Edición de 20 páginas

LA NACION

PRECIO EN TODO EL PAIS
VEINTE CENTAVOS

Año VIII

SANTIAGO DE CHILE, JUEVES 14 DE FEBRERO DE 1924

SUSCRICIONES: Por 1 año: $ 60.—Por 6 meses: $ 32
Por 3 meses: $ 17. — Por 1 año extranjero: $ 120

Núm. 2,588

LAS GRANDES IDEAS

Cuento por J. SANTUGINI Y PARADA.

En el umbral de la puerta destacóse la figura del visitante, un vejete delgado, de corta estatura, amplia calva y cuyo rostro amarillo y rugoso, gracias a los ojos negros, pequeños e inquietos, tenía una vivacidad simpática. Inició una reverencia mientras interrogaba:

—¿Tengo el honor de hablar con don Leoncio Elecéñaga?

Don Leoncio Elecéñaga, el gran financiero, sin apartar la vista del papel en que escribía, repuso:

—Servidor. Tenga la bondad de tomar asiento. Termino en seguida.

El vejete, con movimientos tardos y cortados, obedeció. Después como entretenimiento, pasó revista a todos los objetos que la habitación contenía, y cual si el examen de ellos le hubiera tranquilizado, dejó que sus piernas, incapaces por lo cortas de llegar al suelo, moviéranse en precipitados vaivenes.

—Usted dirá.

Saliendo de su absorción, repuso el visitante:

—Me llamo Eladio Gonzáles y Ruiz. Una vulgaridad, ¿no?

—Los apellidos es lo menos importante en el individuo.

—Eso creo yo también. ¿Qué importa un Lópea, un Díaz, o un Pérez, si el señor que lo tiene no es un hombre vulgar? Pero, créame, tiene sus inconvenientes. Hay quien, por el apellido, quiere deducir la personalidad de su poseedor, y como el mío no es de una rareza deslumbradora... Pues bien, señor Elecéñaga, yo soy una confirmación de lo anteriormente dicho; a pesar de mis dos apellidos, no soy un hombre vulgar.

—Lo creo.

—¿Usted sabe lo que significa no ser un hombre vulgar? Pues simplemente diferenciarse de la generalidad. Yo lo he logrado. Mi escaso peculio ha sido tal vez el factor principal que para conseguirlo he tenido. Cuando no se tienen bienes de fortuna, hay que inquietar el cerebro, perseguir las más raras empresas, luchar con alma y cuerpo, y aun así, triste es confesarlo, los beneficios son pocos y la miseria no desaparece definitivamente; se oculta, finge huir; pero vuelve más aterradora e implacable. He aquí por qué yo, aun cuando hubiera querido ser un hombre vulgar, no hubiera podido serlo. No tiene nada de admirable mi conducta, ya que es forzada.

Le contaré algo de mi vida para su regocijo y para robustecer mis anteriores afirmaciones. Yo tengo una risa franca, sonora, que tiene la cualidad de ser contagiosa. Escuche:

Y el vejete desgrana las escalas de una carcajada de diversos matices y compases, que tiene, en efecto, la condición de ser contagiosa, ya que don Leoncio, a pesar de los esfuerzos que hace por contener la suya, ríe también

González y Ruiz, satisfecho de su éxito, prosigue alegre:

—Hubo una época en mi vida en que la penuria llegó a su más alto grado. Yo, el hombre de los recursos maravillosos, desesperaba de hallar una solución para combatirla. Pero por algo no soy un hombre vulgar. Otro hubiera muerto; yo indagué, medité, esforcé mi imaginación, y, al fin, gracias a mi intelecto, disipáronse las nubes que ensombrecían mi existencia. ¿Qué supone usted que hice?

—¡Hombre, no sé!

—Alquilé mi risa. Ofrecí mis servicios a los autores cómicos y en todos los estrenos me encontraba yo, que por una módica cantidad, les proporcionaba el éxito gracias a mi risa contagiosa.

—Es ingenioso.

—Sí, lo es. Pero duró poco. El truco fué descubierto, y tuve que cambiar de género. Ahora fueron los autores dramáticos los que usaron de mis servicios. Me dedicaba a llorar en todos los estrenos de obras trágicas, y el público, ¡oh, poder de la imitación!, lloraba conmigo a lágrima viva. También tuve que dejarlo, porque, si bien reír es muy fácil, para llorar tenía muchas veces que torturarme mordiéndome los labios o pellizcándome los brazos, y una temporada en la que tuvieron lugar diez y siete estrenos de obras dramáticas, mi cuerpo, cual si tuviera cilicios, era incapaz de recibir el menor dolor sin hacerme prorrumpir en alaridos, y los gritos, amigo mío, no producían el efecto del llanto, sino todo lo contrario.

El vejete hace una pausa dolorosa. Enciendo un cigarro que le ha brindado don Leoncio y continúa:

—Después, mi vida ha sido una confirmación de que el hombre sirve para todo. He sido revistero taurino, recaudador de contribuciones, penitente en las procesiones de Semana Santa, vendedor ambulante de mil objetos de diversa condición, árbitro en luchas de gallos..., ¿a qué seguir? No ha habido modesto oficio que no haya yo desempeñado.

—Y ahora, ¿a qué se dedica?

—Voy a explicárselo, amigo mío. He hecho un maravilloso descubrimiento y espero su apoyo como socio capitalista — yo seré el socio industrial, — para llevarlo a la práctica. Será una empresa poderosa y fructífera. Cuando le diga de qué se trata, se va a reír, y de seguro que dirá: "¡Hombre, eso es de una inocencia y sencillez espantosa!" Pues, nada de eso. Hay algo de lo del huevo de Colón; pero ¿acaso no existe la difícil facilidad?

—Mire, amigo Pérez o López...

—González y Ruiz, para servirle.

—Pues bien, amigo González; atravieso ahora una época de trabajo abrumador, y...

—Sé lo que va usted a decirme. Seré breve. Comprendo que sus minutos son preciosos; pero aun cuando pierda unos cuantos en oirme, no lo sentirá.

—Le escucho.

—Mi última y actual ocupación, señor Elecéñaga, es algo... ¿cómo adjetivarla?, es algo mal vista, ¿comprende? Me dedico al difícil y desacreditado arte del "sablazo". No, no se asuste. No he venido aquí a ejercer mi profesión, sino a proponerle un negocio.

Mi arte es sencillamente maravilloso. Por mi condición de psicólogo y mi conocimiento de mundo, los ingresos son mayores que en otro cualquiera que se dedique a esta profesión. Claro que el resultado lucrativo no está desprovisto de una labor concienzuda y ardua. Las víctimas, llamaremos así a mis clientes, son estudiadas por mí con gran detenimiento. Esto me permite mostrarme en la conversación inicial partidario de sus gustos, profesar sus mismas ideas... De este modo el rendimiento es grande y seguro.

No se impaciente, termino en seguida. Mi proyecto es bien sencillo: fundaremos una Sociedad anónima, que podrá llamarse "El Sablazo", de la que usted será el socio capitalista y yo el industrial.

Yo me conformo con poco; teniendo cubiertas mis necesidades, cosa de diez pesetas diarias, trabajaré sin descanso, y el producto íntegro de mi labor pasará a sus manos, descontando tan sólo un quince por ciento, que me corresponderá en calidad de comisión. Usted, para mayor rapidez y facilidad en el negocio, me entregará una lista de los señores que puedan ser clientes, y...

Elecéñaga, que ha comprendido, interrumpe:

—Conforme. ¿Qué necesita para los primeros gastos?

—¡Bah! Poca cosa. Lo que usted desee... Quinientas pesetas, por ejemplo.

—Bien. Por ahora expondremos un duro, ¿le parece?

El otro, aunque algo molesto porque no dió tan buen resultado su invención como esperaba, dice rápido:

—¡Venga!

J. S. y P.

UN BESO FRENTE A UN ESPEJO

Por el ojo de una llave. — Los inconvenientes de ser el esposo de la mujer "más bonita"

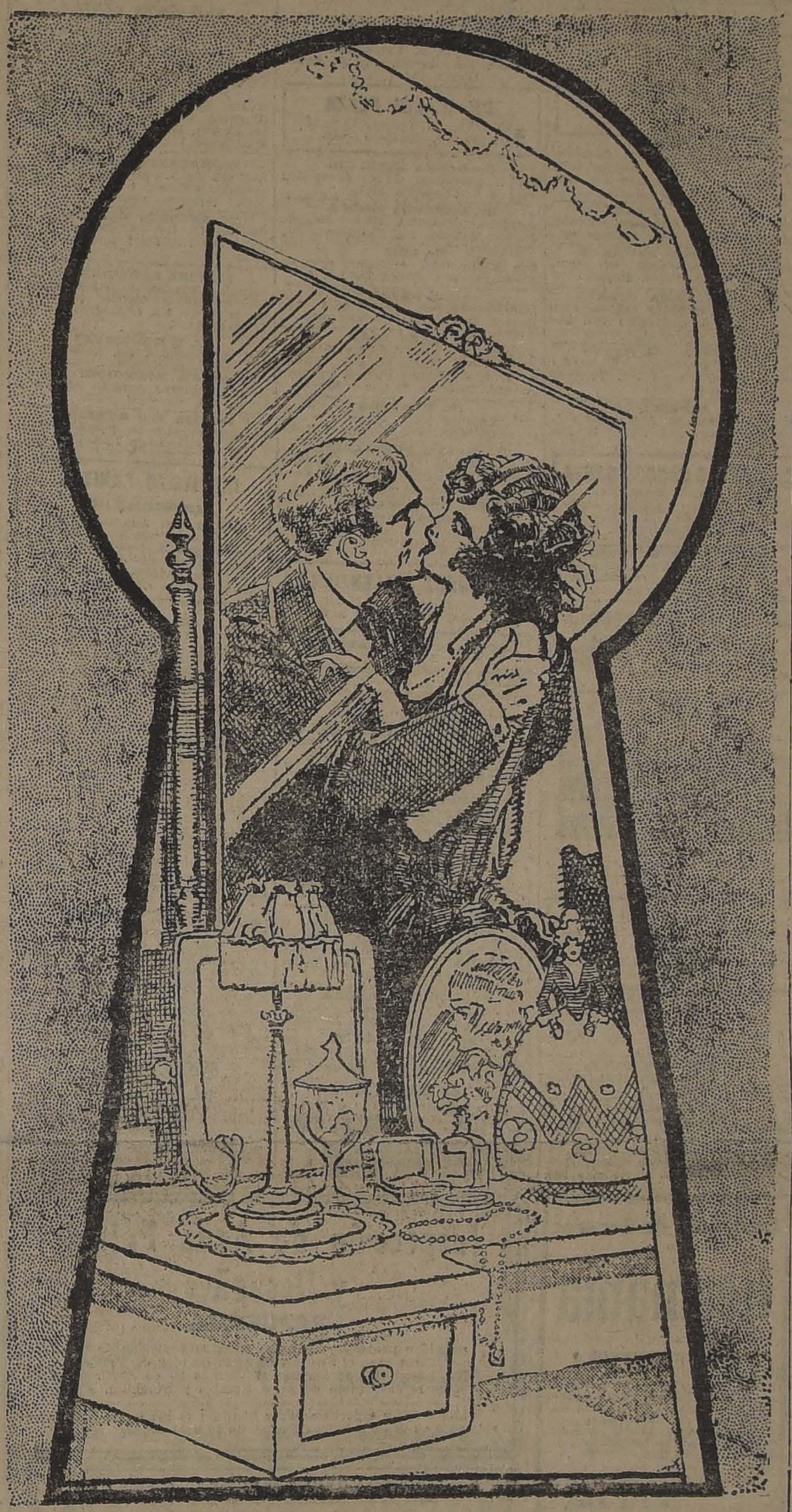

La hermosa Mrs. Sylvia Gough, esposa del capitán Wilfrid Hugh Julian Cough, miembro de una noble familia británica y oficial del Regimiento de Guardias de Gales logró concentrar hace poco tiempo la atención de toda la sociedad londinense, con motivo del juicio de divorcio que le entablara su esposo y en el que aparecían complicados personajes conocidos en la Europa entera.

Miss Sylvia Phyllis, cuando soltera fué famosa por su espléndida belleza. Figuró en los principales salones de la sociedad británica y sus admiradores se contaban por docena. Sin embargo, rechazó numerosas y ventajosas proposiciones matrimoniales, hasta que por fin aceptó a uno de sus pretendientes, al capitán Cough, hijo del general Hugh Sutlej-Cough. Todas las amigas de Miss Phyllis, cuando ésta se casó le pronosticaron tanto a ella como a su marido una dicha sin paralelo, felicidad eterna y en fin abundaron en la serie de buenos deseos que se hacen en casos semejantes y que todos se cumplieran no existirían desdichados en el mundo...

El joven capitán estaba cansado de todas la aventuras de la guerra, así que cuando contrajo matrimonio todas sus aspiraciones eran la de vivir tranquilamente con su hermosa esposa y al efecto, escogieron ambos una linda casita en un rincón de Londres y ahí su vida se deslizó en medio de una gran felicidad, que fué aumentada por dos chiquitines que llegaron a acompañarlos.

Pero le tocó a un fotógrafo destruir esta felicidad. E. C. Hoppe conocido como uno de los más entendidos en belleza femenina y gran fotógrafo, al ver unos retratos de Sylvia tomados cuando soltera, se entusiasmó y valiéndose de amigos del matrimonio y después de muchas gestiones, consiguió que Mrs. Cough se prestara para su modelo. El resultado fué que Mr. Hoppe encantado de la espléndida belleza de la esposa del capitán, le tomó no menos de unos mil retratos que fueron muy pronto profusamente reproducidos en toda Inglaterra, con el título de "la mujer más hermosa de las islas Británicas". Esto provocó la envidia de otros fotógrafos, que también solicitaron igual favor y Mrs. Cough, contra la voluntad de su marido, aceptó retratarse, y lo que es peor, tomó tanta afición a esta nueva entretención que su vida entera parecía deslizarse únicamente ante el objetivo.

Los halagos y los comentarios que se hicieron sobre su belleza empezaron también a influir sobre Mrs. Cough, cuya mayor ocupación fué desde entonces pasarse frente al espejo, admirándose a sí misma, como un moderno Narciso. Los amigos de Sylvia han admitido después, que en realidad ella padecía de la obsesión de los espejos. Rara vez pasaba ante uno sin pararse para ver su figura y tampoco nunca entraba a un salón o a un restaurant sin asegurarse previamente en el espejo que estaba más a mano si su postura era graciosa y realzaba su belleza.

Poco a poco la vanidad fué infiltrándose en Mrs. Cough, la que era comparada entre sus amistades, con un pavo real. Por fin su deseo de exhibición llegó al límite y deseosa de ser admirada por todos, expresó a su marido sus deseos de entrar a un teatro El golpe que recibió el pobre capitán Cough no fué para descrito y por supuesto se negó rotundamente a satisfacer los deseos de su mujer. Esta, molesta por la negativa, decidió ir a los Estados Unidos en viaje de placer, pero al poco tiempo de estar allá, supo el infeliz marido que su cara mitad se había enrolado en una compañía de variedades. Un viaje rápido a Nueva York y unas cuantas y afortunadas gestiones le permitieron traerse a la esposa nuevamente a Londres.

De regreso en Londres, Mrs. Cough no quiso o no pudo acomodarse a la vida tranquila del hogar y se rodeó de admiradores. Su esposo tuvo sospechas sobre la conducta de ella y la hizo seguir por detectives.

En una ocasión los detectives vieron a Miss Cough entrar a un conocido hotel de Londres en compañía de Mr. Neidecker, rico comerciante. La siguieron hasta las habitaciones en que entró la pareja, pero como la puerta quedara cerrada, no tuvieron otro medio de observación sino que el de apelar al conocido sistema de mirar por el ojo de la cerradura. Miraron y miraron los pobres detectives por el ojo de la cerradura y nada pudieron ver, hasta que cuando ya se iban a retirar desesperanzados, uno de ellos observó que en un hermoso y gran espejo empezaba a reflejarse la perseguida. Miró con más atención y pudo imponerse él y después sus demás acompañantes, de que en la luna del espejo se veía a Mrs. Cough abrazada con Mr. Neidecker y besándose ambos con gran unción. La coqueta frivolidad de la hermosa mujer no había podido resistir al encanto de atracción del espejo y para mirarse una vez más había ido frente a él a besarse con su amigo...

Inmediatamente de conocer este episodio el capitán Cough entabló demanda de divorcio contra su esposa, demanda que por supuesto le fué concedida, especialmente porque ella nada hizo por defenderse.

EL FIEL

por AMADO NERVO

No pienses nunca: "Fulano tiene más de lo que merece".

Jamás exclames: "¡Injusticia de la suerte!"

En verdad te afirmo que no hay fiel, que no hay balanza de precisión más delicados y perfectos que los de la Justicia distributiva.

Dios no tiene por qué intervenir en las sanciones de los actos. Cada acto lleva en su germen mismo el premio y el castigo, como en cada bellota están la encina o el roble con todas sus posibilidades, su majestuosa sombra futura y hasta los pájaros que anidarán en sus ramas.

La invisible fuerza que distribuye los bienes de una ley; y así como es imposible que se equivoque la ley de la atracción universal, así lo es que yerre esta ley portentosa.

Cuanto Newton formulaba, ya "in mente" su famoso principio, parecíale que determinados movimientos de los cuerpos celestes no se ajustaban a él. ¿Estaba el error en la ley? ¿Estaba en los cuerpos rebeldes?

El error estaba en las observaciones, en los cálculos de las distancias, en ciertas medidas terrestres inexactas.

Cuando se pudieron rectificar, merced a nuevas medidas y cálculos, los anteriores, se vió que la ley era infalible.

De María Antonieta decíase que en todo era graciosa, pero que no bailaba a compás.

Y un cortesano lleno de ingenio, la defendió con aquella célebre frase: "Dicen que no baila a compás; pero, en ese caso, la culpa será del compás". "C'est la mesure qui a tort..."

Pues así es la Justicia distributiva: tu mirada, tu observación, tu juicio; tu compás, se equivoca: ella nunca.

Lo que te acontezca es lo único que debe acontecerte, y el universo entero no aplastará sin razón a la más pequeña hormiga.

A. N.

AVISOS de REMATE

ULTIMA PAGINA

HOY VICTOR ARAYA.—MADERAS REZAGADAS EN EL DESVIO LIZARRALDE, EXPOSICION 1012.
HOY URETA Y CIA.—PRODUCTOS AGRICOLAS.
HOY FERIA MATADERO.—ANIMALES.
MAÑANA EDUARDO RODRIGUEZ.—ANIMALES LLEGADOS DE RENAICO.
EL 15 MENAJES DE CASA.—SAN DIEGO 268.
EL 15 P. ARAYA.—MENAJES DE CASA.—AGUSTINAS 865.
EL 17 CASAS VIEJAS DE LA COMPAÑIA.

¡Cuidado con el Agua Potable!

Prepare Ud. mismo el agua que ha de beber, con los famosos
LITHINES DEL Dr. GUSTIN
Obtendrá Ud un agua fresca, mineral, efervescente, agradable al paladar y a la vez combatirá usted todos los microbios que corroen su organismo, disolviendo el ácido úrico, germen de todas las enfermedades reumáticas y neurálgicas.
Una Caja contiene 12 papelillos para 12 litros de agua.
Concesionario exclusivo: CASA AUGUSTO MEYTRE
CASILLA N.o 1495 — VALPARAISO

PRESTAMOS
Sobre alhajas, plaquees, pianos, victrolas, etc., etc., etc.
SAN DIEGO 46
EL AGUILA

VITAL POQUINDO
RADIOACTIVA

Veterinaria

El Director de la Sección Veterinaria de "La Nación", Dr. L. Schmidt Herman, atiende consultas y llamados a domicilio en su Estudio, calle SAN ANTONIO N.o 457. TELEFONO 3649.

Horas 9 a 12 y 2 a 6 1|2

PERFECCION
— Y —
BARATURA
CORSES HECHOS
Y DE
MEDIDA
SAN ANTONIO 38
LA FLOR DEL DIA
N|O-2

Las Canas y la Calvicie

Sólo se curan con el famoso ESPECIFICO BOLIVIANO BENGURIA. No existe otro Específico en el mundo que dé buenos resultados; no se deje engañar con otros medicamentos que sólo son tinturas y destruirán su cabellera, quemando la raíz del pelo. Si tiene canas, visite al Dr R. Benguria B., en Moneda 875, altos. Este acreditado Específico, por sus grandes éxitos ha obtenido grandes premios en exposiciones extranjeras, como asimismo diplomas, que atestiguan sus grandes resultados.

Dr. RAFAEL BENGURIA B.
MONEDA 875. — CASILLA 2426. — TELEFONO 882
ATIENDE PEDIDOS A PROVINCIAS

VIAJE DE TURISMO
A las pintorescas regiones de Llanquihue

El vapor "VALPARAISO", de 5,000 toneladas, con espléndidas comodidades para turistas, será despachado el 15 de FEBRERO de 1924, a PUERTO MONTT, donde se detendrá algunos días, regresando después con escalas en Corral (Valdivia), Lota, Talcahuano y Tomé, estando de vuelta en Valparaíso el 29 del mismo mes

La Compañía ha resuelto ofrecer esta oportunidad a las personas que deseen visitar Puerto Montt y sus hermosos alrededores, como ser: el Lago Llanquihue, el Estuario del Reloncaví, Calbuco, etc., para lo cual dispondrán del tiempo necesario. También tendrán tiempo suficiente para visitar Valdivia, Lota y Concepción, en el viaje de regreso.

Precio del pasaje: $ 800.00 por persona

El vapor podrá servir de alojamiento en Puerto Montt y demás puertos, sin mayor costo para los turistas.
Mayores informaciones, pídanse:

EN SANTIAGO
Srs. AUGIER BENAVIDES & Co.
Bandera N.° 180

EN VALPARAISO
Soc. Anón. Com. BRAUN y BLANCHARD
Blanco 957 y 959

F-15

ALMANAQUE
del Patronato Nacional de la Infancia
(1924)
250 Páginas de lectura amena e instructiva
Literatura, Ciencias, Artes Conocimientos útiles, Cocina, Tejidos, Informaciones Comerciales, Guía Policial, Noticias religiosas, Itinerarios de Ferrocarriles, Tarifas Postales y de Vehículos, Tabla de cambios, Cuerpo Diplomático y Consular residente, Indice de avisadores.
Precio: UN PESO EJEMPLAR
En las principales librerías y casas de comercio.

E. TURRI
BUENOS AIRES: Galería Güemes 856 — Casilla 1772.

PROXIMOS SORTEOS:
DE BUENOS AIRES: Febrero 14 y 21, de $ 80.000 argentinos. ENTERO, $ 80; QUINTO, $ 16 chilenos.
DE BUENOS AIRES: Febrero 14 y 21, de $ 20.000 argentinos. ENTERO, $ 30; QUINTO, $ 6 chilenos.
DE MONTEVIDEO: Febrero 18 y 23, de $ 50.000 oro urug. ENTERO, $ 120; QUINTO, $ 24 chilenos.
Si quiere ganar en estas LOTERIAS, adquiera sus billetes UNICAMENTE EN LA AFORTUNADA
CASA E. TURRI (CASA DE CAMBIO DE MONEDAS)

LOTERIAS
Nacional Argentina y Caridad de Montevideo

CASA E. TURRI - SANTIAGO, Huérfanos 955
VALPARAISO, Prat 52 - Cambio de Monedas
Conviene a Ud. consultar las cotizaciones de esta Casa antes de efectuar cualquiera operación de cambio

GUIA PROFESIONAL

ABOGADOS

GABRIEL AMUNATEGUI.
SALVADOR DE LA VEGA
Estudio: Morandé 235, interior. 3-6. Casilla 3091. Teléfono 1903.

ERNESTO BARROS JARPA
Atiende sus asuntos profesionales el señor Agustín Barros Jarpa, en Morandé 235.

JUAN BARROS RIESCO
Oficina: Huérfanos 1135. Domicilio: Carrera 387.

GUSTAVO BISQUERT
Abogado. Servicio militar. Compañía 2231. Oficina 2.

NAZARIO CHACON DEL CAMPO
Morandé 450. Bajos. Teléfono 2008. Casilla 3211.

LUIS MALAQUIAS CONCHA
Civiles criminales, casaciones. Compañía 1065. Casilla 1088.

FEDERICO DUNCKER BIGGS
Huérfanos 833, altos Banco Germánico. Casilla 219. Teléfono 295.

ALBERTO DURAN B.
Huérfanos 1235. Ofi. 8. Casilla 2914.

NICANOR ELGUETA
Galería Alessandri 19. Teléfono 526. Asuntos civiles, comerciales, mineros y criminales.

GALVARINO GALLARDO NIETO
Ahumada 168, altos. Teléfono 2348.

HECTOR ARNALDO GUERRA
Asuntos criminales, nulidades matrimonios, divorcios. Teléfono 4352. Santo Domingo 1251.

OSVALDO HEVIA L.
Morandé número 244. Casilla 1831.

MANUEL MERINO E.
LUIS MERINO E.
Bandera 166. Teléfono 3077. Casilla 3401. 10-11 y 4.30-5.

LORENZO MONTT
AMBROSIO MONTT WILMS
Compañía 1207. Teléfono 1307.

ARISTIDES NOVOA V.
Abogado. Agustinas 1111. Regresa el 1.o de Marzo.

BERNARDINO LEIVA
Abogado. Bandera 552. Casilla 3083.

MANUEL OLIVA
Galería Alessandri 15-A. Teléfono 8203. Juicios civiles y criminales.

ROBERTO DE PETRIS
Estudio y domicilio: Galería Alessandri 25. Ausente hasta 20 de Febrero. Teléfono 156. Casilla 4044.

ANTONIO PLANET O.
Especialmente cuestiones comerciales. Estudio: Bandera 170. Casilla número 4024. Teléfono inglés 1137. Santiago. Huérfanos 284. Ofi. 10-11.

HUBERTO SALGADO GALLARDO
Criminalista. Alegatos Cortes. Asuntos civiles, militares. Estudio, domicilio: Bandera 667.

LISANDRO SANTELICES E.
Abogado. Compañía 1246. Tel. 231.

HUBERTO YAÑEZ VELASCO
Agustinas 618. Teléfono 1614.

JULIO ZAMORA LARRAIN
ANIBAL VERGARA BARROS
Abogados. Amunátegui 550. 10 a 12.

INGENIEROS

ALFREDO LEA PLAZA
Moneda 1168. Teléfono 137.

RAFAEL TORREBLANCA
Oficina técnica: Galería Alessandri 80. Casilla 952. Teléfono 1349.

CONSTRUIMOS Y REFACCIONAMOS económicamente. Ingenieros. Edificio Ariztía. 8.o piso. Oficina 22.

MEDICOS

Dr. ITALO ALESSANDRINI
Cirugía y ginecología: 1 a 3. Merced 232. Teléfono 3555. Ausente hasta el 27 de Febrero.

Dr. ALCAINO
Oído, nariz, garganta. Vías lacrimosas. Especialista Hospital Salvador y Niños, 3-5. Dieciocho 267. Tel. 357.

Dr. AMENABAR OSSA
Oculista. Catorce años Europa, ocho años médico director Hospital de Ojos Condado Stanford (Inglaterra). Merced 494. De 1.30-4. Teléf. 602.

Dr. CARLOS D. AGUIRRE
Especialidad vías urinarias, venéreas y sífilis. Carmen 191. De 5 a 7.

Dr. ARNELLO
Cirujía anestesia general, venéreas. García Reyes 17. De 12-3. Hospital San Vicente, 4-5.

Dr. ANIBAL ARIZTIA
Enfermedades niños. Consultas, 1.30 a 3.30. Teléfono 1547. Huérfanos 1724.

Dr. BUNSTER
Médico Hospital San Juan de Dios. Asistencia Pública. Santa Rosa 38. Consultas: 2 a 3. Teléfono 3476.

ARTURO BARRAZA ARAYA
Médico-Cirujano
Especialmente vías urinarias, venéreas, sífilis. De 3 a 6. Puente 557. Teléfono 4374.

Dr. BORQUEZ SILVA
Estudios Europa. Pulmón, corazón, estómago, intestinos. Rayos X, 3 a 6. Arturo Prat 30, Tel. 19, Matadero.

Dr. RIFO BUSTOS
Estudios en Europa, medicina interna, preferentemente corazón, estómago. 2 a 5. Cochrane 117.

Dr. BISQUERT
Vías urinarias sífilis. Moneda 869. De 2 a 5. Casilla 2563. Teléfono 956.

Dr J. BRONFMAN
Estudios Europa. Cirujía. Enfermedades de señoras. Venéreas, 2 a 5. Compañía 1463. Teléf. 3457. (Teléfono domicilio 3086).

Dr. JULIO BUSTOS
Médico ciudad Santiago. Medicina interna. Niños, sífilis. Recoleta 707. De 2-4.

Dr. ROBERTO BALTRA G.
Medicina general, vías urinarias 3.30 a 6. Ahumada 11. Teléfono 170 Parque.

Dr. BARRENECHEA
Oculista y especialista en oídos, nariz y garganta. (Ausente)

Dr. BRAGA CASTILLO
Rayos X, Merced 136. Teléfono 1393. Consultas: de 9 a 10 y 1 a 4.

Dr. MARIANO BAHAMONDE RUIZ
Cirujía y ginecología. Cochrane 66. 3 a 5. Domicilio: Delicias 1230.

Dr. HECTOR CORONA T.
Se dedica exclusivamente a exámenes de laboratorio. Delicias 308. Teléfono 2483.

Dr. RODOLFO CASTILLO
Oídos, nariz, garganta, de 3 a 7. Delicias 1164.

Dr. ALDO CONTRUCCI
Estudios Europa. Medicina interna. Sífilis. Agustinas 1729. 2.30 a 4.30. Teléfono 2340.

Dr. LEON CHOLCHOL
Medicina general. Rayos X. Sífilis, piel, venéreas. Consultas: 2 a 5. Serrano 34.

Dr. CASTAÑEDA IGLESIAS
Médico residente Hospital Niños. Trasladóse Compañía 1889. Teléfono 354. De 1.30 a 3.30.

Dr. CHARLIN
Profesor de enfermedades de la vista de 3 a 6. Compañía 2115. Tel. 2682.

Dr. CROIZET
Trasladóse Londres 25, entre Serrano y San Francisco. De 1 a 3. Teléfono 637.

Dr. EDUARDO CRUZ COKE L.
Medicina interna. Merced 205. De 4.30 a 6.30. Teléfono 4205.

Dra. JUANA DIAZ MUÑOZ
Especialista enfermedades señoras y niños. 4 a 6. Delicias 338. Tel. 1715.

Dr. E. DAVILA H.
Estudios Europa. Medicina interna. Laboratorio; de 5 a 7. Nataniel 13.

RODRIGO DONOSO GAETE
Medicina interna. Lunes, Miércoles y Viernes, 3 a 5. Santo Domingo N.o 1474. Teléfono 256.

Dr. BODDS
Cirugía, huesos, ingertos óseos, cirugía cráneo-cerebral, de la médula y nervios. Estudios Estados Unidos, Europa. 21 de Mayo 572, 3 a 5.

Dr. RICARDO DONOSO ...
Enfermedades del corazón, pulmón. Regresó de Europa. 2.30 a 4.30 Agustinas 619.

Dr. PAULINO DIAZ
De 1.30 a 4. Enrique Concha 42. (Entrada por Delicias o E. Escala).

Dr. CARLOS DOREN N.
Enfermedades de señoras. Cirugía. Monjitas 536. Teléfono 2571. Consultas: 1 a 4.

DR. DIMITSTEIN
Agustinas 1303, esquina Teatinos. Rayos X. Medicina general, especialidad corazón, pulmón, estómago o hígado. 1—4. Teléfono 3548.

Dr. ESPINA
Rayos X. Medicina interna. Estudios Europa. Delicias 1223, esquina Gálvez. Teléfono 2102. De 1.20 a 4. Ausente hasta el 1.o de Marzo.

Dr. JULIO ENDARA
Medicina interna, estómago, corazón, riñones, obesidad. 2—5. Delicias 221.

Dr. FRANCISCO EDWARDS
Estudios Europa. Vías urinarias. Teatinos 10. De 2 a 4. Regresó.

Dr. FUENZALIDA CORREA
Cirugía, enfermedades señora. Partos. De 2 a 3. Huérfanos 745. Teléfono 466.

Dr. FUENZALIDA BRAVO
Profesor extraordinario. Enfermedades de niños. Merced 560. Teléfono N.o 721, 2 a 4.

Dr. PONTECILLA
Estudios en Europa. Afecciones pulmonares y nerviosas. Rayos X. Delicias 1626.

Dr. CARLOS GARCES BAEZA
Delicias 1276. Teléf. 3747
Exámenes químicos, bacteriológicos. Reacción Wassermann. Rayos X. Medicina interna. 1 a 5.

Dr. RICARDO GUNTHER
Ayudante Clínica Ginecológica Universitaria. De 3 a 4. Avenida España 696. Teléfono 253, Parque.

DR. FELIX GROHNERT B.
ENFERMEDADES DE LA PIEL, SIFILIS Y VENEREAS
Luz ultra-violeta. Radioterapia. De 2 a 5. Ejército 381.

Dr. ANIBAL GREZ
Oídos, nariz, garganta. De 3.30 a 5.30; Merced 324. Teléfono 3555. Ausente hasta el 18 de Febrero.

DOCTOR GIANELLI
ESTUDIOS EUROPA
SIFILIS PIEL VIAS URINARIAS
21 de MAYO 562
CONSULTA de 2 a 6

Dr. GREENE
Estudios Europa. Cirugía y Ginecología. San Martín 509. 2—4. Teléfono 2860.

DR. GIANANI
Medicina interna, especialmente pulmón, corazón, venéreas, sífilis. De 10 a 11.30 y 3 a 5. Agustinas 1111. Dep. 4.

Dr. ENRIQUE GONZALEZ H.
Estudios Europa, especialmente estómago, intestinos, hígado, diabetes, obesidad, reumatismo. Ejército 644. De 1 a 2.30.

Dr. GUSTAVO GIRON L.
Cirugía y Ginecología. Brasil 32.— Teléfono 2126. De 1 a 3.

A. ICAZA BARROS
Médico Cirujano
Santo Domingo 739. Teléfono 2309.

Dr. ALEJANDRO INFANTE
Médico Jefe Policlínico. Niños. Hospital Salvador. 2 a 5. Delicias 253.

Dr. AGUSTIN INOSTROZA
Cirugía general, especialmente de niños. Sífilis. 1-6. Puente 583.

Dr. JOHOW
Estudios Europa. Cirugía y Ortopedia. Adultos, niños. 3-4. Santo Domingo 1523.

Dr. ROBERTO JARAMILLO
Ejército 707, Teléfono 142, Parque.

Dr. KORNER ANDWANTER
Estudios en Estados Unidos. Cirugía, ortopedia. Consultas: 1-4, Santo Domingo 628.

INSTITUTO RADIOLOGICO
Radioscopía, radiografía, radiaterapia, aplicaciones radium.

Dr. ADOLFO KAPLAN
Estudios Estados Unidos y Europa. Compañía 1429.

Dr. TEODORO LEIBLE
Enfermedades nerviosas. Medicina interna. Rayos X. Lunes, Miércoles, Viernes, 5-7, Martes, Jueves, Sábado, 2-4. Olivos 794.

DR. H. LEA PLAZA
Estudios en Europa. Compañía 2115. De 2-5. Teléfono 3880.

Dr. LABRA LETELIER
Nariz, garganta, oídos. Consultas: de 1 a 5. Compañía 1361.

Dr. ARMANDO LEON L.
Cirujano. Compañía 1909. Martes, Jueves, Sábado, 1-3. Teléfono 2546.

Dr. LOIS
San Pablo 1236. Medicina general. Vías urinarias. Sífilis. De 1 a 4.

Dr. LAVAL
Medicina interna. Amunátegui 24. De 1-2. Domicilio: Cochrane 346.

Dr. MEZA OLVA
Estudios Europa. Medicina interna. Sífilis. 4-6. Dieciocho 268. Teléfono 1769. Domicilio: Vicuña Mackenna 955. Teléfono 9, Santa Elena.

Dr. MONTERO
Enfermedades piel, sífilis y venéreas. Delicias 1694, esquina Castro.

Dr. MOORE FUENZALIDA
Enfermedades señoras. Cirujano Hospital San Borja. 1.30 a 3.30. Vergara 155. Teléfono 3074.

Dra. CORA MAYERS
Médico-cirujano
Regresó de EE. UU. Especialista en niños. Luz ultra-violeta. Ahumada 49. Teléfono 711.

Dr. MUÑOZ VALENZUELA
Médico residente Hospital de Niños. Matucana 303. 2 a 5.

DOCTOR ITALO MARTINI Z.
Oculista
Regresó de Europa. Ahumada 17. Consultas 3 a 5.

Dr. JUAN MARIN
Ausente hasta 1.o de Marzo.

Dr. MORALES BELTRAMI
Medicina general. Especialmente niños. Catedral 2237. De 1 a 3.

Dr. JUAN MONTENEGRO M.
Enfermedades de niños. Compañía 1770. Teléfono 2120.

Dr. OSCAR MELENDEZ
Medicina interna. Sífilis. Merced 773. De 3-5. Domicilio: Sazié 2001, Teléfono 2246.

Dr. MALBRAN
Enfermedades internas y nerviosas. De 2 a 6. San Antonio 584.

Dr. MANUEL MORENO
Medicina general. Particularmente pulmón, estómago, intestino. Tratamiento especial tuberculosis pulmonar. Estudios Europa. San Francisco 155, 2.30 a 4.30.

Dr. H. NUÑEZ ZAMORA
Martes, Jueves y Sábado. 2-6. Matucana 289. Teléfono 291. Estación.

Dr. LUIS OPAZO P.
Jefe Policlínica Niños Universidad Chile. Compañía 3007. Teléfono 48. Estación.

Dr. OHLERICH
Titulado Alemania y Chile. Medicina interna. Enfermedades Niños. Teléf. 332. Catedral 1488. De 2-4.

Dr. MARCIAL PARADA
Oídos, nariz, garganta. De 3 a 5. Santo Domingo 831. Teléfono 1859-672.

Dr. ORREGO PUELMA
Médico hospital San Juan de Dios. De 1.30 a 2.30. Agustinas 1314. Teléfono 1217.

Dr. PANTOJA
Corazón, pulmón, estómago, sífilis. Delicias 1276, 2 a 3. Teléf. 3747. S. Domingo 1030, 6 a 8. Teléf. 574.

Dr. A. CUSTODIO POBLETE
Medicina interna y niños. Recoleta 65. De 1.30 a 2.30. Teléfono 4665.

Dr. DAVID PULIDO I.
Enfermedades niños. Santo Domingo 1790. Teléfono 2162. De 1 a 4.

Dr. PRUNES
Estudios Europa. Jefe clínica, piel, sífilis. Venéreas. Merced 490. Casilla 2896.

GUILLERMO PUELMA
Médico Cirujano. 171 Avenida Vicuña Mackenna. Ausente en Europa.

Dr. OSCAR PERALTA
Medicina general; señoras 3 a 4.30. Prat 672. Teléfono 194. Matadero.

Dr. ALBERTO PANATT
Médico Jefe Policlínica Prof. García Guerrero. Pulmón, corazón, estómago, hígado. Rayos X. Teléfono 1211. Huérfanos 1813. De 2 a 4.

Dr. EDUARDO DE RAMON
Regresó de Europa. Cirugía enfermedades señoras, 1 a 3. Agustinas 1606. Teléfono 3622.

Dr. ALBERTO RAHAUSEN
Carmen 47. De 4-6. Teléfono 3022. Riquelme 47. De 1 a 4. Teléfono 1642.

Dr. JOEL RODRIGUEZ F.
Estudios Europa. Medicina interna. Especialidad estómago, intestinos. Rayos X. De 2 a 4. Amunátegui 559. Teléfono 2810.

Dr. T. RODRIGUEZ
Piel, hemorroides. 3-4. Lira 939.

Dr. CESAR RODRIGUEZ LEON
Medicina interna general. Adultos y niños. 1-3. Catedral 2607.

Dr. DEL RIO GUNDIAN
Medicina interna. De 2 a 4. Trasladóse Santo Domingo 2064. Tel. 4223.

INSTITUTO SANITAS
AGUSTINAS 1955
Laboratorio, Autovacunas, Radioscopías, Terapia de Radium y de Rayos X. Luz ultra-violeta. Aplicaciones eléctricas. Inhalaciones de Radium. Baños de ácido carbónico. Diatermia.

Dr. SCROGGIE
Especialidad enfermedades de niños. Jefe de clínica de niños. Universidad de Chile. Consultas: de 2 a 4 P. M. Claras 490.

Dr. STOLTING
Oculista. Médico recibido Alemania y Chile. Compañía 1392. De 3 a 5.

Dr. SUAREZ ALVAREZ
Oculista. Jefe clínica oftalmología. Compañía 1480. De 1-2 y 5-6.

Dr. SANTANDER
Estudios Europa. Corazón, riñón, Sífilis. Rayos X. Laboratorio: Alameda 2131. De 3 a 5.

Dr. SANCHEZ DEL POZO
Medicina interna. De 2 a 4. Monjitas 559. Teléfono 3828.

Prof. Dr. SOTO PARADA
Laboratorio clínico. Moneda 1035. De 3 a 6.

Dr. MARCO A. SEPULVEDA R.
Laboratorio: Bandera 736. Teléfono 233. Exámenes completos sangre, orina, esputos, etc. Cultivos autovacunas. Abierto a toda hora.

Dr. CRISTOBAL SAENZ
Estudios en Europa. Afecciones médico-quirúrgicas del abdomen. Especialmente estómago, sífilis. Rayos X. De 3 a 4. Agustinas 1889. Teléfono 3098.

O. SCHWARZENBERG TH.
Médico cirujano. Enfermedades de niños. De 2 a 3. S. Domingo 1523.

CARLOS SHAMAN
Médico cirujano. Consultas 1.30 a 4. Trasladóse Delicias 225.

Dr. KELLUMUTH SIEVERS W.
Médico cirujano. Domicilio: Molina 672. San Antonio 275. De 2 a 2 1|2.

Dr. TASSO
Estudios Europa Villa Salus. Av. Pedro Valdivia 2380. Teléfono 37, Ñuñoa. Consultas: 9 a 11. Sanatorio Privado, cura natural. Obesidad, Diabetes, Arterio Esclerosis, Reumatismo, Gota, Enfermedades Corazón, Hígado, Riñones. De 1 a 4, en Agustinas 1111. Dep. 4.

Dr. TORRES TORRES
Jefe Clínica Prof. Korner. Enfermedades internas y cirugía. Catedral 1249. De 2 a 5.

Dr. VEGA MACHER
Exclusivamente pulmón. Nataniel 109. De 2 a 2.30. Lunes, Miércoles y Viernes.

Dr. J. M. VERGARA KELLER
Regresó de Europa. Partos, ginecología. Agustinas 828. De 2 a 4. Teléfono 2855.

Dr. RAUL VENTURA JUNCA
Médico Hospital Salvador. Medicina interna. Corazón y sangre. 4.30 a 5. Molina 559. Teléfono 3828.

Dr. VILLAGRA
Estudios Europa. Unicamente pulmón. Rayos X. 2-6. Dieciocho 427-A. Teléfono 134 (Parque).

Dr. JAIME VIDAL OLTRA
Ex-Director Sanatorio San José. Pulmón, corazón, tubo digestivo. Laboratorio. 3 a 5. Puente 557. Atenderá desde el 1.o Marzo.

Dr. G. P. VIDAL S.
Delicias 2696. Teléfono 245, Estación. Consultas: 5 a 6.

Prof. Dr. VARGAS SALCEDO
Se trasladó: Compañía 2490. Teléf. 1090. Martes, Jueves, Sábado. De 2-5.

Dr. VICUÑA HERBOSO
Jefe Clínica Servicio Prof. García Guerrero. Hospital San Vicente. Medicina interna, especialmente enfermedades del corazón. Martes, Jueves, Sábado. 3.30 a 4.30. Almirante Barroso 270. Teléfono 1058.

Dr. YAÑEZ G.
Estudios Europa. Piel, sífilis, venéreas. Trasladóse: Delicias 865. De a 6. Casilla 618.

Dr. WAUGH ALDUNATE
Estudios Europa. Especialmente enfermedades internas. Venéreas. Sífilis. Reacción Wassermann. 2 a 4. Compañía 1353. Permanecerá en Santiago durante vacaciones.

Dr. WEINSTEIN
Estudios Europa. Enfermedades de la piel, Sífilis y venéreas. Radioterapia y luz ultra-violeta. Agustinas 1357. De 3 a 5.

Dr. WIREN
Oídos, nariz, garganta. Compañía 1606. De 2 a 3.

DENTISTAS

Dr. CERDA LOPEZ
Dentista. Riquelme 47. Teléfono 1642. Atenderá vacaciones.

Dr. CLODOMIRO CONTRERAS
San Antonio 451. Teléfono 3612. Horas: 9-11 y 3-6.

Dr. A. DE LA FUENTE
Trasladóse: Catedral 1280. Larga práctica Dr. Valenzuela Basterrica.

FORTUNATO ENCINA
Especialmente puentes, placas, coronas, extracciones. Huérfanos 762.

Dr. GALLARDO GONZALEZ
Estudios en Filadelfia. Consultas diurnas y nocturnas. Echaurren 26. Regresó.

PEDRO MENDEZ
Estudios Estados Unidos, Europa. Precios antiguos. Huérfanos 782.

WENCESLAO MUÑOZ L.
Dentista. Tratamientos rápidos. Extracciones sin dolor. San Diego 448.

ARMANDO MORA PINOCHET
Dentista. Trasladóse Sta. Rosa 672.

ALFREDO MUÑOZ LOBOS
Extracciones sin dolor. Somnoformo, puentes, placas. Tratamientos rápidos. Compañía 1852.

LUIS PLAZA
Diez años jefe Clínica Prof. Valenzuela Basterrica. Extracciones difíciles. Serrano 42, bajos, próximo Delicias.

C. VALENCIA COURBIS
Ayudante Escuela Dental. Operaciones indoloras. Teatinos 50.

DOCTOR ROCAT
ESPECIALISTA PIORREA-ALVEO... ENCIAS SUPURA... DIENTES MOVI... BOLSA COM...

DENTISTA SALAZAR ROIJERS
DENTADURAS OBTURACIONES EN HORAS Alameda...

ISAAC VAISMAN B.
Especialista enfermedades bo... tracciones difíciles. Corona... tes. 2 a 5. Dieciocho 52.

CLINICA DENTAL Dr. VA... ZUELA BASTERRICA
Atendida por médico-cirujano y... tro dentistas especialistas. ... me 47. Teléfono 1642.

GERMAN UGARTE DONO...
Dentista. Trasladóse S. Anto...

VETERINARIOS

SCHMIDT HERMAN
Enfermedades animales en ... Llamados domicilio. San ... 477. Teléfono 3649. De 9-11.

ARQUITECTOS

RICARDO MOUAT
Arquitecto. Edificio Ariztía, ... piso, oficina 1.

OFICINA DE CONSTRUCC... Económicas y de renta

E. LEOPOLDO NAVARRET...
Morandé 67. Teléf. 3189. Cas...

EDUARDO TASSO
Construcciones, transformaciones, reparaciones. Honorarios: ... ciento. Huérfanos 1258.

MATRONAS

SARA OSORIO DE GONZ...
Matrona. Pensionado partic... ra partos y curaciones ... Asistencia a domicilio. Rosa...

PENSIONADO PARTICULAR
Mercedes Rojas, matrona. San ... 930. Recibo enfermas, ... internas. Consultas toda ho...

MATRONA BRAVO
Recibo pensionistas. Atiende ... micilio. Inyecciones. Huérfanos ...

Mme. R. FRAGNAUD
Matrona francesa. Trasladóse ... nida Matta 72, entre Vicuña ... kenna y Santa Elena.

CLINICA PRIVADA DE O... TRICIA
Señora Reyes, matrona ... ta. Establecimiento moderno ... dido por dos cirujanos ... tas. Recibo enfermas de todas ... tes del país. Partos. Precios ... Consultas gratis. Esmeralda ...

MATERNIDAD PARTICULAR
Lucrecia Arce de Martínez, ... na enfermera. Recibo pens... Ibáñez 324.

E. SILVA DE ROMAN
Trasladóse Av. Matta 1470.

PENSIONADO Dra. VICENT...
Recibo enfermas de provincia... ses, días. Asistencia compl... tos, 50 pesos. Turnos perm... San Diego 57.

ANA G. VARGAS BARR...
Partos. Recibo pensionistas ... Americana 627.

MATERNIDAD PARTICULAR
Recibo pensionistas. Partos ... 50 pesos. Curaciones. Consul... tis. San Diego 267.

CARMELA TORO G.
Partos. Asistencia toda hora ... bo enfermas. Matucana ...

POMPAS FUNEBRES
"LA CONFIANZA"
Servicios completos a precios sin competencia.
62 — SAN ANTONIO — 62
(ENTRE MONEDA Y ALAMEDA)
Teléfono Inglés 689

DEFUNCION

Habiendo fallecido en Valparaíso nuestro querido hijito

Jorge Enrique Caballero del Pino

Sus restos serán trasladados al Cementerio General hoy Miércoles, a las 9 1|2 A. M. desde la Estación Mapocho.

LA FAMILIA.

Tintorería "La Selecta"

Tiño en negro luto cualquier clase de ropa hecha.

TERNOS	$ 14.00
TRAJES SASTRE ...	12.00
BATAS..	10.00

Teñidos garantidos entregables en el día.
Oficina:
San Antonio N.o 102
Esq. MONEDA
Talleres:
LAS ROSAS Núm. 2209

Motocicleta

CON SIDE CAR O CAJON de 5 ó 7 caballos, compro. Ofertas, indicando marca, precio, estado de uso, etc.:

CASILLA 3796.

Concurso

Llámase a concurso entre los arquitectos del país, con el objeto de realizar un ante-proyecto para la construcción del edificio destinado al Liceo de Niñas N.o 5 de Santiago. Dicho concurso se cerrará el 1.o de Abril próximo, a las 3 P. M.

El mejor ante-proyecto tendrá un premio de ($ 15.000). Habrá un segundo premio de dos mil pesos, ($ 2.000).

Bases y antecedentes podrán consultarse en la Sección de Instrucción Secundaria del Ministerio de Instrucción Pública.

El Sub-Secretario.

Compañía de Seguros

Germania

DIVIDENDO NUMERO 9

El Dividendo final de 2 PESOS moneda corriente por acción, acordado en la última Junta General de Accionistas, se pagará desde el Jueves 14 del presente, por intermedio de las oficinas del Banco Alemán Transatlántico.

Valparaíso, Febrero 7 de 1924.

N. LAFRENTZ,
Secretario - Gerente.

Compañía de Seguros

Araucanía

DIVIDENDO NUMERO 9

El Dividendo final de 2 PESOS moneda corriente por acción, acordado en la última Junta General de Accionistas, se pagará desde el Jueves 14 del presente, por intermedio de las oficinas del Banco Alemán Transatlántico.

Valparaíso, Febrero 7 de 1924.

O. BORDALI C.,
Secretario - Gerente.

Inspección de Agua Potable y Desagües
PROPUESTAS

Se piden propuestas públicas para la provisión de trescientos medidores para el servicio de agua de mar de Tocopilla.

Las propuestas se abrirán el Viernes 25 de Abril, a las 15 horas, en la Inspección de Agua Potable y Desagües, Agustinas 1336.

Las bases y especificaciones técnicas se proporcionarán diariamente en la Inspección General, de 10 a 11 horas.

FERROCARRILES DEL ESTADO

ADQUISICION DE MATERIALES, UTILES DE ESCRITORIO Y DE IMPRENTA, MAQUINARIAS Y HERRAMIENTAS, ETC., PARA EL CONSUMO DEL AÑO 1924

Las propuestas públicas por materiales, útiles, etc., para el consumo de la Empresa durante el año 1924, cuyos pormenores se detallan en los cuadernos impresos (Grupos) que están a la venta en la Secretaría del Departamento de Materiales y Almacenes en la Estación de Alameda, serán abiertas en dicho Departamento, a las 3 de la tarde de los días que a continuación se indican, siendo sus valores aproximados, los siguientes:

El 26 de Febrero de 1924

Grupo N.o 2.—Acero en barras y en planchas. .. $ 158,000.00
" N.o 28.—Metales en lingotes, materiales y útiles de fundición.. .. .. 1.680,000.00
" N.o 37.—Vidrios.. .. .. 70,000.00

El 14 de Marzo de 1924

Grupo N.o 10.—Cordeles y cables manila.. .. .. .. $ 11,500.00
" N.o 12.—Cueros, suelas y correas.. .. .. .. 164,000.00
" N.o 16.—Empaquetaduras, mangueras y artículos de goma.. .. .. 89,500.00
" N.o 31.—Productos químicos y artículos de desinfección.. .. .. 128,000.00

El 31 de Marzo de 1924

Grupo N.o 17.—Faroles, lámparas y accesorios... $ 174,000.00
" N.o 20.—Herramientas, neumáticos y repuestos.. .. ..
" N.o 36.—Telégrafos, teléfonos y timbres...

El 22 de Abril de 1924

Grupo N.o 25.—Materiales de alumbrado acetileno, equipo y material para soldadura autógena y eléctrica.. .. .. $
" N.o 27.—Material para alumbrado eléctrico de locomotoras y equipo.. .. ..
" N.o 29.—Pernos, tuercas, remaches, chavetas y golillas.. .. ..
" N.o 30.—Pintura, barnices y útiles para pintar.. .. ..

El 6 de Mayo de 1924

Grupo N.o 33.—Repuestos para locomotoras, carros y coches.. .. .. $

El 23 de Mayo de 1924

Grupo N.o 4.—Artículos de mercería . . . . . . $
" N.o 6.—Bronce, cobre, plomo, zinc laminado en barras y en planchas.. ..
" N.o 9.—Géneros varios y artículos de tapicería.. .. ..
" N.o 23.—Maquinarias.. .. ..

El 10 de Junio de 1924

Grupo N.o 21.—Herramientas en general.. .. .. $
" N.o 26.—Materiales para alumbrado y fuerza eléctrica.. .. ..

Bases y antecedentes en la Secretaría del Departamento de Materiales y Almacenes en la Estación de Alameda.

Santiago, Octubre 8 de 1923.

DEPARTAMENTO DE LA VIA Y OBRAS, MAPOCHO

Se llama la atención sobre el aviso publicado en "El ... Ilustrado", solicitando propuestas para la construcción de un ... suelo y un subterráneo en la Estación Mapocho.

PREVENCION A LOS JUBILADOS POR ACCIDENTES DEL SERVICIO

Por decreto Supremo N.o 43, de 28 de Enero próximo pasado, del Ministerio de Ferrocarriles, se ordena pagar las pensiones de Jubilación causadas por accidentes del servicio, aumentadas en un 25 o|o conforme al Artículo N.o 7 de la ley 3,997. Se previene a los Jubilados por la circunstancia anterior que, para acogerse al aumento del 25 o|o, deben presentar solicitud a la Sección respectiva de la Zona.

EL ADMINISTRADOR DE LA II ZONA.

DEPARTAMENTO DE LA VIA Y OBRAS. — MAPOCHO

Se llama la atención sobre el aviso publicado en "El Diario Ilustrado", solicitando propuestas para la terminación de los Talleres de Frenos y Relaminación de la Maestranza de San Bernardo.

FOLLETIN (14)

TRAGEDIA DE UN MATRIMONIO

por GUSTAF OF GEIJERSTAM

No tenía mucho tiempo que perder, pues primero era necesario vestir a Jorge y luego arreglar la mesa para que tuviera aire de fiesta y por último vestirse ella misma. Esto último le tomó más tiempo que todo lo demás. Se puso un vestido nuevo, un traje sastre de paño gris, bien tallado, bajo el que se dibujaba admirablemente las armoniosas curvas de su esbelto cuerpo. Nada causaba a Ana tanto placer como estrenar un vestido. Se sentía entonces tan joven y resplandeciente como el vestido nuevo. Lo mismo que el vestido viejo de su cuerpo se apartaba de su alma todo lo pequeño y desagradable del pasado, y repentinamente se imaginaba que comenzaba para ella nueva vida que le sonreía con promesa de dicha.

Después que se hubo vestido, se sintió transportada de pronto a sus años de soltera, cuando nada serio ni triste de la vida la preocupaba y solo soñaba en algo venturoso e inesperado que algún día repentinamente tendría que suceder. Tomó un medallón y lo colgó del cuello con una cinta de terciopelo negro. Una angosta cinta negra de terciopelo que hacía resaltar más la blancura satinada de la piel. En el medallón estaba guardado el retrato de Bob y Ana se sentía tan dichosa que besó la joya antes de atarla al cuello.

En seguida se dirigió con ligeros, elásticos pasos al comedor, y allí encontró a Goesta Wickner que sonriendo vino a su encuentro.

Ana no pudo comprender por qué la sorpresa de ver al huésped le hizo subir el color a la cara, y al darle la mano le preguntó: ¿Ya está usted aquí?

El parecía muy contento y dijo: "Esto tiene aspecto de gran fiesta y usted está más elegante y hermosa que nunca".

Goesta Wickner había cavilado un poco sobre la causa del tono de frialdad con que al principio había contestado Ana cuando la llamó al teléfono y no esperaba encontrar tan agasajante acogida, y consecuencia natural de la gran cordialidad del recibimiento fué ponerlo en el humor más venturoso y alegre del mundo.

Ana ofreció el brazo a su huésped y al sentarse a la mesa ambos sonreían contentos y hablaban de Bob.

Animado y alegre estuvo el almuerzo. Una botella de vino salió del bufete, fueron encendidas las luces de la araña y se bajaron las persianas, y cuando el almuerzo terminó fueron al cuarto de trabajo de Bob, encendieron cigarrillos y charlaron como dos buenos camaradas.

Aunque no era la primera vez, como ya hemos dicho antes, que Goesta almorzaba en casa de Bob sin que éste estuviera presente, Ana sentía hoy algo diferente y nuevo. Notó que a medida que avanzaba el tiempo del almuerzo Bob desaparecía de su pensamiento, y al notarlo sintió un gran alivio en su corazón. De bien extraña manera, nada dolorosa, se ausentaba Bob, y ella tenía la impresión de estar con Goesta en la casa de ambos. Ese era su hogar y todo lo anterior se alejaba y se olvidaba. Era como si lo pasado no hubiera sucedido. Como si su vida entera hubiera sido un sueño del que ahora despertara. Todo eso lo sentía muy ligera y extrañamente, casi como un calor nuevo que animara suavemente su cuerpo y estimulara alegremente su alma. Se sintió dichosa al notar este cambio bienhechor y toda su persona irradiaba juventud y alegría.

Al encaminarse juntos hacia el cuarto de trabajo de Bob el ensueño era tan completo y delicioso que Ana se rió un poco estrepitosamente de sus mismos pensamientos.

—¿De qué ríe usted?,— preguntó Goesta Wickner.

Ana se había reído porque había sentido que la visión forjada por su fantasía era tan viva que hubiera encontrado de lo más natural que Goesta le rodeara el talle con sus brazos y le hubiera dado un beso. Pero naturalmente eso no lo podía decir y sus ojos chispeaban alegres al contestar:

—Es que —dijo siempre riendo —al verle a usted así de espalda le he encontrado completo aspecto de hombre casado.

Ana sintió al mismo tiempo que hablaba que se lanzaba por un terreno un tanto resbaladizo, pero, con gran asombro suyo, sintió también poseer admirable facultad para maniobrar con el desembarazo de hábil estratega, y, volviéndose repentinamente seria, dijo a Goesta dándole una palmadita en la espalda:

—Ha sido muy amable de su parte haber venido. Yo estaba deseando vivamente no almorzar sola.

Sonrió al decir esto con alegre tranquilidad y la situación volvió de nuevo a ser franca, cordial y sincera como siempre había sido antes, desapareciendo la momentánea tentación que por un momento amenazó enturbiarla.

Goesta Wickner estaba de muy buen humor y empezó a charlar. Tenía el don de ser muy ameno narrador y el humorístico buen sentido de su manera de ver hombres y cosas divertía mucho a Ana. Le parecía sentir gran descanso desde que él había llegado. La causa de ello era simplemente el hecho de que Goesta Wickner era el completo contraste de Bob. No tenía la nerviosidad de su marido ni la ternura enfermiza que continuamente estaba pidiendo ser correspondida. No había en Goesta Wickner nada de exagerado, ni un átomo de desesperación que se apoderaba de Bob en cuanto algún pensamiento le atormentaba. Aunque Goesta Wickner tenía a veces en su modo de ser algo que inspiraba confianza, y hasta hacía la impresión de calurosa simpatía, no por eso se amortiguaba nunca la clara penetración de su inteligencia. Se habría podido decir que estaba siempre en guardia contra sí mismo. Podía decir una amabilidad y hasta hacer algún servicio a sus amigos, pero siempre consciente de lo que quería decir y de lo que quería hacer. Se tenía de él la impresión de que se bastaba a sí mismo y que poco necesitaba de los demás. Y así como desde el principio esto había sido lo que más influencia y atracción había ejercido en Bob, fué también lo que movió que Ana se encontrara en su compañía tan satisfecha. Tenía la sensación de respirar positivamente fuerza y tranquilidad de espíritu cada vez que hablaba con este hombre tan seguro de sí mismo, y cuya tranquilidad de espíritu nada podía conmover.

Sin saber propiamente por qué Ana había empezado a hablar de Bob con Goesta. Abordó el asunto inesperadamente sin meditarlo y casi se asustó al iniciarlo, porque jamás antes había conversado de Bob con el amigo. No solo con Goesta, con nadie había hablado Ana antes de su marido ni de los sentimientos que tenía por él. Pero estaba ese día en un estado ella de ánimo en que todo parece natural, y continuó hablando de Bob precisamente porque Goesta sabía muy bien que con apasionada ternura quería ella a su marido. Naturalmente se guardó bien de tocar ningún punto que hubiera dado la clave de lo que a ella y a su esposo preocupaba tanto desde algún tiempo. Pero habló de tal manera que su corazón se sintió aliviado con la confidencia. Dijo que Bob era demasiado nervioso e impulsivo y que muy fácilmente perdía la calma; que lo más insignificante podía excitarlo, y, que una vez excitados sus nervios era incapaz de dominarlos ... saba todos los límites. ... talles que contaba con ... dad que le era peculiar y ... ba:

—¿No comprende usted ... do eso puede ser muy ... precisamente cuando más ... re a un hombre?

Mientras Ana contaba ... día el hecho extraordinario ... tirse consolada de comu... pensamientos, y mientras ... vio sentía más crecía en la ... que sentía por el amigo de su ... sa. En lo íntimo de su ... le estaba agradecida porque ... buía el mérito de haber ... por decirlo así, algo pesado ... te de su alma. Todo ... sentir con claridad, con ... claridad aquella tarde, y ... mera vez apareció en su ... clara y atrevida la pregunta ...

—¿Por qué no había ... prendido eso antes, en aquella ... ca en que Bob se presentó ... camino y casi de pronto ... su corazón?

A Ana le parecía muy ... no haber visto nada entonces ... que ahora veía con los ojos ... espíritu. Rápido, claro y ... cortejo de ilusiones pasó ... samiento por su cerebro, ... reció luego tan ligeramente ... había venido, ahuyentado ... sonrisa alegre y dichosa...

LA NACION

Santiago, 14 de Febrero de 1924

POLITICA DE TRAFICO TRANSANDINO

La Administración del Ferrocarril de Arica a La Paz ha publicado recientemente los datos comparativos del tráfico durante los años últimos, relacionándolos con los mismos datos del ferrocarril peruano de Mollendo.

Dichos datos permiten deducir conclusiones bien precisas. Por una parte, existe un aumento regular y continuo en la intensidad del tráfico. Por otra, existe también una violenta progresión de crecimiento en la diferencia, a favor del tráfico convergente a Arica, en relación con el tráfico convergente al puerto peruano de Mollendo.

La razón de esta ventaja obtenida por el ferrocarril chileno obedece, sin duda, en parte apreciable, a las mejoras que la actual administración ha introducido en el servicio, especialmente en lo que se refiere a su dotación de equipo y al aumento de capacidad de tracción.

Pero, más que ello, interviene, como es lógico, la situación privilegiada del ferrocarril de Arica respecto de cualquiera otra línea competidora, ya sea saliente hacia el Pacífico o el Atlántico. En otras ocasiones, definiendo cuál habría de ser la orientación futura de nuestra política de transporte, establecíamos que, aparte de los problemas de caminos y de desarrollo de la Marina Mercante Nacional, no quedaba otra verdadera política de transporte que el aprovechamiento de nuestra situación geográfica en relación con el Canal de Panamá y la necesidad de expansión comercial de Bolivia y las provincias del Noroeste de Argentina.

Se puede, partiendo de la extremidad Noreste de Bolivia, trazar una línea de Norte a Sur capaz de establecer una verdadera divisoria entre las zonas de atracción de los puertos del Atlántico y del Pacífico. Dicha línea, calculada de acuerdo con una ecuación de igualdad entre los gastos de transporte a uno y otro océano, vendría a establecer los puntos de indiferencia, o sea, la zona de separación del tráfico saliente con destino a los puertos argentinos y chilenos. Ha sido, justamente, como parte de esa carta general del tráfico, que han sido dibujadas las zonas de influencia y justificadas las construcciones de las vías transandinas de Arica a La Paz, Bolivia a Antofagasta, Mendoza a Valparaíso, y de las vías proyectadas de Salta a Antofagasta y Bahía Blanca a Puerto Saavedra o Lebu.

Antes de la apertura del Canal de Panamá no podía, en modo alguno, atribuirse un valor práctico a las zonas de atracción de los puertos chilenos. Por el contrario, se presentaba, con cierta razón de elemental prudencia económica por parte de Chile, una resistencia firme y violenta a toda comunicación transandina que abriese a los productores argentinos un mercado que no era aún suficiente para la producción chilena. Por otra parte, sin el Canal de Panamá, no podrían servir los puertos de Chile como punto de penetración a importaciones manufacturadas salidas de Norte América con destino a las provincias mediterráneas argentinas. En resumen, antes de la apertura del Canal, poco ganábamos y mucho perdíamos con la construcción de vías transandinas.

Es verdad, sin embargo, que el ferrocarril del Juncal nunca ha llegado a constituir un peligro económico para nosotros, pues ha existido una verdadera "reversibilidad" del tráfico. En efecto, sin influencia alguna del Canal de Panamá, ha existido mayor cantidad de transporte de producción chilena con destino a la Argentina que producción argentina con destino a Chile. Pero se ha tratado de cantidades tan insignificantes de transporte que, en ningún caso, bastarían para deducir conclusiones de algún valor económico. Por otra parte, las dificultades financieras de las empresas, la división de la administración, el sistema de tarifas establecido de protección al tráfico con destino al Atlántico, y el régimen aduanero en la frontera, eran causas sobradamente eficaces para destruir toda subsistencia de la lógica geográfico-económica. En realidad, sólo a partir del arreglo último de unificación y mejoramiento del servicio podría decirse que el transandino del Juncal existe como una entidad económica de cierta importancia.

En resumen, puede asegurarse que, sin el Canal de Panamá, no habría interés para Chile en propiciar una política de comunicaciones transandinas. No existían, desde luego, adecuados puertos de término. Tampoco existía una carga de importación internacional que diese a nuestros puertos del Pacífico el carácter de "puertos de tránsito". Pero ahora la situación es diferente. El Canal, en pocos años, y a pesar de las perturbaciones comerciales ocasionadas por la guerra, ha aumentado su cantidad de tráfico en cinco veces. En 1915 se trasportaron 407 mil toneladas de carga por mes y en 1923 el mismo promedio mensual subía a 2 millones 100 mil toneladas. Al mismo tiempo el Departamento de Comercio de los EE. UU.—la corporación económica oficial mejor organizada en todo el mundo—se ocupa activamente en organizar una corriente comercial interamericana con el objeto de dirigir a las naciones del Centro y Sur-América los excedentes de la enorme producción manufacturada de los Estados Unidos. Simultáneamente con la labor del Departamento de Comercio el "Shipping Board" organiza la flota del Gobierno en Compañías encargadas especialmente de crear el tráfico con la América del Sur.

La situación económica en que, en adelante, quedarán nuestros puertos y ferrocarriles transandinos es perfectamente definida y clara. Una gran corriente de manufacturas americanas, transportadas al través del Canal, se introducirá en Bolivia y en las provincias argentinas por los puertos y ferrocarriles chilenos, si éstos existen. En caso contrario, esas importaciones entrarán por la vía del Atlántico y por la extensa red de ferrocarriles internacionales que el Gobierno argentino ha empezado a construir con el propósito final de rodear a Bolivia por todas sus fronteras.

El peligro de que la producción agrícola y ganadera argentina pueda, aprovechando esos mismos transandinos, disputar los mercados a la producción chilena, es una ilusión que no justifican, ni los antecedentes respecto a precio de venta y costo de transporte de los productos, ni las tarifas aduaneras existentes, ni, por último, la experiencia del transandino del Juncal. Para el caso de Bolivia no existe, siquiera, producción exportable que justifique esta disputa de mercados. Lo mismo puede decirse, en cierto grado, para las provincias argentinas del Nor-Oeste.

Es el momento, pues, de iniciar una activa política de desarrollo de los transportes transandinos. En puntos concretos, mejorar aún más el ferrocarril de Arica, corregir sus tarifas, evitar los gastos de embarque y desembarque, construir, por parte del Gobierno boliviano, ferrocarriles interiores que ensanchen la zona de atracción al Pacífico, y, por parte de Chile—una vez que el fallo de Washington confirme la posesión del puerto, de Arica—la ejecución de las obras de mejoramiento que, aún reconociendo un derecho de prioridad respecto de los demás puertos chilenos, el Gobierno no incluyó en la distribución de los siete millones de libras solicitados al Congreso y que, concedidos a comienzos del año 1922, ya se empieza a invertir de acuerdo con las estipulaciones de la misma ley.

Otros transandinos se encuentran en estudio avanzado y con la presión a su favor de determinadas regiones del país. Entre éstos, algunos, como los de Salta y Lonquimay, llevan ya un compromiso inicial de los dos Gobiernos. Pero, en general, ninguno de ellos debiera responder a una política local si no a un fin más amplio de verdadera política de penetración continental. La suerte nos ha dado una situación geográfica que nos permite aprovechar el tránsito de las futuras corrientes del transporte marítimo y continental. Lo importante para nosotros es saber aprovechar esas ventajas y para ello debemos desarrollar todos nuestros medios útiles de transporte: puertos, ferrocarriles, marina mercante de trans-canal y unidad de administraciones transandinas.

HIJO DE PASTOR PROTESTANTE por JOAQUIN EDWARDS BELLO

Wilson o el idealismo contra el materialismo

Cuando se dice que Wilson era hijo de un pastor protestante, los que conocen la vida y costumbres de los pastores protestantes ingleses, se explican en gran parte el espíritu del grande hombre.

Cualquiera que haya vivido algún tiempo en Inglaterra se hace admirador de esos hombres de vida pura, que dan el ejemplo a la familia con su hogar puro, y que basan todos sus actos en la rectitud.

En el año 1905, yo era alumno de un colegio, donde no había más de quince compañeros; mejor dicho vivíamos en casa de un profesor campestre que preparaba jóvenes para que ingresasen más tarde en Oxford o Cambridge. En esa época era mi tutor el bueno e inolvidable caballero don Domingo Gana, casado con mi tía Margarita Edwards. El mismo me buscó ese colegio, pues conocía a un ex-alumno, el señor Cornwallis West, pariente de Winston Churchill.

El profesor y dueño de casa, o de colegio, era el Reverendo A. J. P. Shepherd, en Sulhampstead Rectory, Iheale, cerca de la ciudad de Reading, famosa porque fué la prisión de Oscar Wilde y por la fábrica de galletas de Huntley and Palmers. La casa era sencilla, con dos canchas para tennis y un campo para foot-ball, pero sin luz eléctrica ni de gas. El Reverendo era un hombre alto, de nariz aguileña, siempre naturalmente vestido de negro. Amaba la verdad y tenía un sentido estricto de la justicia. Aprendíamos el "César", un poco de griego y matemáticas.

La mayoría de los alumnos eran hijos de otros pastores, de manera que teníamos todos fama de buenos muchachos y nos invitaban en primavera a las casas de los alrededores, como es costumbre en Inglaterra. De esta manera conocí casas de grandes personajes de la región; recuerdo que estuve en un castillo donde la señora castellana me mostró personalmente la biblioteca, comentando una obra sobre Porfirio Díaz, que su marido leía con gran interés.

Una vez asistimos como simples espectadores a una cacería en casa de los Huntley and Palmers, cuyas solas caballerizas eran como una aldea. Recuerdo los nombres de los alumnos: Waldgrave, Langdae, Price, Mack... Uno de ellos era aficionado al golf, otro a los caballos, otro a la mecánica; uno fabricaba lámparas de acetileno para los dormitorios. Era toda gente buena y de una gran sencillez. Recuerdo que una noche en el salón me dijeron que hablase cualquier cosa en español: "to see how it sounds..."

El reverendo rezaba un Padre Nuestro todos los días, de pie, antes de sentarse a la mesa, en las tres comidas del día, secundado por su familia y todos nosotros. En la noche toda la servidumbre de la casa y algunos fieles de la aldea asistían a la lectura de uno o dos capítulos de la Biblia. Era una vida modelo que no puede olvidarse; la mujer y dos hijas del Reverendo le ayudaban cristianamente en sus tareas.

Pero lo más grande de eso hogar anglicano, que nosotros llamaríamos protestante, era su espíritu de tolerancia y justicia. Nunca jamás se hizo en esa casa verdaderamente santa una objeción al culto que yo profesaba. **Pero, los días Domingo, me obligaba el señor Shepheard a hacer cuarenta millas en bicicleta para asistir a misa católica de Reading.** Esta tolerancia inglesa, que es una de las bases de la grandeza de Inglaterra, no tiene igual en ningún país del mundo, y yo pregunto si lo mismo hubiera ocurrido en casa de un pastor católico respecto a un huésped protestante, o mejor dicho, anglicano. Nunca jamás, en el tiempo que residí en esa casa, oí una observación respecto a mi calidad de católico romano.

Más tarde, yo pude comparar en otros países ese hogar de Reverendo inglés con esos curas, que en vez de familia tienen un ama de llaves, y se arraigó en mí una convicción respecto al porvenir de la Iglesia romana.

Culto a la verdad, culto a la justicia, tolerancia humana, bondad y concepto del deber ciudadano; tales eran las características de ese hogar de pastor protestante, como decimos nosotros.

Una vez, y son de esos pequeños momentos inolvidables, en el día de Trafalgar, recuerdo que, emocionado, nuestro rector explicó la vida de Nelson, diciendo que era hijo de un pastor como él, un pastor cristiano, sencillo. Así se comprenden muchas cosas en la vida del héroe, y, más que todo, esa sencillez en el heroísmo y la acción. Del campo inglés, en un hogar puro, salió la última orden:

"England expects that every man will do his duty!!...

Nelson era: **brave as a lion, gentle as a lamb.** Definición inmortal del heroísmo inglés, del heroísmo de los caballeros, antípodas de bravucones y valientes tabernarios.

Wilson, el dulce Wilson, también era hijo de pastor protestante. De ahí su cristianismo profundo; de ahí su sentimiento hondo de la justicia.

Paladas de tierra han caído sobre su cuerpo; paladas de tierra esconden su voz, su mirada, sus manos blancas a los mortales; pero queda su espíritu haciendo espirales en torno nuestro. Wilson se va alejando; pero en esos caminos se encontrará la humanidad buena siempre.

Hombre providencial, llegó al poder en el momento preciso, polo opuesto del extraño Roosevelt, a perturbar la línea de verdaderos grandes americanos como Franklin, Lincoln, Washington, Cleveland.

Durante la guerra, consciente de su poder y del rol enorme que le cabía desempeñar, trabajó con tal conciencia y rectitud, que su cuerpo se debilitó. Wilson representó en el mundo una tendencia evangélica, cristiana, tan nueva, que sus notas pudieron calificarse dentro del espíritu darwiniano del siglo, como paradojas. Pero estas seudo-paradojas, estas santas notas dictadas por tan alto espíritu, honran a la Nación americana, y a nosotros, en los pueblos del Sur del continente, nos dan confianza en la política futura que el coloso desarrollará frente a nosotros.

Es muy posible la aparición de un nuevo Roosevelt, encarnación en la libre América, pero siempre podemos esperar reacciones en la tierra de Wilson.

Espíritu romántico, diametralmente opuesto al espíritu escuetamente positivista de Europa incendiada después de 1914, Wilson fué juguete del huracán y no pudo resistir la avalancha después del armisticio.

Puede decirse que, después de firmado el armisticio, empezó la lucha del viejo materialismo europeo contra el idealismo americano. Y aquí debemos declarar muy enérgicamente que el Presidente Wilson, en cuanto a idealismo, representaba en esos momentos solemnes de Versalles la voz de toda la joven América, tanto del Norte como del Sur, y que todos vibrábamos con él cuando se defendía contra la victoria, que tuvo todo el sentido trágico y primitivo de las victorias humanas.

Vae victis. Nosotros los americanos somos más románticos y más exuberantes, más juveniles que los europeos.

Con modernos sistemas manados en el optimismo de Canaán, frágiles sistemas enamorados del contento de vivir americano, de la facilidad y el romanticismo americano, Wilson fué a naufragar frente a frente del viejo sistema maquiavélico, de la intriga materialista en la cuna de los cañones y las bayonetas: la vieja Europa. Nada pudo el idealismo y Wilson cayó. La diplomacia, en tanto como diplomacia, invención de Europa, venció, arrolló al hijo de pastores protestantes, desconocedor de esas armas fraguadas en el feudalismo. Los Estados Unidos no tenían especialista de la diplomacia, no conocían sino de nombre y casi despreciaban a los Maquiavello, Talleyrand, etc., etc.

Wilson no debió jamás ir a Europa. Los tigres y leones, el materialismo europeo, se comió la aureola de su frente, y viose obligado a entregar atada de pies y manos a Alemania confiada. Los catorce puntos eran la salvación de Europa y del mundo; en cambio Versalles fué la ruina de Europa a plazo largo o corto.

Wilson no podía, no estaba organizado para pelear en Europa, no estaba hecho para la acción en la arena: era un idealista. Talleyrand, genio de diplomacia, recomendaba a sus agentes: "**Surtout pas trop de zéle**". Lo cual quiere decir: No mostrar el juego, no ser vehementes.

Wilson llegó a Europa con toda su vehemencia, su candor, su fe de iluminado y entusiasmo de neófito. Los catorce puntos del gran idealista eran una catapulta contra todo el viejo sistema, el programa socialista más sincero y completo, que abarcaba tácitamente la abolición, de la diplomacia secreta.

Ha muerto Wilson y ha muerto derrotado, pero no importa. Es siempre grande, puro, justiciero. Nosotros los americanos del Sur, le llevaremos en nuestros corazones como llevamos Franklin, Washington, Lincoln, Sarmiento, Alberdi, Bolívar, Bello.

J. E. B.

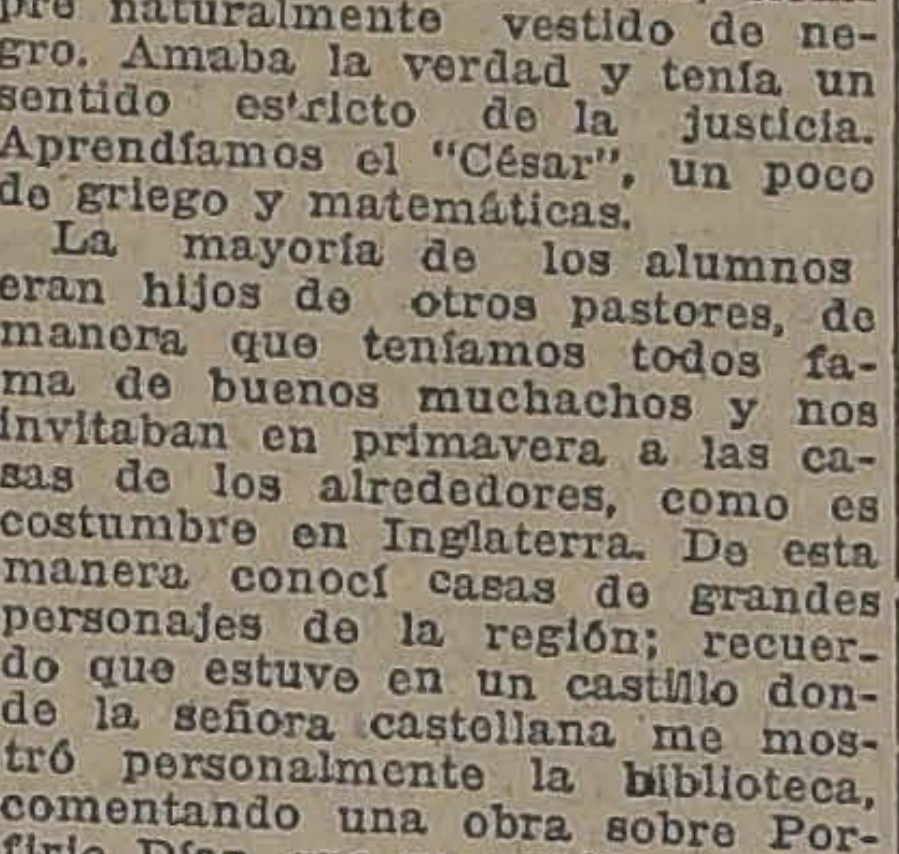

VINOS
ERRAZURIZ-PANQUEHUE
Sólo para paladares delicados.
Pida estos exquisitos vinos al agente en Santiago.
LUIS GONZALEZ Z.
SANTA ROSA 835.—TELEFONO 464.—MATADERO

$ 18.567.000
ES EL VALOR TOTAL DE LAS TRANSACCIONES
Sobre propiedades efectuadas por esta Oficina
EN EL AÑO RECIEN PASADO DE 1923
según listas publicadas oportunamente
Si Usted quiere comprar o vender fundos o propiedades urbanas, estamos en situación de atenderlo en forma segura y rápida, con la nueva organización que le hemos dado a esta Oficina, que fué la fundadora de este ramo de negocios, con la mejor clientela del país y en relación directa con todos los propietarios y capitalistas.
EXIGIMOS, SI, ORDENES EXCLUSIVAS Y PRECIOS COMERCIALES
En estas condiciones, garantizamos éxito inmediato
ALEJANDRO GREENE CRUZAT
Abogado y Corredor de Comercio
TEATINOS 86 — CASILLA 3722
SECCION FUNDOS
Alejandro Greene Valverde
SECCION PROPIEDADES
Oscar Green Valverde
Jorge Guzmán Palacios

GRAN PROPIEDAD
En Pleno Centro
VERDADERA OCASION
EN CALLE SANTO DOMINGO, muy central, vendemos extensa propiedad de dos pisos, apropiada para casa comercial los bajos; los altos gran casa habitación con 24 piezas. CONSTRUCCION muy sólida.
Precio: $ 340,000
Renta actual: $ 36,000 anual.
Más detalle y orden para visitarla en nuestra oficina.
AGUSTINAS 1125
Luis Silva Cortés y José Luis Silva.

A LOS EMPLEADOS ANTIGUOS
DE CASAS COMERCIALES, FABRICAS Y TALLERES
Podrán adquirir un buen traje sobre medida, de corte y hechura irreprochables,
CON SOLO DIEZ PESOS SEMANALES O CINCUENTA MENSUALES
Extenso y variado surtido en Casimires de alta novedad, para la Estación y para Invierno.
EXCELENTE CORTADOR — 644 - BANDERA - 644

SIR FREDERICK TREVES por el Dr. LUCAS SIERRA

A los 70 años de edad desaparece del escenario de la vida uno de los hombres que más poderosa y eficientemente haya contribuido en los tiempos modernos a cimentar las bases científicas en que descansa hoy la cirugía. Por una ironía cruel del destino muere de peritonitis, o sea, de la enfermedad que con más porfiada tenacidad y acierto había combatido durante su vida entera.

Treves era en 1894, sin discusión alguna, el cirujano más popular y justamente reputado en la gran metrópoli del Reino Unido; si sus salas del gran "London Hospital" se veían repletas de enfermos de todas las nacionalidades, sus auditorios y salas de operaciones se hacían estrechas también para contener a los cirujanos que de todos los ámbitos de la tierra acudíamos a Londres en peregrinación hacia uno de los grandes maestros de la ciencia quirúrgica, ampliada y perfeccionada al lado del propio fundador, del gran **lister.** Treves fué durante su vida entera un trabajador infatigable; era, además, la personificación misma del método y de la precisión. Uno de sus contemporáneos — Bland Sutton — se complace en recordar que la vieja y familiar máxima inglesa **early to bed and early to rise make a man healthy, wealthy, and wise** no contó jamás con un admirador más entusiasta; sus principios formaban parte de su vida habitual. De esa manera fué como aquel hombre llegó a hacer del trabajo un verdadero placer y no una tarea.

Treves había cursado medicina en el mismo establecimiento en que con rapidez asombrosa recorrió toda la **hilera** de puestos subalternos que preparan y capacitan en Europa al que va a desempeñar el delicado papel de cirujano de un gran establecimiento, o a asumir las funciones del magisterio.

Así fué cómo desempeñó con brillo las cátedras de anatomía y de patología, pasó en seguida por largos y delicados trabajos de anatomía comparada en el Jardín Zoológico de Londres; fué demostrador de fisiología y ayudante de oftalmología antes de incorporarse como cirujano al gran hospital que le había contado entre sus estudiantes más aventajados.

A mediados del siglo XIX sobraban los dedos de una mano para contar en Europa los cirujanos que se atrevían a operar en el vientre: todos los triunfos de que se vanagloriaba nuestro arte se reducían a los que daba la maestría y rapidez para efectuar la amputación de un miembro, o las demás proezas que obtenían los cirujanos militares. El abdomen, con aquella tela admirable (peritoneo) que cubre y envuelve nuestras vísceras para cuyo efecto necesitan plegarse y replegarse sobre ellas los dos metros de superficie a que aproximadamente alcanza, representaba una especie de santuario a donde no se atrevían a penetrar sino los grandes profetas que se llamaron Spencer Wells, Pean y Koeberlé. Los estudios prolijos de anatomía comparada que acababa de realizar Treves, y la experiencia siempre creciente adquirida en el "London Hospital", situado en uno de los barrios más pobres y miserables de Londres, le permitía observar a la vez que comparar muchas de las calamidades a que conducen, a veces con rapidez casi fulminante, las inflamaciones del peritoneo. Peritonitis y muerte eran hasta 1879 — época en que Treves entra de cirujano al hospital mencionado — casi perfectamente sinónimos. Capacitado como muy pocos de sus colegas de Londres por los estudios especiales de anatomía que había emprendido para abarcar de una manera amplia y muy general toda la gran significación que la inflamación del peritoneo desempeña en la naturaleza, comenzó su estudio y observación en la especie humana con un brillo y éxito que bien pronto fijaron sobre él la atención del mundo entero. El método escrupuloso que seguía en la exposición siempre amena, instructiva en alto grado, y con rasgos destinados a impresionar profundamente a sus alumnos, le permitía acumular un material abundante y riquísimo para entregar en seguida a la publicidad. En 1884 apareció ya su libro acerca de la **Obstrucción Abdominal,** ampliación de una de esas conferencias (la de Jackson) tan características de la Inglaterra y que tan poderosamente contribuyen a mantener constantemente interesado en el trabajo a todo el que se precie siquiera que pueda alcanzar el alto honor de ser designado por alguna de las grandes instituciones científicas del país para dictar una de esas síntesis admirables de los progresos de la ciencia. Más de dos mil vidas se perdían año tras año en Inglaterra nada más que por la enfermedad a que Treves consagrara su talento de observador y habilidad para operarla: hasta ese entonces la enfermedad era mucho más temida que conocida. Le conquistó definitivamente la reputación de cirujano de vastos conocimientos y de verdadero maestro en el arte de aplicarlos, títulos ambos a que le hacían merecedor otros dos volúmenes que había publicado poco antes. En efecto, en el libro sobre Las Enfermedades de las Glándulas y la Escrófula se adelantó, puede decirse, a las concepciones que habían de inmortalizar a R. Koch con el descubrimiento del bacilo causante de la enfermedad. Pero había sido su **anatomía aplicada** (1883) la que había exaltado la reputación inmensa de que gozaba Treves en el mundo estudioso de la Europa entera y muy en particular, naturalmente, en el de Londres. En este libro, según una feliz expresión, supo dar vida y animación a los huesos mismos. Declaraba, además, con la entereza y hombría de bien que eran cualidades inherentes de este hombre, que el mismo, en su calidad de profesor de anatomía quirúrgica, enseñaba a los alumnos una multitud de cosas que podían olvidar con toda confianza tan pronto como hubiera salvado los dinteles de la casa universitaria, que se les exigía en buenos términos demasiado: es lo mismo que más tarde se ha criticado también duramente.

Sea de esto lo que se quiera, el éxito, del libro, y naturalmente de su autor fué sencillamente inmenso. Treves llegó a ser el ídolo de los universitarios de Londres porque, fuera de las cualidades y méritos científicos a que hemos hecho referencia, era un **sportman** apasionado. Como Championniére en París y otros hombres de ciencia de aquellos tiempos, después de haber trabajado la mañana entera, tomaba con frecuencia su bicicleta para recorrer unas 30 y aún 40 millas en los alrededores de Londres a manera de aperitivo para tomar el **luncheon.** La navegación misma y el mar en general, parece que no tenían misterios para el cirujano del London Hospital, como no los tenía tampoco el canto ni los juegos atléticos. Se comprende de ese modo que durante 20 años fuera el alma directora de cuanto movimiento universitario se llevó a cabo en materia de ejercicios físicos. Esos años de vida íntima con los jóvenes no hicieron sino acrecentar la gran popularidad de que gozaba entre ellos por su laboriosidad infatigable para el trabajo y demás hermosas cualidades que le adornaban.

La ciencia le es deudora, sin embargo, de otro esfuerzo que ha reportado positiva utilidad al mundo entero. Nos referimos a sus trabajos acerca de la apendicitis. En 1894 tuvimos el honor de asistir a sus conferencias sobre la peritonitis en que expuso con gran lucidez y precisión, su experiencia y el concepto científico que debíamos formar de la temida enfermedad. El tiempo y la experiencia han ampliado como es natural algunos de esos conceptos, pero sus bases fundamentales han quedado inconmovibles. Treves, observador atento y apasionado de los recursos de que se vale la naturaleza misma para proteger a sus miembros, no fué partidario de operar siempre, ni mucho menos desde que se había diagnosticado la apendicitis (en aquella época sinónimo de peritonitis).

En la Academia de Medicina de París en 1919, se volvieron a sostener con brillo esas mismas ideas, probando por lo menos que no es posible sentar reglas generales e inamovibles sino que es más prudente juzgar cada caso por sus propios méritos. Treves fué un hábil observador de la naturaleza y un eximio y experto cirujano: en cirujía abdominal no tenía rival en el Reino Unido ni tal vez en el resto de la Europa.

A fines de 1899 fué designado en compañía de Makins y del presidente del Real Colegio de Cirujanos, Sir William Mac Cormac, para colaborar con los cirujanos militares, que hacían la famosa campaña contra los boers. Asistió a la batalla de Colenso y a muchas de las operaciones que precedieron a la liberación de Ladysmith. Con una documentación sin igual por la riqueza de detalles y atrevidas operaciones practicadas en medio de circunstancias penosas y difíciles regresó Treves a Londres, donde tuvimos el agrado de poder obtener un sitio para escuchar una conferencia que daba una noche en la Sociedad Real Médico-Quirúrgica. En una sala desbordante de los innumerables admiradores que querían oirle comenzó una exposición sumamente ilustrativa acerca de las dificultades que debía vencer el cirujano que quería hacer cirujía aséptica en las regiones calurosas del Trasvaal. Dos son, dijo, entre muchas otras, las principales dificultades que ha de vencer; defenderse primero y luchar contra las moscas que lo infectan e invaden todo y luego procurarse agua; por más penosa que sea la lucha contra las moscas se puede salir victorioso de ella. Pero como ustedes no pueden **hacer agua** en el desierto, el segundo problema es casi insoluble. La más general y amplia carcajada que hayamos oído jamás en un auditorio inglés acogió aquella reflexión impregnada del más típico **humour,** británico, Treves continuó con la mayor naturalidad del mundo su conferencia que terminó por una grande y hermosa ovación.

Sir Frederick tuvo el honor de ser designado Cirujano Extraordinario de la Reina Victoria, Cirujano del Príncipe de Gales y del Rey Jorge V. Hubo un momento en que en el desempeño del segundo de estos puestos todos los ojos del Imperio Británico y tal vez del mundo entero estuvieron fijos en él. En los propios días en que debía ser coronado Eduardo VII comenzaron sus médicos ordinarios a notar que había de parte del abdomen síntomas que sin ser alarmantes daban margen para inquietarse. Trasladado poco antes de Windsor a Londres fué indispensable proceder en la mañana del 24 de Junio de 1902, a vaciar un abceso profundamente situado en las vecindades del apéndice. Sir Frederick, asistido por Lord Lister y demás celebridades médicas de la Corte, operó al rey con la habilidad acostumbrada y le procuró ocho años más de vida.

Sir Frederick fué recompensado como saben hacerlo a veces los poderosos de la tierra que comprenden que su vida ha estado en las manos del hombre que ha practicado una riesgosa operación. Prácticamente no volvió a ejercer ya la profesión; su infatigable ardor por el trabajo lo dedicó al ejército y al Instituto del Radium. En la relación que nos ha dejado de sus viajes a la Palestina, a Ugandia y a las Indias Occidentales se ha elevado a la altura de algunos de los más puros estilistas ingleses.

Muere de la misma traidora enfermedad que años antes le arrebatara a una de sus propias hijas.

Sir Frederick Treves nos lega un magnífico ejemplo de lo que es capaz una decisión inquebrantable para el trabajo servida por un gran cerebro.

Dr. L. S.

Ofrezco en arriendo
LOS PROPIETARIOS NO PAGAN COMISION
ALONSO OVALLE. — Casa altos y bajos. Consta de siete dormitorios, salón, comedor, escritorio, hall, patio, tres piezas de toilette, con sus respectivos W. C., despensa, cocina, tres piezas de servidumbre. Luz eléctrica y gas. **Canon: $ 11,000 anuales.**
AVENIDA REPUBLICA N.º 188. — Casa esquina en altos. —Consta de diez habitaciones fuera de dependencias en el segundo piso y de tres en el tercero. Además, tiene dos piezas de toilette hall, luz eléctrica y gas. **Canon: $ 600.**
CALLE LONDRES, manzana residencial. — Espléndida casa en altos. Consta de seis dormitorios con tres piezas de toilette instaladas anexas, hall, salón, escritorio, comedor, terraza, cuatro piezas servidumbre con su pieza de toilette instalada; repostero, despensa, cocina. Luz eléctrica y gas. Toda la casa tiene parquet y decorados. **Canon: $ 1,500.**
Carlos Ossandón B.
168 BANDERA 168
Horas de oficina: de 9 A. M. a 12 M. y de 2 a 5 P. M.

CORREAS
DE TODAS CLASES Y DIMENSIONES A LOS PRECIOS MAS CONVENIENTES
OFRECEN:
FUNDICION LIBERTAD
LIBERTAD 53 y 58

2 Casas Compramos
TENEMOS ORDEN URGENTE DE COMPRAR DOS PROPIEDADES, UNA DE HABITACION Y RENTA HASTA DE UN VALOR DE $ 200,000, UBICADA DESDE BRASIL AL CERRO, ALAMEDA, SANTO DOMINGO, Y OTRA DE VALOR DE $ 80,000.
ASEGURAMOS NEGOCIO EN ESTE MES
Agustinas 1125
Luis Silva Cortés y José Luis Silva.

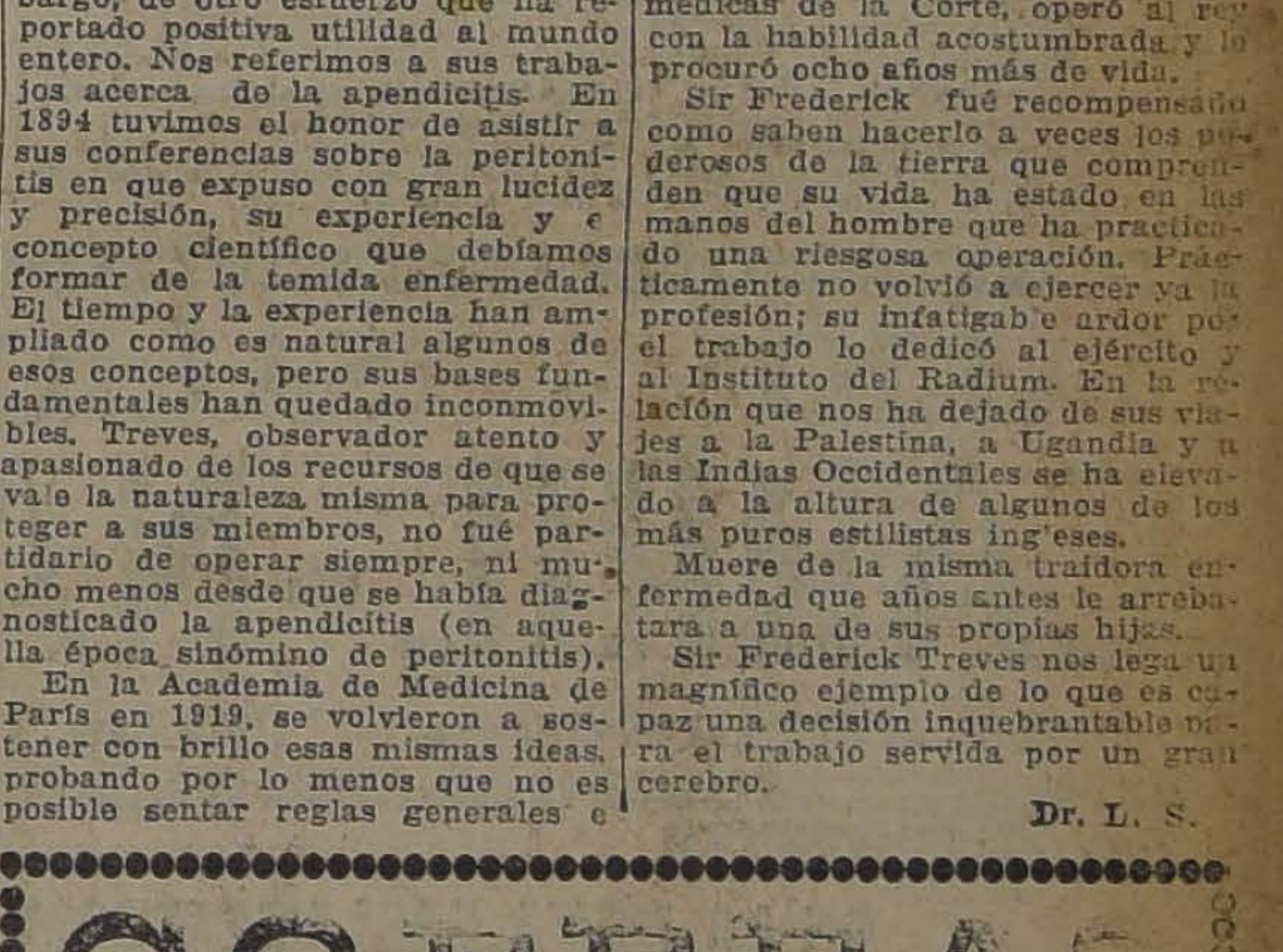

"La Isleña"
— Y —
"El Negro Bueno"
LAS MEJORES PASTELERIAS DE SANTIAGO
LOS MAS FINOS HELADOS
ORQUESTA TARDE Y NOCHE

GRAVES SUCESOS EN CALBUCO

SE PRODUCE UN CHOQUE ENTRE ALIANCISTAS Y UNIONISTAS, RESULTANDO HERIDO EL CANDIDATO A DIPUTADO DE LA UNION NACIONAL, SEÑOR PEDRO SALINAS

CALBUCO 13.—"La Nación".—Anoche ocurrieron en esta ciudad graves sucesos, que han causado alarma en la población.

En circunstancias que salía de Puerto Montt, dirigiéndose a Calbuco, el vaporcito "Laja", donde iban cinco jóvenes aliancistas fueron perseguidos por una lancha a vapor tripulada por un grupo de personas. Después de producidos diversos incidentes en Calbuco, y cuando los jóvenes aliancistas regresaban a Puerto Montt, fueron atacados por los tripulantes de la lancha.

Avisados los carabineros y las autoridades, se trabó un combate a balazos por ambas partes, logrndo la tropa apresar a los señores Armando Mardones, armado de rifle; Luis Alberto Candia y un señor Figueroa, que formaban parte del grupo de la lancha.

Con motivo de estos incidentes, reina gran intranquilidad en la población, que teme se produzcan hechos desgraciados si no se toman las precauciones del caso.—Corresponsal.

PUERTO MONTT 13.—"La Nación".—Ayer tarde, el vaporcito 'Laja', contratado por la Alianza Liberal, para el viaje a Calbuco, partió, [illegible] a bordo a los dirigentes [illegible] señores Ernesto Hein, [illegible] Nielsen y Amadeo Hidalgo, [illegible] a gasolina tripulada por [illegible]. El 'Laja' fué perseguido por 20 hombres la que llegó a Calbuco al mismo tiempo que el vapor; pero afortunadamente, se pudo rehuir el encuentro de ambos bandos.

A las 2 de la madrugada, y en circunstancias que la delegación aliancista volvía al muelle con el objeto de embarcarse, los tripulantes de la lancha se hicieron presentes, trabándose refriega en el muelle fiscal, y usándose, por parte de los asaltantes, revólveres y petardos de dinamita. El señor Armando Mardones, tripulante de la lancha, notificó al señor Hein que volviera a su hotel, pues el combate iba a efectuarse conforme a las instrucciones recibidas.

En esos momentos, algunos dirigentes aliancistas, entre ellos los señores Santos Mayorga, Hidalgo y otros, que alcanzaron a darse cuenta del peligro, avisaron a los carabineros y autoridades, los que llegaron al muelle en los preciosos instantes en que los tripulantes de la lancha amarraban a los señores Hein y Nielsen haciendo esfuerzos por conducirlos a su embarcación.

Como los carabineros reprimieran el intento enérgicamente, conduciendo detenido al cuartel al señor Mardones, los tripulantes de la lancha quisieron asaltar el cuartel, y en circunstancias que pasaba por allí el señor Hein, se abalanzaron sobre él; a los gritos de auxilio del señor Hein, concurrieron nuevamente los carabineros, logrando detener a dos tripulantes de la lancha, en los momentos que uno de ellos, que después resultó llamarse Alberto Candia, disparaba un balazo de carabina al señor Hein, atravesándole, felizmente, sólo el paletó y los pantalones.

Conducidos al cuartel y allanados, los asaltantes resultaron ser el señor Candia y un señor Figueroa; en poder de Candia se encontró un laque y un carnet de la Federación de Box de Chile, con fecha del año pasado.

Al regreso de los dirigentes aliancistas al muelle fueron nuevamente atacados por los restantes tripulantes de la lancha, pero la oportuna intervención de los carabineros impidió mayores desgracias, trabándose un fuerte tiroteo por ambas partes, con gran alarma de la población.

Resultó herido de cierta gravedad el candidato unionista señor Pedro Salinas.

Estos sucesos, que han sido comunicados por el Comité de la Alianza Liberal a Santiago, han causado profunda alarma en la ciudad, temiéndose que de un momento a otro puedan repetirse.— Corresponsal.

TELEGRAMA DE DON PEDRO SALINAS

DE CALBUCO.—Señor Absalón Valencia.—Santiago.—Anoche, al llegar a este pueblo para hacerme cargo de los trabajos políticos de la Unión Nacional, fuí víctima de un brutal atentado de parte de carabineros, policía y grupos aliancistas que armados de garrotes hiriéronme de gravedad. Es indispensable que Gobierno ponga término a estos atropellos de la fuerza pública puesta al servicio de la más audaz intervención de las autoridades de este departamento que carece de toda garantía para la seguridad de las vidas.—(Firmado).— **Pedro Salinas.**

EL COMITE DE LA ALIANZA PIDE GARANTIAS

"PUERTO MONTT, 13.—Comité Central Alianza.— Santiago.—Anoche llegaron del Norte numerosos matones capitaneados por Armando Mardones, al servicio de la Unión Nacional. Ayer mismo trasladáronse Calbuco provocando luctuosos, sangrientos sucesos, con el propósito de cohonestar acción judicial e intimidar dirigentes Alianza. La situación creada en esta provincia con las actividades de la Unión Nacional irá de aumento mientras persístase en retiro de las autoridades acusadas con mezquinos móviles políticos. La alarma pública crece con los rumores de retiro del Intendente. Además, la policía está acéfala por la licencia que pidió el prefecto, no habiendo jefe responsable. Indispensable resuélvase nombramiento prefecto de ésta, que pende eso Ministerio. Pedimos garantías.—(Firmado) —**Delfín Carvallo**, presidente Comité Aliancista; **Alfonso Wellmann, Joaquín Rosales**, secretarios."

LAS ACTIVIDADES DEL COMITE CENTRAL DE LA ALIANZA

EN SU REUNION DE AYER SE OCUPA DE LA CUESTION SENATORIAL DE CAUTIN

En la mañana de ayer se reunió el Comité Central de Alianza Liberal con el objeto de ocuparse de las dificultades suscitadas alrededor de la senaduría demócrata de Cautín.

Asistieron a esta reunión, especialmente invitados por el Directorio General del Partido Demócrata, los señores Juan Pradenas Muñoz y Lindorfo Alarcón, con el objeto de que cambiasen ideas e hiciesen referencia la nota que el Comité enviara al Directorio el día anterior.

Después de larga discusión se acordó designar una Comisión para que se traslade a Cautín a fin de tratar de solucionar estas dificultades.

Esta Comisión quedó compuesta por los señores Juan Pradenas Muñoz en representación del Partido Demócrata; Rafael Lorca, del Partido Liberal Democrático, y don Carlos Albert Ruiz en representación del Partido Radical.

Por otra parte hemos sido informados de que el candidato a senador demócrata, don Artemio Gutiérrez, se dirige hoy a Temuco con el objeto de ponerse al frente de sus trabajos electorales.

El Comité se reunirá nuevamente hoy, a las 11 A. M.

SALIO SALIO
CARRIL-NAVAL
OVALADO - AMBRE $ 0.20 Cajetilla, OVALADO - CORCHO $ 0.40, Cajetilla

EL ESTABLECIMIENTO DE LA DIETA PARLAMENTARIA

EL CONSEJO DE ESTADO CONOCERA DEL PROYECTO DE LEY RESPECTIVO EN SU SESION DE MAÑANA

Por no haberse reunido ayer, como se había anunciado, en la próxima sesión del Consejo de Estado, que se efectuará mañana, conocerá esta Corporación del proyecto de ley sobre Dieta Parlamentaria de que hemos hablado en ediciones anteriores.

El texto del mensaje que enviara el Ejecutivo a las Cámaras, sobre este particular, es el siguiente:

Conciudadanos del Senado y de la Cámara de Diputados:

En el acta adicional al acuerdo suscrito el 31 de Enero próximo pasado, por los presidentes de los Partidos políticos, se dejó constancia de que el presidente del Partido Demócrata hacía presente su deseo de que se estableciera la Dieta Parlamentaria por medio de una ley interpretativa sin someterla a la larga tramitación de una reforma constitucional.

Después de oír la opinión que manifestaron los presidentes de los Partidos, según consta de la misma acta adicional, anuncié mi propósito de enviar al H. Congreso Nacional un proyecto de ley que tradujera las aspiraciones manifestadas y que interpretara las mías propias.

Obvias son las razones que aconsejan el establecimiento de la Dieta Parlamentaria y excusado me parece hacer presente los beneficios que ella acarrearía para la mayor eficiencia del Parlamento.

Por estas consideraciones, oído el Consejo de Estado, tengo la honra de someter a vuestra deliberación, el siguiente

Proyecto de Ley:

Artículo único. Mientras se despacha el proyecto de reforma constitucional que autoriza la Dieta Parlamentaria, se declara que la gratuidad del cargo de senador o diputado a que se refiere la Constitución no obsta para concederles asignaciones a título de indemnización o gastos de representación por medio de la ley.

Fíjase, desde luego, en dos mil pesos mensuales la asignación a título de indemnización o de gastos de representación que corresponderá a los senadores y diputados a partir del primero de Junio próximo.

De esta suma se deducirá mensualmente la cantidad de cincuenta pesos por cada sesión de la Cámara o Comisión que no se celebre por inasistencia del senador o diputado, salvo el caso en que funcionen dos o más Comisiones al mismo tiempo y que hubiere concurrido a una de ellas.

En un período legislativo no podrá modificarse la indemnización sino para los períodos siguientes.

Santiago, 13 de Febrero de 1924.— **Arturo Alessandri. — José Maza.**

Incidentes en Chillán

CHILLAN, 13. — "La Nación". —Hemos enviado al Ministro del Interior el siguiente telegrama:

"Denunciamos a V. S. que anoche en la reunión de la Asamblea Demócrata intervinieron abusivavamente con el objeto de atropellar al candidato a municipal, señor Villarroel, ocho agentes de la policía mandados expresamente por el Prefecto interino señor Suárez. Respetuosamente pedimos garantías y confiamos en su noble programa." —(Fdo. — **Lorenzo Villarroel**, Segundo Alcalde y candidato a municipal.— **Marcos A. Pérez**, presidente del comité.

Senaduría unionista por Llanquihue

VALDIVIA, 13.— "La Nación". —Hoy pasó en dirección a Llanquihue el candidato de la Unión Nacional a la senaduría de la provincia señor Ricardo Lynch. — Corresponsal.

En el Partido Conservador

LA REUNION DE CONTRIBUYENTES DEL PROXIMO SABADO 16

Con grande entusiasmo se prosiguen los trabajos electorales para la jornada del 2 de Marzo en que, por parte del Partido Conservador, irán a la lucha por Santiago como candidato a senador el señor don Joaquín Echenique Gandarillas, y como diputados: don Rafael Luis Gumucio, don J. Ramón Herrera Lira, don Emilio Tizzoni y don Fernando Varas.

En la secretaría general, Bandera 231, se atiende a los correligionarios durante todo el día.

Han pedido días para las fiestas políticas la Asamblea de Propaganda Conservadora, el Club Obrero Conservador, el Centro "Joaquín Echenique" de la Décima Comuna, el Centro Social Católico "Recoleta", el Club "Carlos Walker", de la 5.a Comuna, el Centro Manuel José Irarrázaval y el Centro "Luis Pereira" de la 3.a Comuna.

Cerrará esta manifestación la proclamación general que el Domingo 24 se celebrará en el Coliseo Nacional de la calle Arturo Prat.

ALIVIO INMEDIATO DE LA TOS CONVULSIVA
tendrán sus niños con el uso del
JARABE A-TOS
a base de Alquitrán y Eucaliptus. Se vende en las BOTICAS SURTIDAS.
LABORATORIO DEL STHENOGEN
SANTIAGO. — CHACABUCO 64.

SE HABRIAN PRODUCIDO DIFICULTADES ENTRE LOS PRESIDENTES DE AMBAS CAMARAS

EL SEÑOR SALAS ROMO ESTIMARIA QUE HOY VENCE EL PLAZO PARA EL ENVIO DE LAS RECLAMACIONES FALLADAS Y QUE POR LO TANTO NO DEBE AUTORIZARSE UTILES PARA LA ELECCION EN LAS COMUNAS QUE NO HAYAN CUMPLIDO CON ESTE REQUISITO

A las dos de la tarde se reunirán los Presidentes y Vice-presidentes de ambas Cámaras para llegar a un acuerdo a este respecto

En el convenio suscrito el 12 del mes de Enero próximo pasado y que puso término al conflicto surgido entre los Presidentes del Congreso señores Claro Solar y Salas Romo, se estableció entre otras cosas:

"Se enviarían útiles electorales para las secciones de aquellas subdelegaciones en que estuviere hecha la publicación del artículo 52 de la ley de Elecciones y en donde no haya reclamaciones pendientes de inclusiones o exclusiones.

Con posterioridad se enviarán también para las secciones de aquellas subdelegaciones respecto de las cuales se reciba copia de la sentencia a que se refiere el artículo 40 de la Ley de Elecciones.

Se reunirá el 14 de Febrero, a las 2 P. M., la Comisión de Presidentes y Vice-presidentes de ambas Cámaras para adoptar resoluciones respecto de las subdelegaciones que no hayan cumplido oportunamente con los requisitos anteriores".

Conforme con este acuerdo, hoy debe reunirse la Comisión de Presidentes y Vices del Congreso con el objeto de estudiar la situación de aquellas secciones que no habiendo cumplido con los requisitos estipulados no podrán recibir los útiles necesarios para el acto electoral de Marzo próximo.

HABRIAN SURGIDO NUEVAS DIFICULTADES ENTRE LOS SEÑORES CLARO SOLAR Y SALAS ROMO

Por los comentarios que se hacían en los pasillos del Congreso, pudimos ayer imponernos de nuevas dificultades surgidas entre los señores Claro Solar y Salas Romo, con motivo del envío de útiles eleccionarios a las diversas comunas de la República.

En conocimiento de estos antecedentes procuramos obtener mayores detalles sobre este particular logrando informarnos que las dificultades estribarían en la diversidad de criterio de ambos Presidentes para apreciar las disposiciones de la Ley de Elecciones en lo que respecta a este punto.

Según nuestras informaciones, el señor Salas Romo, Presidente de la Cámara de Diputados, sería de parecer que hoy termina el plazo para el envío por las comunas de la República de las reclamaciones electorales falladas sobre inclusión y exclusión de inscritos en los registros, y que, por lo tanto, no deberán enviarse útiles para la elección sino a aquellas comunas que hayan cumplido con este requisito.

El señor Claro Solar diferiría de la opinión del señor Salas Romo, estimando que los útiles para la elección pueden ser enviados a las comunas que manden sus reclamaciones falladas antes del día 2 de Marzo. Se entiende que con la anterioridad suficiente, para que puedan recibirse en tiempo oportuno para verificar la elección. El señor Claro Solar fundaría su opinión en el hecho de que, procediéndose de acuerdo con el criterio del señor Salas Romo, la mayor parte de las comunas de la República, que no han podido aún enviar sus reclamaciones falladas, quedarían sin derecho a participar en la elección de Marzo próximo, frustrándose en esta forma los legítimos derechos del electorado del país que desea tomar parte en las elecciones.

LOS PRESIDENTES Y VICE-PRESIDENTES DE AMBAS CAMARAS SE REUNIRAN ESTA TARDE A LAS DOS EN EL SENADO

Como lo decíamos, esta tarde, a las dos deberán reunirse en una de las Salas del Senado los presidentes y vice-presidentes de ambas Cámaras, con el objeto de cambiar ideas y llegar a un acuerdo sobre este particular.

SE ACTIVA EL ENVIO DE LAS RECLAMACIONES FALLADAS

Pudimos imponernos ayer tarde en el Congreso que, en vista de las dificultades surgidas entre ambos presidentes, numerosos parlamentarios y candidatos habían dirigido telegramas a sus comunas pidiendo el pronto envío de las reclamaciones falladas para evitar que puedan éstas llegar a quedar sin derecho a participar en las próximas elecciones.

LA SESION DE AYER DE LA JUNTA CENTRAL RADICAL

SE APRUEBA UN VOTO EN EL QUE SE ESTABLECE QUE LOS CARGOS HECHOS AL SEÑOR RICARDO CORNEJO SON INFUNDADOS

Queda también aprobada la elección del señor Cornejo como candidato a diputado por Valparaíso

En lo que respecta a la elección de Coquimbo, sin debate y por asentimiento tácito se aprueba la elección de los señores José Avilés y Rodolfo Michels

Ayer celebró sesión extraordinaria la Junta Central Radical.

Presidió el señor Domingo Durán y asistieron los señores Luis Aguirre, Héctor Arancibia, Antonio Braga, Julio Barrenechea, Julio Bustos, Víctor Celis, Paulino Díaz, Eduardo Grez, Oscar Iribarren, Benjamín Jiménez, Guillermo Labarca, Santiago Labarca, Arturo Lois, Ernesto Marambio, Arturo Meza, Arcadio Meza, Evaristo Molina A., Viterbo Osorio, Rómulo Peña, Santiago Rubio, Teófilo Ruiz, Luis Salas, Víctor Salas, Sebastián Santandreu, Rafael Torreblanca, Leopoldo Valdés, Agustín Virgilio, Darío Zalazar, Napoleón Zúñiga y el pro-secretario señor Jorge Brañes D.

ELECCION DE COQUIMBO

Sin debate y por asentimiento tácito se aprobó el informe presentado por la Comisión encargada de estudiar las reclamaciones deducidas en esta elección. En dicho informe se recomienda la aceptación de los señores Rodolfo Avilés y Rodolfo Michels como candidatos elegidos por las Asambleas radicales de la Agrupación de Coquimbo, Serena y Elqui.

ELECCION DE VALPARAISO

Continuó el debate sobre las observaciones formuladas acerca del candidato señor Cornejo y tomaron parte en él los señores Salas, Celis, Zalazar, Lois, Meza don Arcadio, Molina Arias, Díaz, Arancibia, Bustos, Labarca don Santiago, Grez, Valdés, Ruiz Rubio y Jiménez.

En el curso de este debate se formularon diversas indicaciones y al final se puso en votación la siguiente, propuesta por el señor Molina y modificada por el señor Mesa Salinas.

"La Junta Central estima que los cargos hechos al señor Ricardo Cornejo son infundados y aprueba su elección como candidato a diputado por Valparaíso".

Esta indicación fué aprobada.

Votaron por la afirmativa, los señores Héctor Arancibia Laso, Julio César Barrenechea, Antonio Braga Castillo, Paulino Díaz E., Eduardo Grez Padilla, Oscar Iribarren, Arturo H. Lois, Ernesto Marambio, Arcadio Meza S., Evaristo Molina Arias, Rómulo Peña, Teófilo Ruiz Rubio, Luis Salas Romo, Víctor Salas Romo, Sebastián Santandreu, Rafael Torreblanca y Agustín Virgilio. Total: 17.

Votaron por la negativa, los señores: Luis Aguirre Cerda, Julio Bustos A., Domingo Durán, Benjamín Jiménez, Santiago Labarca L., Arturo Meza Olva, Leopoldo Valdés V., Darío Zalazar y Napoleón Zúñiga. Total: 9.

Se abstuvo de votar el señor Santiago Rubio.

Las Cámaras no sesionaron ayer

Ayer no sesionaron ni el Senado ni la Cámara de Diputados por falta de número.

PROBABLEMENTE EL SENADO SESIONE ESTA TARDE

En la tarde de ayer tuvimos conocimiento que se hacen algunas gestiones para conseguir que el Senado se reúna esta tarde. Se estima difícil que pueda efectuarse esta sesión, pues, como lo anunciamos en nuestra edición anterior, había acuerdo de los senadores para no reunirse hasta el 10 de Marzo próximo.

CAMARA DE DIPUTADOS

Cumpliendo con el acuerdo de los comitées, esta Cámara no se reunirá hasta el 10 de Marzo próximo.

A la sesión de ayer, que fracasó por falta de número, concurrieron los siguientes diputados:

Adrián Vicente, Castro de Carlos, Correa Roberts Hernán, Cruz Luis V., Cruzat Vicuña Manuel, Durán Domingo, Edwards Matte Ismael, González C. Luis A., Grez Padilla Eduardo, Gutiérrez Artemio, Mujica Horacio, Navarrete Manuel J., Pereira Guillermo, Recabarren Luis E., Rodríguez Aníbal, Rojas Mery Eulogio, Tagle Joaquín, Torreblanca Rafael, Vargas Márquez Juan, Irarrázaval L. Joaquín, Irarrázaval Miguel Luis.

Asamblea Liberal Doctrinaria

De orden del presidente de la Asamblea Liberal Doctrinaria de Santiago don Osvaldo Fuenzalida Correa, se ha citado a esta colectividad política para mañana Viernes a las 9 1|2 de la noche.

Se nos pide encarecer la asistencia a esta reunión a todos los correligionarios que tengan interés por trabajar en la próxima lucha electoral y muy especialmente a los señores Enrique Matta Figueroa, Julio Fillet, Aniceto Almeyda, Félix Otto, Edmundo Camus Murúa, Julio Lezaeta Rojas, Luis A. Baeza, Sergio Melo Lecaros, Osvaldo Marín Ugalde y Bernardo Rozas Claro.

Senaduría aliancista por Atacama

Anoche se dirigió a Atacama el candidato a Senador por esa provincia don Wenceslao Sierra, con el objeto de ponerse al frente de sus trabajos electorales.

El señor Sierra efectuará una jira por los distintos departamentos de la provincia acompañado por los candidatos a diputados aliancistas señores: Nicolás Marambio, Rafael Torreblanca y Juan Antonio Alvarado.

A fines del presente mes los partidos aliancistas de la provincia llevarán a cabo la solemne proclamación de los candidatos.

Proclamación de los candidatos a Diputados del Partido Conservador

El Domingo próximo se efectuará la primera proclamación de los candidatos a diputados conservadores por Santiago por el Centro Luis Pereira, de la Segunda Comuna.

CENTRO LUIS PEREIRA. — Se ha citado a Asamblea general para hoy Jueves a las 9 P. M., en el local de costumbre, Santo Domingo 1315 a todos los socios de este Centro para resolver en definitiva el programa que se desarrollará en la proclamación de los candidatos a diputados e inauguración del estandarte.

PARTIDO RADICAL

CENTRO DE PROPAGANDA JUVENTUD DE YUNGAY.—Se ha citado a reunión general para hoy Jueves, a las ocho de la noche, en su local de la calle Andes N.o 4037, con el objeto de ponerse de acuerdo sobre la presentación de candidatos a municipales de la comuna y para tratar asuntos internos de importancia.

ASAMBLEA RADICAL DE YUNGAY.—Se ha citado a junta general para hoy Jueves, a las ocho y media, en su local de la calle Andes N.o 4037, con el objeto de hacer la presentación de los candidatos a municipales de la Comuna y para tratar varios asuntos de importancia.

PARTIDO RADICAL 6.a COMUNA.—Se ha citado a los miembros de la comisión electoral de la comuna, señores doctor Julio Bustos, Heriberto Zamorano, Nicolás Pitto, Carlos Urrutia, José de C. Gutiérrez, Luis Barrenechea, Felipe Zúñiga, Francisco Barbier, Luis Cortés, G. Arancibia Laso, Luis Alvarez C., José Morales, y Ismael de la Barra, para hoy, a las 9 1|2 P. M., en el local del Club Radical, Manuel A. Matta, Recoleta.

PARTIDO DEMOCRATA

COMITE EJECUTIVO DOCTRINARIO DEL PARTIDO DEMOCRATA. — Para el próximo Viernes a la 9 P. M., en San Diego 224, se ha citado al Comité directivo de este órgano político, para tratar varios asuntos de importancia.

CANDIDATURA A DIPUTADO DE NICASIO RETAMALES. — El Comité general, que dirige los trabajos de esta candidatura, nos pide poner en conocimiento de todos los adherentes a ella, que se ha instalado la secretaría general en San Alfonso N.o 7, esquina de Alameda, donde se atenderá desde las 5 A. M., hasta las 11 1|2 P. M. También se nos pide recomendar la asistencia a la reunión que se celebrará hoy, a as 8 1|2 P. M., en la secretaría ya indicada, con el fin de tomar algunos acuerdos y nombrar las comisiones que tendrán a cargo la elección el día 2 de Marzo próximo. Las adhesiones se reciben en San Alfonso 7, (Club Demócrata 6.a Comuna Estación) y en Libertad 81.

EN CONSEJO DE GABINETE CONTINUARA EL GOBIERNO OCUPANDOSE DE LA R MOCION DE FUNCIONARIOS

EL 2 DE MARZO SE EFECTUARA LA ELECCION CO MENTARIA DE SENADOR POR ÑUBLE

En los primeros días de Marzo se pagará a los em públicos los sueldos correspondientes al mes de E

REMOCION DE FUNCIONARIOS PUBLICOS

Según hemos informado los distintos partidos políticos han pedido al señor Ministro del Interior la remoción de algunos funcionarios públicos.

Durante el día de ayer el Gobierno no acordó ninguna nueva remoción dejando pendientes las peticiones hechas en ese sentido para el Consejo de Gabinete de medio día de hoy.

VACANCIA DE SENADURIAS

Oportunamente informamos de que el H. Senado había enviado a S. E. el Presidente de la República una nota poniendo en su conocimiento las vacancias que se producirían para el año 1924.

Según se nos informa, el Gobierno dictará un decreto sobre la elección senatorial en la provincia de Ñuble.

De acuerdo con este decreto se efectuarían en la misma fecha la elección de senador por esa provincia por un período de se la elección complementaria nador en reemplazo de don dro Alessandri.

CONSEJO DE ESTAD

El Consejo de Estado se unió ayer. Celebrará sesión nes próximo.

En esta reunión se hará mites finales para la pro de las leyes de reformas cionales, legales y reglam

SUELDOS DE EMPLEADOS PUBLICOS

Hemos sido informados los primeros días del mes zo próximo se procederá a los empleados públicos dos correspondientes al Enero.

VISITA EXTRAORDINARIA JUZGADO DE CAST

Por acuerdo adoptado sita extraordinaria el Ju Castro, se hará extensiva más Juzgados de la prov Chiloé.

CENTRO DE PROPAGANDA DEMOCRATA, 6.a COMUNA RECOLETA. Subdelegación 25 y 24 rural.— Se ha citado a reunión de Directorio para el Jueves 14 a las 9 P. M.

CANDIDATURA A DIPUTADO JUAN PRADENAS MUÑOZ, A MUNICIPAL JULIO ENRIQUE RAMIREZ.— Se ha citado a todos los miembros que dirigen esta candidatura, a una reunión que se efectuará en el local de costumbre, calle Rosas 1049, a las nueve de la noche, para tratar lo reacionado con la candidatura a Municipal.

CENTRO DEMOCRATA DE SANTIAGO.—Para hoy, a las 9 P. M., se ha citado a sesión ordinaria con el objeto de tratar lo relacionado con la solución satisfactoria a que se ha llegado con las incidencias entre este Centro y el Directorio Departamental.

CLUB DEMOCRATA FRANCISCO BILBAO.—Se ha citado a sesión extraordinaria a todos los socios para hoy Jueves 14 del presente, por haber asuntos de importancia que tratar relacionados de la fiesta del aniversario del Club.

CENTRO DEMOCRATA "EL PORVENIR".—Se ha citado a reunión general para hoy, en su local social, Manuel Infante N.o 961.

COMITE CENTRAL PRO CANDIDATURA A MUNICIPAL EULOGIO MOLINA.—Se ha citado a todos los adherentes de esta candidatura para hoy Jueves a sesión en Avenida Matta 1131, a las 9 P. M., por tener que tratar sobre los próximos trabajos en las distintas comunas de Santiago.

COMITE CENTRAL PRO CANDIDATURA A MUNICIPAL "LUIS A. MUÑOZ". — El Comité Central nos pide encargar de una manera especial a todos los adherentes a esta candidatura inscritos últimamente en los Registros Electorales, se apresuren cuanto antes a firmar los nuevos registros de la Agrupación de Santiago, que están abiertos todas las noches, de 9 a 12, en calle 21 de Mayo N.o 859, donde los atenderán los miembros del Departamental, señores Ca ta, Aniceto Sánchez, Rod rro y los asambleístas se A. Ibarra, José D. Pérez y López.

CLUB SOCIAL GUERR— Se nos pide poner en to de los miembros de política que no hayan registros de la Agrupa crata de Santiago, se apr cerlo en las noches, de 9 a de Mayo 859.

Se ha citado a asamb Viernes 15 del presente, P. M., para tratar de actu lítica, y a la vez inaugur va secretaría en el local de mírez N.o 735.

PARTIDO NACIONAL

ASAMBLEA DEL CEN NERAL DE PROPAGAND citado a junta general Jueves, a las 6, con espe día hora.

Local: Agustinas 1111.

PARTIDO CONSERV

ASAMBLEA DE PROP CONSERVADORA. — Hoy sesión la Asamblea de Pr Conservadora, a las 9 P. M. Club Domingo Fernández

LIQUIDACION DE LOS ULTIMOS SALDOS DE LA ESTACION
EN ROPA CONFECCIONADA

PARA CABALLEROS

TERNOS vestón de lana azul marino, negro y colores, $ 185 y	$	125.00
AMBOS de sport en brin de color, $ 45 y	$	39.00
VESTONES en alpaca negra, buena clase	$	27.00
VESTONES de piel blanca y granito, $ 33 y	$	27.00
PANTALONES para equitación en kaki y gabardina, $ 39 y	$	27.00
GUADA-POLVOS en alpaca gris, muy fina, $ 49 y	$	44.00

PARA JOVENES

TERNOS en casimir de color y negro, hechuras irreprochables, $ 159, $ 119 y	$	79.00
AMBOS de sport en tusor y gabardina de algodón, $ 45 y	$	39.00
VESTONES de alpaca negra y de fantasía, muy durables	$	23.00
PANTALONES en fantasía y cheviot negros, buenas calidades, $ 34 y	$	21.00

PARA NIÑOS

TRAJES modelos cazador, en casimires de fantasía y cheviot negro y azul, $ 87, $ 71, $ 46 y	$	39.00
TRAJES marineros en casimires de fantasía y cheviot azul y negro, $ 36, $ 29 y	$	21.50
TRAJES vestón con chaleco, en casimir de lana negro, azul y de color, $ 84, $ 59 y	$	54.00
TRAJES marineros, en brin galatea y piel blanca, saldos de medidas, $ 21.50 y	$	13.50
TRAJES modelo cazador, en brin galatea y gabardina de algodón, $ 27, $ 24 y	$	17.50
BLUSAS solas de piel blanca, muy buena calidad	$	10.50
CHALECOS de brin para edades de 10 a 15 años	$	4.50

CASA FRANCES

Diputación radical por Tarapacá

IQUIQUE. — "La Nación". — El Tribunal de Honor constituído para señalar a cuál de los candidatos, señores Pablo Ramírez y Héctor Salas, correspondía retirarse de la lucha, resolvió en contra del señor Salas.

En consecuencia, la lista de candidatos de la Alianza para la próxima campaña eleccionaria, ha quedado compuesta en la siguiente forma: don Carlos Villarroel, liberal; don Carlos Briones Luco, radical; don Pablo Ramírez, radical y don Marco Antonio de la Cuadra, liberal demócrata. — **Corresponsal.**

DON PABLO RAMIREZ

LA ASAMBLEA RADICAL DE VALDIVIA PROCLAMA LA CANDIDATURA DE DON ELIODORO YAÑEZ

COMO CANDIDATOS A LA LUCHA INTERNA PARA ELEGIR DIPUTADOS PRESENTARA A LOS SEÑORES ADOLFO OETTINGER, ANTONIO CORDOBA, PEDRO DUHALDE Y ENRIQUE HEVIA

Los Partidos de la Alianza Liberal activan con entusiasmo los trabajos electorales en toda la provincia

VALDIVIA, 13.—"La Nación". —La Asamblea Radical sesionó anoche presidida por el señor Adolfo Oettinger con gran asistencia de asambleístas.

Se tomaron los siguientes acuerdos en medio de grandes aplausos:

Proclamar la candidatura senatorial por la provincia, de don Eliodoro Yáñez, en cumplimiento de los pactos de Alianza Liberal; presentar como candidatos a la lucha interna para elegir diputados a los señores Adolfo Oettinger, Antonio Córdoba, Pedro Duhalde y Enrique Hevia, y trabajar por los candidatos a diputados en forma que su triunfo sea indiscutible.

Se acordó también que la Comisión de Elecciones y la Mesa Directiva hagan una jira por la provincia con el objeto de propender a la unificación completa del Partido. En la jira se darán a conocer los motivos que tiene la Asamblea para proceder en esta forma. **—Corresponsal.**

EL SEÑOR SALINAS CONSTITUYE COMITE EN EL DEPARTAMENTO DE VALDIVIA

VALDIVIA, 13.—Se encuentra de regreso en esta ciudad el candidato liberal-democrático a diputado por la Agrupación de Valdivia, Villa-Rica, Unión y Río Bueno, señor don Alejandro Salinas.

El señor Salinas activa los trabajos electorales en favor de su candidatura y de la senatorial del señor don Eliodoro Yáñez.

Hoy quedó constituído el comité que tendrá a su cargo los trabajos en favor del señor Salinas en el departamento de Valdivia.

En virtud de los pactos de la Unión Nacional, los demás partidos unionistas deberán acompañar también con sus votos al señor Salinas.—Corresponsal.

LOS DEMOCRATAS PREPARAN LA PROCLAMACION DEL SEÑOR CARDENAS

VALDIVIA, 13. — Los demócratas tienden a la unificación en torno del señor Cárdenas.

En Unión y Río Bueno, todos los demócratas acompañan al señor Cárdenas.

En breve el señor Cárdenas va a ser proclamado candidato a diputado en unión del candidato a senador señor don Eliodoro Yáñez.

En las demás agrupaciones demócratas de la provincia se ha dado comienzo ya a esta proclamación.

LOS DEMOCRATAS DE RIO BUENO PROCLAMAN AL SEÑOR CARDENAS

RIO BUENO, 13.—En solemne asamblea celebrada en el Teatro Ideal, la agrupación demócrata de este departamento, proclamó hoy candidatos a senador y a diputado respectivamente a los señores don Eliodoro Yáñez y don Nolasco Cárdenas.

El acto de proclamación revistió extraordinaria solemnidad y los nombres de los candidatos fueron aclamados con gran entusiasmo.

Los demócratas de este departamento unánimemente acompañan a los señores Cárdenas y Yáñez.—**Corresponsal.**

JIRA DEL CANDIDATO A DIPUTADO SEÑOR ESPEJO

PITRUFQUEN, 13.— Se encuentra en jira por este departamento el candidato liberal independiente a diputado, señor Augusto Espejo.

Los amigos del candidato oficial del Partido Liberal señor don Jorge Grob activan también sus trabajos en todo el departamento de Villarrica.

Ambos candidatos llevarán en sus cédulas al candidato a senador liberal señor Yáñez.—**Corresponsal.**

COMITE RADICAL PACTISTA DE PITRUFQUEN

PITRUFQUEN, 13. — Hoy quedó constituído en esta ciudad un comité formado por prestigiosos elementos radicales que tendrá a su cargo la dirección de la campaña electoral por parte de los radicales que apoyan la candidatura senatorial del señor Yáñez.

Dicho comité se dirigió hoy en nota a las asambleas de Valdivia y Gorbea, comunicándoles su constitución.

Se ha dirigido igualmente a la Junta Central Radical poniéndose a las órdenes de ese organismo.—**Corresponsal.**

MANIFESTACION EN HONOR DEL MINISTRO DEL INTERIOR DON JOSE MAZA

Hoy se efectuará el banquete que los miembros de la Asamblea y Centro Liberales de Santiago ofrecerán en honor del Ministro del Interior, don José Maza, en el Restaurant Santiago, a las 8 1|2 de la noche.

Ofrecerán la manifestación los presidentes de ambas colectividades, señores Osvaldo Fuenzalida Correa y Manuel Merino Esquivel. Hablarán, además, el presidente del Partido, don Tomás Ramírez Frías; don Manuel Rivas Vicuña y don Ernesto Escobar.

Las adhesiones se reciben hasta las cinco de la tarde en el Club Liberal, Catedral 1291.

LA SITUACION ELECTORAL EN LA PROVINCIA DE ARAUCO

CONVERSANDO CON EL DIPUTADO DON JUAN VARGAS MARQUEZ

En uno de los pasillos de la Cámara de Diputados nos encontramos ayer con el diputado señor don Juan Vargas Márquez, recientemente de regreso de una gira por la provincia de Arauco.

Interrogado por nosotros acerca de la situación electoral, en esa provincia se sirvió manifestarnos más o menos lo siguiente:

"La situación electoral de la Alianza Liberal en la provincia de Arauco es inmejorable. Tuve oportunidad de cerciorarme de ello en mi última jira por los departamentos de dicha provincia. Recibí valiosas adhesiones y expresiones de simpatía para todas las candidaturas patrocinadas por la combinación política a que pertenezco.

"En Santiago se ha hablado, por rumores esparcidos, quizá intencionalmente, de haberse producido desavenencias entre los partidos liberales de Arauco. Estos rumores carecen de base, por cuanto actualmente entre las colectividades políticas aliancistas y candidatos proclamados por ellas existe la más completa armonía.

"Durante mi jira en compañía de los candidatos a senador señor Medina y a diputados señores Fernández y Juan Antonio Ríos, pudo observar el sentimiento expontáneo del electorado, que ofreció en todas partes su más incondicional adhesión a los candidatos.

"La prensa, en sus ediciones diarias, ha lanzado la noticia de que el señor Samuel Claro Lastarria, se presentará a la lucha electoral disputando en el carácter de independiente, la senaduría a don Remigio Medina.

"Tanto ustedes, como la mayoría de la gente, sabe muy bien que el señor Claro no es candidato independiente, sino unionista. Una candidatura como ésta, no contaría con base en la opinión pública de la provincia y el candidato tendría que recurrir al cohecho. Desgraciadamente paar el candidato a que me refiero, este modo de proceder no es aceptado en Arauco, cosa ya demostrada en otras ocasiones.

"Los ciudadanos, sin distinción de colores políticos, anhelan que se realicen obras efectivas y de provecho directo para la provincia y en tal sentido confían en los candidatos aliancistas, entre los cuales se encuentran, hijos de la zona, conocedores de sus necesidades más premiosas y hondamente vinculadas con ella.

"Por lo que a mí se refiere, estoy muy contento con la actitud adoptada por mis correligionarios que en todo momento y circunstancia me han ofrecido su adhesión y aún más, me han prestado su concurso.

"Ultimamente algunos diarios han venido publicando informaciones tendenciosas en contra mía; no he podido imponer que ellas son obra exclusiva de elementos de la Unión Nacional que se encuentran, por desgracia, dentro de mi partido y ya separados de él, elementos que en todo caso no tienen ningún prestigio dentro de las agrupaciones de la provincia.

"Se hace mucho caudal, de que el elemento minero me es adverso. Esta versión dista mucho de la verdad. Yo siempre serví a los trabajadores y estuve a su lado apoyando sus peticiones justas; defendí sus intereses con ardor, como si fuera cosa mía, y ahora estimo que ellos no podrán olvidar que fuí el generador de sus movimientos de reivindicación dentro de la justicia y del orden.

"El elemento consciente y tranquilo está de mi parte. Para ello no he necesitado adular los intereses capitalistas. He sabido mantenerme fiel a los principios que he sostenido toda mi vida, en lo que se refiere a las cuestiones de carácter social."

DON JUAN VARGAS MARQUEZ

ASAMBLEA RADICAL DE SANTIAGO

(Versión oficial)

Presidida por el primer Vice-presidente, don Leopoldo Valdés, y con asistencia de los Secretarios y de numerosos asambleístas, celebró sesión la Asamblea Radical de Santiago.

El Presidente dió cuenta del fallecimiento de don Arturo Hugo, distinguido correligionario, que con incansable actividad prestó su apoyo incondicional a la causa radical. La Asamblea acordó dejar constancia en el acta del fallecimiento del señor Hugo, y enviar una nota de condolencia a la familia.

Se dió cuenta:

De un informe de la Comisión Electoral, que fué aprobado, en que recomienda la aceptación de numerosos candidatos a asambleístas.

Se leyó un telegrama del Comité de la Alianza Liberal de Peñaflor, referente a los atropellos de que han sido víctimas los delegados de la Liga de Higiene Social, de parte de las autoridades de Peñaflor, y en que solicita de la Asamblea exija del Gobierno garantías para los elementos obreros amenazados.

El asambleísta señor Fernández, relata lo sucedido y termina asegurando que el Ministro del Interior hizo caso omiso de las reiteradas peticiones que le hicieran algunas autoridades de Peñaflor, que solicitaban medidas enérgicas para evitar los acontecimientos que se produjeron.

El señor León Palacios Olmedo amplía las informaciones dadas por el señor Fernández, y agrega que le ha tocado presenciar el atropello cometido con los manifestantes, y que fué organizado y dirigido por el ex-comandante de policía destituído por el Ministro Aguirre Cerda, y que todavía permanece en su puesto.

Después de un corto debate, la Asamblea acordó enviar una nota al señor Ministro del Interior, protestando enérgicamente de la intervención que ejercitan las autoridades policiales de Peñaflor.

Don Humberto Mardones manifestó su extrañeza por la comunicación que se ha publicado, en que el Directorio del Partido Liberal recomienda la candidatura a Diputado de don Manuel Rivas Vicuña. Agrega que con esa determinación, el Partido Liberal desautoriza la candidatura de don Arturo Olavarría, que cuenta con las simpatías de los elementos verdaderamente liberales de Curicó, y que se pospone para dar paso a otra que permite llevar a la lucha a un candidato que cuenta con el apoyo y la simpatía de la Unión Nacional.

Termina proponiendo el siguiente voto que fué aprobado por unanimidad:

"La Asamblea Radical de Santiago acuerda alentar a sus correligionarios y aliados del departamento de Curicó, a que trabajen decididamente a favor del candidato a Diputado don Arturo Olavarría, en contra de don Manuel Rivas Vicuña, que se presenta a la lucha en íntimo consorcio con los candidatos de la Unión Nacional, don Ladislao Errázuriz y don Luis Undurraga."

A indicación del señor Fernández la Asamblea acordó enviar al señor Olavarría una comunicación de aplauso y simpatía.

Se levantó la sesión para dar oportunidad a los señores asambleístas para colaborar en los trabajos de preparación de la campaña próxima.

LOS RADICALES INTENSIFICAN SUS TRABAJOS ELECTORALES

LA PROXIMIDAD DE LA CAMPAÑA AGRUPA A LOS MIEMBROS DE ESTE PARTIDO ALREDEDOR DE LOS COMITEES ELECTORALES DE LAS COMUNAS

El conocido entusiasmo de los elementos radicales de Santiago se manifiesta una vez más con motivo de la proximidad de la jornada eleccionaria de Marzo venidero.

Las diversas secretarías comunales de este Partido han entrado en un período de franca actividad y los miembros de sus Directorios no escatiman sacrificios ni esfuerzos para obtener, en sus respectivas comunas, el éxito que es de esperar del entusiasmo y civismo de los correligionarios.

Tenemos encargo de citar a todos los radicales de la 5.a Comuna y de la Comuna de **Providencia** para que concurran a una reunión que se efectuará hoy en el Club Radical, Huérfanos 1264, a las 9.30 P. M.

El Directorio de la 1.a Comuna nos hace presente que se reune diariamente en el Club Radical, de 9.30 P. M. adelante, y nos pide invitar a todos los radicales de esa comuna a colaborar en sus trabajos. Por su parte, los correligionarios de la 2.a Comuna se reunen todas las noches en el local del Centro Radical de esa comuna, San Pablo 2332, con el objeto de continuar la organización de la campaña, y los de la 7.a Comuna se reunen también todas las noches en el Club Central del Partido, Huérfanos 1264.

Diputación liberal por Curicó

EL SEÑOR OLAVARRIA RENUNCIA LA SECRETARIA DE LA PRESIDENCIA PARA PONERSE AL FRENTE DE LOS TRABAJOS ELECTORALES

Un diario de la mañana de ayer dió la noticia de que S. E. el Presidente de la República habría exigido al Secretario de la Presidencia, don Arturo Olavarría, la renuncia de su puesto, por considerarlo incompatible con la candidatura a diputado por Curicó.

De muy buena fuente podemos afirmar que esta información es inexacta, por cuanto el señor Alessandri no ha exigido al señor Olavarría que presente su renuncia.

Por otra parte sabemos que el señor Olavarría ha enviado espontáneamente a S. E. la renuncia que damos a continuación:

Excmo. señor:

Profundo conocedor de la lealtad con que V. E. sabe cumplir sus compromisos, estoy cierto de que V. E. no ahorrará esfuerzos ni sacrificios para dar al país, la más completa libertad en las próximas elecciones de Marzo.

Los que somos sus respetuosos admiradores y subalternos inmediatos estamos especialmente obligados a interpretar sus pensamientos y a secundar su noble labor.

Dentro de este concepto del deber, es necesario no dar pretexto a la suspicacia para que avance conjeturas y suposiciones contrarias a los elevados y patrióticos propósitos del Jefe del Estado.

Aunque la corrección de mis procedimientos como candidato a una diputación por Curicó no puede dar motivo para que honradamente se formule el menor cargo al Gobierno o las autoridades, estimo prudente despojarme del puesto de confianza con que V. E. se sirvió honrarme, a fin de evitar que no se suponga que ejercito influencias oficiales en favor de mi candidatura.

Por este motivo vengo en presentar a V. E. la renuncia de mi empleo de Secretario privado del Presidente de la República.

Ruego a V. E. se sirva aceptarla juntamente con los profundos agradecimientos que debo a V. E. —(Firmado).—**Arturo Olavarría B.**

En reemplazo del señor Olavarría ha sido nombrado Secretario de la Presidencia don Vital Guzmán.

Diputación por San Fernando

Circula con insistencia el rumor de la candidatura a diputado por el departamento de San Fernando, de don Guillermo Rioja Ruiz.

El señor Rioja se presentaría a la lucha en el carácter de independiente, siendo su filiación política liberal independiente.

La constitución de mesas receptoras de sufragios en Llaima

LAUTARO — "La Nación" — En las Juntas de Mayores Contribuyentes de Llaima que se reunirán el próximo Sábado, figuran quince radicales, 1 demócrata, 5 liberales democráticos y dos conservadores.

De los liberales democráticos uno es aliancista otro independiente y tres unionistas.

Se estima que a la reunión próxima no concurrirán un radical y un liberal democrático. — **Corresponsal.**

La comisión demócrata que irá a Malleco

Por el nocturno de esta noche partirá a Malleco la Comisión designada en días pasados por el Comité Central de la Alianza Liberal con el objeto de que se imponga de la situación electoral de la provincia.

Como lo habíamos anunciado esta Comisión está compuesta por los Diputados señores Manuel J. O'Ryan Vicente Adrián y Juan Pradenas Muñoz.

Las actividades electorales en Coquimbo

"OVALLE.—"La Nación".—La situación de la Alianza Liberal es inmejorable, a pesar de todos los esfuerzos hechos por la Unión Nacional para modificar el estado actual de cosas.

El Comité de Alianza ha celebrado un gran comicio público como protesta por la conducta funcionaria del juez señor Correa Bravo, que se ha lanzado abiertamente en la campaña política presionando a los mayores contribuyentes en favor de la Unión Nacional.

La Corte de La Serena falló favorablemente para la Alianza Liberal algunas reclamaciones interpuestas. **—Enviado Especial".**

"LA SERENA.—"La Nación"—La Alianza Liberal ha intensificado su campaña electoral en toda la provincia notándose una actividad extraordinaria en todos los candidatos de esta combinación política.

La candidatura del señor Torres Pinto ha recibido la adhesión de 140 liberales democráticos de Coquimbo que han firmado sus registros, y de más de 100 en La Serena.

Muy pronto se efectuará la inauguración del nuevo Club Liberal Democrático, en la casa obsequiada por don José Dolores Torres Pinto y que pertenecía a la sucesión Alfonso.

La Corte de Apelaciones falló hoy ocho causas, excluyendo a 200 unionistas.

Hemos sido informados de que el señor Pinto Durán ha declarado que acepta la candidatura que se le ofreció, con el objeto de dar conferencias en contra de la política de S. E. el Presidente de la República.

Se calcula que reunirá a lo sumo treinta votos en toda la provincia. **—Corresponsal".**

Asamblea Liberal Aliancista de Melipilla

El Sábado 9 del presente se reunieron la mayoría de los asambleístas de esta colectividad política procediendo a elegir el Directorio y a tomar otros acuerdos.

Resultó elegido el siguiente Directorio:

Presidente, don Pedro Allende C.; vice, don Roberto Alvarez; secretario, don Pablo Mela D.; tesorero, don Ramón Alvarez; directores: don Santiago Molina, don Abelardo Alvarez, don José D. Osorio, don José Mallea y don José N. Ortega.

Acto continuo se procedió a proclamar candidato a diputado por las Agrupaciones de La Victoria, Melipilla y San Antonio, al señor don Fernando Jaramillo V.

Se acordó comunicar estos acuerdos a la Dirección del Partido y al candidato.

REMITIDO

A LA JUNTA CENTRAL RADICAL

ANTES DEL PARTO

(Lo que yo hubiera dicho en la Junta, de habérseme permitido concurrir y hablar).

He podido darme cuenta de que hay entre los miembros de la Junta Central quienes, perturbados, por "ventillos", tendenciosos, no han comprendido los sanos móviles que me guían.

Quisiera, brevemente, aclarar mi situación.

Yo no siento odio por el ciudadano Cornejo, no envidio su situación personal ni financiera, ni abrigo ambiciones políticas de ninguna especie, porque no creo tener la preparación necesaria para ello.

Cuando, después de la dolorosa "expropiación" de que he sido objeto, se me dijo que el "expropiador", aspiraba a una candidatura, me sorprendí dolorosamente, sentí pena por mi partido y así lo manifesté privadamente a mis amigos. Pero no inicié gestión alguna en contra de aquél.

Cuando uno de esos amigos me pidió, por escrito, que lo informase al pié de su carta, lo hice con la franqueza que me caracteriza. . .

Pero cuando supe que un Tribunal de Honor, compuesto de personas respetables — a quienes yo no conocía, —solicitadas por el propio compareciente, habían condenado al ciudadano referido, por causas graves y múltiples, me pareció que ya no debía callar.

Me dirigí entonces a la Junta Central y miembros de ella y, basándome en la sentencia del Tribunal de Honor, que le declaraba **"incapacitado moral y políticamente para representar" al radicalismo en el Parlamento**, pedí la descalificación del ciudadano Cornejo.

Este se sintió calumniado por mí, según lo dijo en un aviso de prensa; pero ante la justicia ordinaria no me acusó por calumnia, acusación que yo podía deshacer con documentos, sino por injuria, que no admite prueba en contrario, acusación que a nada práctico podrá conducir.

Se ha susurrado que yo estaría dispuesto a callarme por dinero. . . He declarado públicamente y por la prensa otra cosa. . . Los que me conocen podrán decir si soy hombre de hacerlo. Los que no me conocen, que me juzguen según su propia condición.

Cuando el ciudadano Cornejo, reconociendo tácitamente una deuda que negó personalmente y por la prensa, envió personero a una de mis co-víctimas para preguntarle si estaría dispuesta a transar, ésta respondió:

—"Hablaremos después que renuncie su candidatura". Yo habría hecho mía esa respuesta, porque las ideas a las cuales he sacrificado, muchas veces mis intereses, valen mil veces más que el dinero. . .

Pero no voy a extenderme, por el momento, a estudiar minuciosamente los descargos, (que no conozco ni me interesan), del ciudadano Cornejo.

Quiero sólo llamar la atención de la Junta y de mis correligionarios hacia algunos detalles que hablan muy claro.

Yo no he buscado abogado, ni los hubo entre los miembros del Tribunal de Honor, ni entre los múltiples acusadores del ciudadano Cornejo.

El, por el contrario, ha buscado al honorable Senador don Héctor Arancibia Laso, uno de los más brillantes abogados del foro chileno, entre cuyas manos casi no se ha perdido causa alguna, por difícil que fuese su defensa. Además, ha traído abogados de Valparaíso, para que hicieran, ante un jurado de honor, alegatos jurídico-políticos y exigiesen pruebas también jurídicas.

Yo las presenté, muy sólidas, contundentes.

Doy, sin embargo, de barato que no sean suficientes en juicio.

Pero, pregunto yo, ¿es posible que ante un hombre honesto se acumulen tantas y tantas presunciones gravísimas, que sólo puedan eludirse con argumentos especiosos y con ayuda de letrados? Y eso que las acusaciones presentadas son sólo las de fácil prueba. Que si los miembros de la H. Junta fuesen a Valparaíso, y oyesen la voz del público, las acusaciones de actos que no dejan rastro, quedarían abismados. . .

Yo acudí a la Junta a acusar cara a cara.

Ante un Tribunal de Honor pesa mucho la voz de un hombre honrado. Así lo comprendió el Honorable señor Senador y por eso solicitó que se me impidiese hablar más, por eso impidió que asistiese en persona y que en persona se defendiese el acusado: por temor de que esta defensa resultase una auto-acusación.

Prueba final es de que yo no he acusado en falso, la insistencia de los defensores del ciudadano Cornejo para que no se estudiase la cuestión moral, por ningún motivo y que se hiciesen, en cambio, argumentos de índole electoral, en una o varias sesiones secretas.

Suponiendo el triunfo electoral del acusado, yo no se lo envidio a él ni al partido. Pero yo aseguro que ese éxito es imposible, porque hay faltas que en sí mismas llevan el castigo y porque, si la justicia de los hombres tarda, hay razones para creer (ellas obran en poder de la Junta), que esta vez llegará la terrible sanción antes del pronunciamiento de las urnas. . .

Por última vez, ruego a la Junta: si ha de perderse, perdamos un sillón parlamentario; pero salvemos el honor de la bandera!

LUIS E. FELIU H.

DESPUES DEL PARTO

¡Consumatum est!

La Junta Central del Partido Radical, en sesión secreta, sin un examen escrupuloso y detallado de las acusaciones y de las pruebas, sin oír mi réplica, por razones electorales que se me insinuaron antes de esa sesión secreta, ha declarado INOCENTE al ciudadano Cornejo. . .

Creo que debo decir algo. . . y no puedo. . . He recibido un mazazo en el alma. . .

Las ideas se me confunden. . .

¿Qué es la verdad? ¿Qué es la justicia?. . . ¿Dónde se ocultan?

Mi razón vacila. . .

Veo entre brumas, banderas que se inclinan humilladas, paredes que se agrietan, un templo que se derrumba. . .

Y en el cataclismo moral que todo lo estremece, parécome sentir que bajo la ruina de los cimientos, palpitan doloridas las cenizas de los fundadores del Partido. . .

¿Queda todavía un porvenir?. . .

LUIS E. FELIU H.

A los Mayores Contribuyentes de la Unión Nacional

Pedimos y rogamos encarecidamente a los mayores contribuyentes de la Unión Nacional que figuran entre los 12 de cada comuna, concurran el Sábado 16 del presente a la reunión que debe verificarse ese día a las 3 de la tarde, en la Sala Municipal de la cabecera del departamento, conforme a los artículos 55 y 66 de la Ley Electoral, a formar las mesas receptoras de sufragios.

Atribuímos a esta reunión una importancia trascendental. La corrección electoral que el País anhela y la garantía de nuestros derechos dependerán de la formación de las mesas receptoras de sufragios.

Invocamos el patriotismo de nuestros amigos y esperamos que nadie excusará su concurso, por graves que puedan ser las dificultades para el cumplimiento de este fundamental deber cívico.

Deben concurrir todos los mayores contribuyentes, cualquiera que sea el estado actual de las reclamaciones electorales. Las comisiones receptoras que van a ser nombradas el Sábado 16 deben tener a su cargo la recepción de los sufragios en las elecciones que ocurran en los años 1924, 1925 y 1926.

Esto demuestra aún más la importancia de la asistencia.

LUIS CLARO SOLAR.—JUAN ENRIQUE CONCHA S.—ABSALON VALENCIA. — MANUEL HEDERRA

PIANOS ALEMANES

DE LAS ACREDITADAS MARCAS:

IBACH
FOERSTER
RIESE HALLMANN
NEUFELD
CARL HARDTMANN
AUTOPIANOS: FOSTER Y BREWSTER
Marcas de fama mundial
PIANOS: HEYL

Recién recibidos, modelo grande, teclado de marfil

A $ 3,950 m/c.

Marca para ESTUDIO, por su reducido precio,

OFRECE.

Casa CESAR RAU - Ahumada 31

Ventas al contado y a plazo. Composturas y afinaciones.

NOTA IMPORTANTE:

Ruego al público no confundir las marcas de PRIMERA calidad, tanto en Pianos como en Autopianos con otras de baja calidad, que se están recomendando con avisos bombásticos con el fin de conseguir altos precios.

CESAR RAU — AHUMADA 31

Aquiles Vergara Vicuña

CANDIDATO INDEPENDIENTE

A DIPUTADO POR SANTIAGO

Moralidad Administrativa. — Orden y Justicia Sociales. — Transformación de Santiago. — Fomento de los Deportes.

Se reciben adhesiones en la Secretaría Central:

Compañía 1065

donde se atenderá diariamente a los que quieran favorecer esta candidatura.

CASILLA 3163

LABORATORIO CLINICO

— D. L —

Dr. Leonidas Corona T.

Delicias 168 — Teléfono 2483

Reacción Wassermann. Sección química, sección de bacteriología.

Tratamiento de la bronquitis crónica.

AUTOVACUNAS

TERMAS DE CHILLAN

Las mejores del mundo y las que poseen la mayor cantidad de RADIUM conocida.

Curan todas las enfermedades.

El viaje es un paseo agradable y bellísimo.

La atención esmerada.

La cocina espléndida.

Preciosos panoramas.

Música y entretenimientos.

No hay veraneo más provechoso y agradable.

Avise su viaje cuanto antes. Si necesita datos, pídalos a

CASILLA 16. — CHILLAN.

LIGA PROTECTORA DE ESTUDIANTES PRIMARIOS

ENTERO 10 Pesos

Gran Sorteo Febrero 18

A LAS 4 P. M.

$ 40,000.00 EN PREMIOS

QUINTO 2 Pesos

Entero: $ 10.— Quinto: $ 2.—

Pídalos en las agencias establecidas en los diferentes barrios de la ciudad.

Agentes en toda la República.

Oficina Principal: HUERFANOS 1372. CAS. 3182

F-7

EN HONOR DE NUESTRO EMBAJADOR EN ESTADOS UNIDOS.— Un numeroso grupo de amigos y algunos miembros de Cuerpo Diplomático y Consular, ofrecerán el Viernes próximo un banquete, en los comedores del Club de Viña del Mar a nuestro Embajador en Estados Unidos, Excmo. señor Beltrán Mathieu, como manifestación de simpatía con motivo de su regreso a Washington.

Se han adherido a esta manifestación, las siguientes personas:

S. E. el Presidente de la República, señor don Arturo Alessandri; Ministro del Interior, don José Maza; Ministro de Relaciones Exteriores, don Roberto Sánchez; Ministro de Hacienda, don Samuel Claro L.; Ministro de Guerra, General don Luis Brieba; Intendente, don Ramiro Pinto Concha; Embajador de los Estados Unidos Mr. Collier; Secretario del Embajador, Mr. Martin; Encargado de Negocios de Francia, M. Jorge H. Jones; señores: Manuel Pardo Correa, J. Luis Walker, Horacio Fábres, Guillermo Rivera, Dr. Guillermo Munnich, Carlos Soublette, Luis Gómez Carreño, Tomás Eastman, David Blair, Edmundo Eastman, Guillermo Aguiar, Carlos Van Buren, Jorge Kenrick, Víctor Prieto Valdés, Andrés Scott, Guillermo Deformes, Roberto Balbontín, Guillermo Edwards M., Pascual Baburizza, Juan Fischer, Guillermo Soublette, Jorge Astaburuaga, Max Fontaine, Luis Langlois, Alberto Gómez, Ricardo López Pérez, Luis A. de Ferari, Carlos Rodríguez Alfaro, Nicanor Señoret, Enrique Villarino, Francisco Cave, Jorge Dittborn, Rafael Cruz, Arturo Searle, A. Barboza P. Luis Vidal, Enrique Balmaceda, Fernando Lira, Rafael Torres, Juan Enrique Tocornal, Javier Díaz Lira, Luis Díaz Palacios, Tomás Peake, Miguel Abovich, D. M. Hoschild, R. S. Neuburger, Juan E. Lyon, José F. Valés Cueves, Enrique Jara Toores, Fernando Silva M., Claudio Vicuña, Ricardo Searle, Carlos E. Fuenzalida, Juan M. Valle, Carlos Lyon, Félix Bazán, Javier Herreros, H. Reymod, David C. Duncan, Patricio Ossa, F. E. Metzner, Carlos Prieto S., Ricardo Peper, Roberto Pretot F., Manuel Ossa R., Manuel Ossa S. M., Ricardo Valdés, Arturo Prat, W. Adelsdorfer, comandante Ewing, Gonzalo Herreros, Fernando Alamos, Andrés Ramírez Sanz, Olegario Reyes, comandante Bulnes, Carlos Jouanne, Gustavo Rivera, Carlos Briones Luco, Enrique Rocuant, Luis Ossa B., prefecto Carrasco, Horacio Sandford, C. F. Deichmann, Rea Hanna, W. A. Murphey, J. P. Chadwick, E. M. Gréve, Luis G. Valdés, doctor N. Anguita, Federico Elton, F. V. Peake, G. Le Lorrain, J. J. Hea y, y Alfredo Irarrázaval, Ministro en Alemania.

PASEO A CONCON.— El señor Armando Silva Silva, ofreció el Lunes 11 del presente, un lunch a un grupo de sus relaciones en uno de los hoteles de Concón. Asistieron las siguientes personas:

Señoras: Sara Nieto de Silva, María Echeverría de Gálvez, Gertrudis Urrutia de Medina, Laura Nieto de Palacios, Rosa Zumarán de Moraga; señoritas: Raquel Medina U. Olga Medina U., Elvira Azócar Nieto, Lidia Brandan, Mirella Silva Nieto, Rosa Moraga Z., Victoria Silva Nieto; caballeros y jóvenes: Armando Silva S., Antonio Gálvez, Guillermo Palacios, Gustavo Azócar, Guillermo Nieto, Renato Silva y Armando Medina Urrutia.

¿Puede figurarse Vd. una Venus velluda?
EL DEPILATORIO del Dr. MARTIN quita el ofensivo vello en 5 minutos

PLAYAS DE PAPUDO
HOTELES
"Papudo" y "Lilén"
Abiertos hasta la
Semana Santa
Los preferidos de la sociedad de Santiago y Valparaíso.

MUEBLERIA
Franco Argentina
82-BANDERA-220
JOSE GURFINKEL
Gran surtido de muebles de todos estilos
Fábrica: Chiloé 1367 al 1375
A precios más bajos que en todas las mueblerías. Antes de hacer sus compras, consulte mis precios.
F-29

¡pero el
ALIMENTO MEYER
es mejor!

MUEBLES
De comedor, dormitorio, escritorio
A precios sumamente bajos, con grandes facilidades en el pago, vende:
LA SAN ANTONIO
Moneda 952
FRENTE CASA MUZARD

DEL CONCURSO DE BELLEZA FEMENINA ORGANIZADO POR EL "ZIG-ZAG" Y "LA NACION".

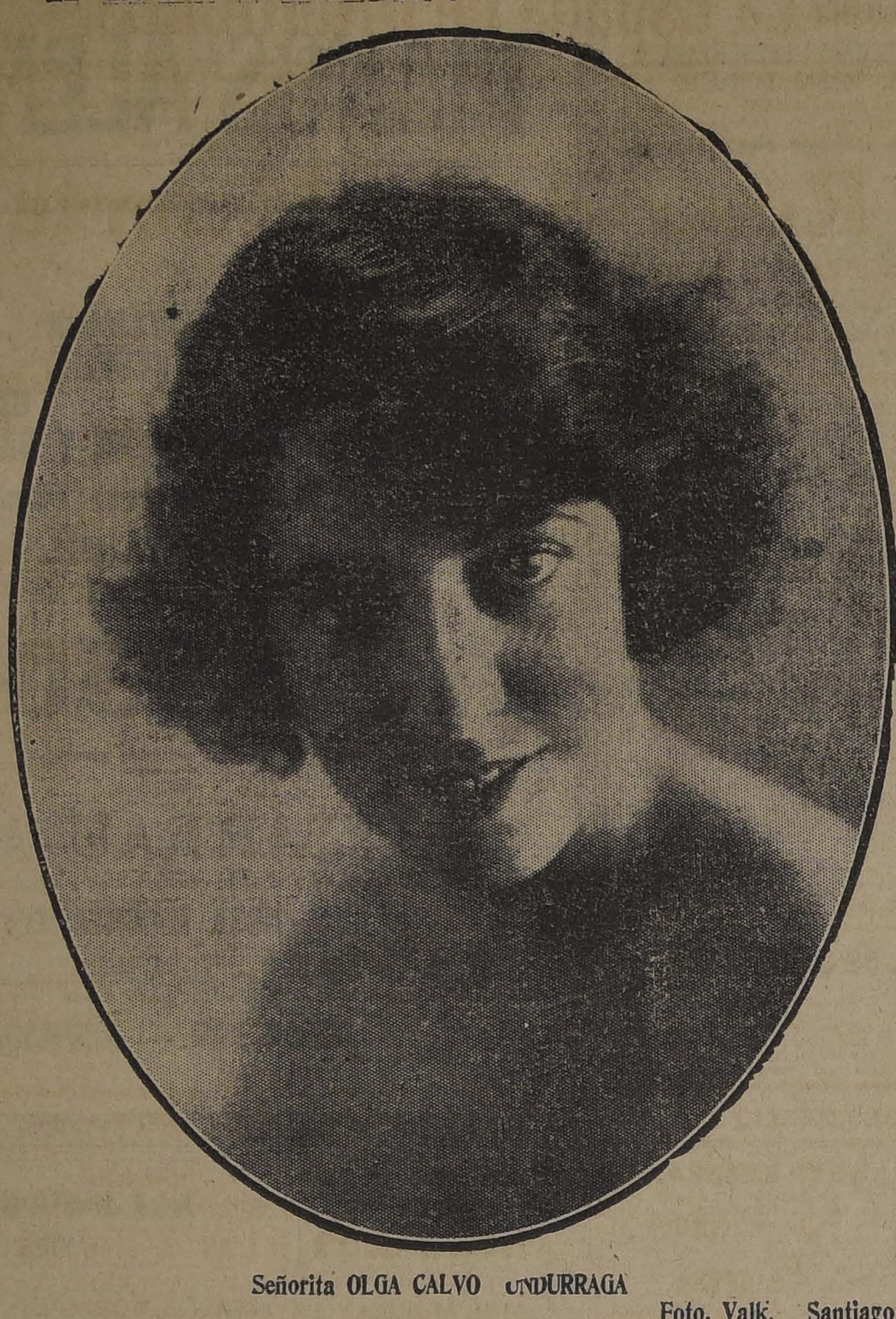

Señorita OLGA CALVO UNDURRAGA

Foto. Valk. Santiago

VIAJEROS. — Ha regresado a Viña del Mar la familia Viera-Gallo Baraona.

—A La Serena se ha dirigido la señora Melania Charlín de Torres y la señorita Ledia Montero Torres.

—A la misma ciudad partió don Carlos Ovalle.

—Partieron a La Serena las señoritas María Luisa y Rosa Munizaga, acompañadas de su sobrinita Victoria Munizaga M.

—En Elqui, se encuentra don Luis Rodríguez.

—Partió a La Ligua el señor J. Bulnes.

—Regresó a Combarbalá don Pedro Lorca.

—Se ha dirigido a Coquimbo don C. Marín.

—Se encuentra en Recinto don H. Errázuriz.

—En el mismo punto se encuentra don E. Fernández.

—Por el expreso de la tarde de ayer se dirigió a Viña del Mar don Armando Braun.

—De regreso de una jira automovilística por Quintero, Concón, Viña, pasa la temporada veraniega en Valparaíso el señor Martín Bunster Montero.

—Se ha dirigido a Concepción don Man. el Hurtado.

—Ha regresado de Constitución don Luis Urzúa C., y sus hijas Laura Luisa y Raquel.

—Del mismo balneario la señora M. Luisa Silva de Cifuentes y hermana Estela.

—Partió a pasar la temporada de Verano en Talagante el señor José María Gutiérrez.

—Al mismo punto se ha dirigido el señor Isaías González.

—El Director de "La Patria" de Iquique señor Felipe Alarcón, esposa e hijita, han partido a Quillota.

—De su fundo El Mono llegó a ésta el señor Daniel Quintana.

—Han regresado de Valparaíso el señor Teófilo Ruiz, señora Ana R. Rubio de Ruiz e hijito Pepe.

—Pasan la temporada veraniega en Valparaíso, las señoritas Mary, Anita, Olga y Graciela Ruiz Rubio.

—Pasa la temporada de Verano en Papudo la señorita Lucrecia Gudell Salazar.

—Ha partido a Antofagasta, donde se radicará, la señora Rosario Tagliabue de Elena, acompañada de su hijita Olga.

—Pasan una temporada en Ñuñoa, las señoritas Luisa Concha Z. y Lilita Orrego Concha.

—Llegó de Cartagena el General señor Luis Cabrera.

"DRYCO"
El alimento similar a la leche materna.
En épocas de grandes calores no hay nada que le iguale para la alimentación racional de las guaguas.
En venta en todas las boticas.
Distribuidores para Chile:
MORRISON & Co. : Santiago

IN-MEMORIAM. — Mañana 15, primer aniversario del fallecimiento del señor Oscar Mujica Mourgues, se dirá una misa a las 9 A. M., en la Basílica de la Merced, por el descanso de su alma.

OPERACION.— Ha sido sometida a una delicada operación, la señora Rosa Madrid de Fuentes.

LA ISLA DE MAIPO.—Por su espléndido paisaje, cada año, se vé más concurrido este pueblo por distinguidas familias, las que muy a menudo se reunen en la plaza, la que cuenta con una magnífica cancha de tennis, juegos infantiles y otras diversiones.

Actualmente se encuentran veraneando en este pueblo las siguientes familias:

Emelina de la F. de Reyes, Ema de la F. de Peters, Laura R. de de la Fuente, Amalia V. de Bonilla, Mercedes Vicuña E., Laura Tasso de Calderón, Beatriz Oro de Tasso, Mercedes B. de Kelly, Julia Rodríguez de Veas, Zoila Reinoso de Haffemann, Clara de Caillaux, Amalia V. de Pardo, Lucía de Argandoñas, Ester G. de Pardo, Aida y Clemencia Bonilla V., Laura de la Fuente R., Marta Reyes de la F., Nora y Ema Peters de la F., Hortensia Allar, Elisa Larenas, Magdalena, Francia, Graciela y Mercedes Kelly B., Josefina Reyes, Ofelina Lecaros, Laura Tasso O., Humilde Reinoso, Rosa y Vicentita Pardo, Margot Caillaux. Señores: Enrique Kelly, Cristobal Peters, Blas Argandoñas, Raúl Bonilla, Carlos Calderón, Antonio Pedroni, Jorge, Enrique y Luis E. Kelly, Armando Behrens, Carlos y Oscar Peters, Edmundo y Mario de la Fuente, Manuel y Carlos Reyes de la F., Mario y Fernando Bonilla V., Luis y Arturo Pardo V., Abel Vásquez, Antonio Alvear, Orozimbo Veas, Juan y Alberto Caillaux.

EN CAUQUENES. — Veranean en los fundos de los alrededores de Cauquenes, las siguientes familias:

Vizconde de la Morera don José Pasto., Lavín Aguirre, Aguirre Errázuriz, Hurtado Larraín, Ríos Laso, Pérez Lavín, Hurtado Pereira, de la Barra Maturana Pinochet de la Barra, Ojeda Pinochet, Laso Baeza, del Río Hurtado, Opazo Stu..a, Silva Ojeda, Pinochet Pinochet, Silva Ojeda, Pinochet Campos, Merino Pinochet, Urrutia Ibáñez, Urrutia Benavente, Benavente Merino, Hurtado Vargas, Hurtado Lavín, Lavín Urrutia, Laso Rodríguez, Galvín Pinochet, Olave Urrutia, Trucco Urrutia, Silva Fernández, del Río Rondanelli, del Río Gundián, Pinochet Homby, Pinochet Vargas, Carvallo Green, Urrutia Merino, Urrutia Bravo, Alvear Urrutia, etc., etc.

Botería Ripoli
Atiende pedidos de provincias; confección rápida.
PEDRO RIPOLL
112 — ESTADO — 112
Casilla 2368
Feb.-17

PAPUDO
SAVOY HOTEL
Establecimiento de primera clase. Cocina esmerada y sana. Gran comedor con vista al mar. Orquesta. Se hablan varios idiomas.
VICENTE ROBINSON Y CIA.
Propietarios
Tienen también bajo su administración el Plaza Hotel.
F-8

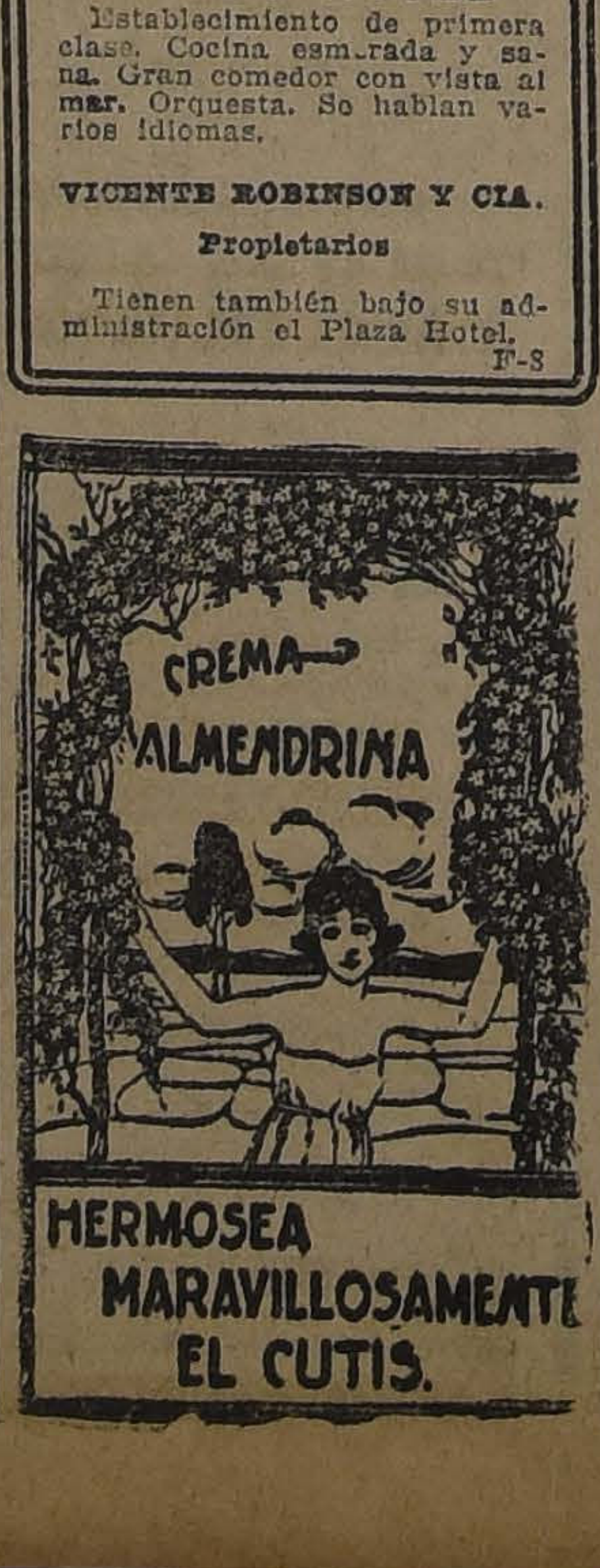

HOY PIELES EXPOSICION

Recién llegado con modelos de Pieles finas abro la EXPOSICION sólo por ocho días.

Venderé a precios muy bajos, mientras entregan el local para la "GRAN PELETERIA CREACIONES NORTEAMERICANAS Y EUROPEAS". Modelos en

NUTRIA ALASKA
TAUPE NATURAL
CASTOR INGLES
OPPOSUM SKUNG
SKUNG CANADA
MARTA FRANCESA
VISON DE CANADA
KOLINSKY NATURAL
PETIT GRIS NATURAL

Son modelos de gran tentación de las modas de Pieles en Abrigos cortos para señoritas, Abrigos largos, Capas para Teatro, Abrigos playa, Echarpes grandes y chicos.

Exhibición: HOTEL ODDO - Salones 28-29
ABIERTO: 9.30
APODERADO: W. C. WEL.

NACIMIENTO.— Ha nacido un hijito del señor Oscar Cousiño Oyaneder y de la señora Julia E. León de Cousiño.

CONCERTACION MATRIMONIAL.— El Domingo próximo se concertará el matrimonio de la señorita Lidia Ester Alzérreca Cueto con el señor Enrique Herrera Miranda.

Consejos de la Comtesse Ivon

SANGRE ROJA.

Es triste ver tantos niños y jovencitas, pálidos, demacrados, candidatos para la tisis y el cementerio, cuando con tanta facilidad pueden lucir hermosos colores y fuerza, usando **Hemogloss del Laboratorio Chile**, el más poderoso reconstituyente de los glóbulos rojos de la sangre. Ensáyelo inmediatamente y quedará admirado de sus efectos tan rápidos. Se vende en todas las buenas boticas.

CONTRA LA QUEMADURA DEL AIRE DEL MAR

El cutis quemado, manchado, con pecas, es la desesperación de muchas personas que podrían hermosearse muy fácilmente usando con constancia la **Leche de Belleza del Dr. Bodin**, que suaviza el cutis y lo limpia; lo vende la **Botica Gamboa, Portal Mac-Clure esquina Merced** y demás boticas.

¿QUIERE QUEDAR CONTENTA?

Es un deseo muy justo y que todos procuran realizar sin lograrlo, por desgracia, en la mayoría de los casos. Las señoras, deseosas de economizar y aparecer bien, sufre con frecuencia este desengaño cuando mandan a teñir sus ropas y reciben todo manchado de colores distintos al pedido, o con las telas quemadas por los ácidos. Pero si se dirigen a la **Tintorería Las Novedades, calle San Francisco 425**, quinta cuadra, frente a la 6.a Comisaría, sólo tendrán motivos para felicitarse, porque esta casa cuenta con técnicos europeos de gran preparación que garantizan la bondad de los trabajos por difíciles y complicados que sean.

A LAS MADRES.

Cuán felices son las madres que pueden presentar con orgullo sus hijos robustos y sanos, debido a la buena alimentación. El secreto de estos éxitos es que ellas o sus nodrizas usan el **Galegactol**, precioso y eficaz producto vegetal que prepara el **Laboratorio Chile, Avenida Ecuador 3575**, y que se vende en todas las buenas boticas.

HECHO EN CHILE.

Siempre se encuentra un cierto número de personas de criterio muy cerrado dispuestas a encontrar malo todo lo nacional, y pagan con gusto sumas enormes por lo importado, cuyas bondades ensalzan. ¿Y cuántas veces esas personas compran en el comercio, en joyerías y grandes casas estos magníficos artículos importados de una modesta fábrica nacional? Los que deseen convencerse de esta verdad, pasen a **Alameda 1559**, a la exposición de los **Productos de la Fábrica de la Maestranza del Ejército**, y ahí encontrarán servicios de té, mantequilleros, azucareros, baldes para hielo, argollas de servilletas, porta-cubiertos, jarros, botellas de velador, y cien artículos de plaqué, por los cuales han pagado precios locos comprándolos como importados.

COMTESSE IVON.

¿Sangran sus encías?

El sangramiento de las encías es el primer indicio de la piorrea. Esta es causada por la falta de higiene perfecta de la boca. De cada cinco personas, pasados los cuarenta años, cuatro sufren de piorrea.

Primeramente se forma sobre los dientes una capa o película albuminosa llamada por los dentistas placa bacterial, porque alberga millones de microbios. Sobre esta película, se acumula el sarro. El sarro penetra y suelta las encías; éstas se debilitan y sus tegidos protectores se destruyen. Gradualmente el mal aumenta y se forman abscesos purulentos. Este pus y los millones de bacterios y sus tóxicos disminuyen la vitalidad causando numerosas enfermedades.

Es de suma importancia, por esta razón, atacar el mal en sus comienzos. Inmediatamente que usted note que sus encías sangran al cepillarse los dientes, empiece el uso de dentiblanc. Dentiblanc previene el desarrollo de la piorrea en dos formas: 1.o eliminando la formación de la placa bacterial y 2.o cicatrizando y tonificando los tegidos de las encías. Los efectos de Dentiblanc se notan inmediatamente. Es notable también por su facultad de restaurar a los dientes su color blanco brillante natural. Dentiblanc es recomendado por los mejores dentistas en Chile.

CENTRO FEMENINO DE ESTUDIO.—Hoy Jueves 14, de 5.30 a 6.30, clase de canto de la señorita Marta de la Quintana. Continúa abierta la matrícula para las clases de piano, canto, declamación, danzas clásicas, taquigrafía escritura a máquina, corte, dibujo y pintura.

EN CARTAGENA.—El baile de fantasía en el Pabellón.—Muy concurrido se ha visto durante los últimos días este simpático salón de baile. El próximo Sábado 16 se efectuará el baile de fantasía que la administración de dicha sala ofrece a la sociedad veraneante en dicho balneario.

Cambiándole la cara a una mujer

(Del "Household Friend")

Cualquiera mujer que no esté satisfecha con su tez, puede cambiarla y tener una nueva. El pequeño velo mortecino de cutícula vieja, es un estorbo y debe quitarse para dar lugar a que aparezca la piel vigorosa y nueva que hay debajo, dejándola respirar. Un remedio antiguo y casero, sumamente sencillo, puede realizar este trabajo. Compre cera pura mercolizada en una farmacia seria y aplíquesela todas las noches en el rostro lavándose con agua caliente por la mañana. La "mercolida" absorbe toda la piel muerta y deja un cutis hermoso y fresco como el de un niño. Naturalmente, desaparecen todas las imperfecciones de la epidermis, tales como pecas, manchas, barrillos, quemaduras de sol, etc. Es de uso agradable, eficaz y económico. El rostro sometido a este tratamiento, parece a los pocos días mucho más joven.

ENFERMOS.—Se en delicado de salud el D Eduardo De-Geyter.

—Se encuentra gravem ferma la señorita Laura Pizarro.

JORGE ENRIQUE CA RO D.— Ayer dejó de e Valparaíso el niño Jorge hijo de don Enrique Cab y de la señora Blanca D Caballero.

Sus restos serán traslada a las 9 A. M., al Cemen neral, donde se oficiará para el descanso de su a El cortejo saldrá de la del Norte.

"¡Maravillosas!" dicen todos los q han tomado las
PILDORAS JAPONES
para el estreñimien biliosidad y desga

MUEBLE
de todos estilos, a p bajísimos, vende
LA UNIVERS
Catedral 11
FRENTE AL CONG
Damos facilidades pago. Entrega inme

INDISPENSABL
PARA VERANEANTES
CACEROLAS eléctricas de ¼, ½ y 1 litro.
PLANCHAS eléctricas de 1, 3 y 4 kilos.
LECHERAS eléctricas de 1, 1 y 2 litros.
TETERAS eléctricas de ½, ¾, 1 y 2 litros.
CALENTADORES eléctricos de 2 platos.
CALENTADORES para camas.
Rapidez-Comodidad-Limpieza-Econo
A. E. G. COMPAÑIA SUDAMERICANA DE ELECTRIC
BANDERA ESQ. SANTO DOMINGO

EDIFICIO MODERNO
SEGURO, CONTRA INCENDIOS,
HABITACIONES FRESCAS
Y CONFORTABLES
BRISTOL HOTE
SANTIAGO, FRENTE ESTACION MAPOCHO
Buffet tación. Res taurant. Cocina manente. A nuestra tinguida clientela pedir las piezas con ción. Se habla los idiomas. — FRANCISCO Propietario

ARRENDAMOS
GRAN CASA EN PLENO CENTRO,
pecial para Casa de Pensión, con 24 pie
4 piezas de baño, recién pintada y empa
lada.
Canon $1.600 mensuale
AGUSTINAS 1125
LUIS SILVA CORTES y JOSE LUIS SI

SPLENDID - HOY 6.30 Y 10.30 ESTRENO DEL EMOCIONANTE DRAMA PASIONAL DE GRAN LUJO, BASADO EN LAS COSTUMBRES DE LA NOBLEZA INGLESA E INTERPRETADO por la LINDA ACTRIZ londinense LEA COLLINS

La Espada de DAMOCLES

HOY 9.30: "LOS DUEÑOS DE LA LLANURA"

MAÑANA, POR ULTIMA VEZ EN CHILE: EL FRUTO PROHIBIDO Por AGNES AYRES

Teatro Santiago

EXITO DE LA "REVISTA DE REVISTAS"

"Revista de Revistas" ha efectuado el verdadero milagro de llenar noche tras noche la sala del Santiago, en esta temporada, reputada como la peor para los espectáculos de teatro.

La obra presentada en forma espléndida por la Compañía Berutti, interesa y agrada por sus cuadros llenos de visualidad y alegría. Talvez pocas obras se hayan mostrado en forma más brillante que este divertissement, ya que el gasto que se ha hecho para ello, es efectivamente cuantioso.

En la interpretación sobresalen siempre Inés Berutti que crea diversos personajes de aspecto del todo diferentes. Aurora Ferrandiz, la aplaudida tiple cantante, y la señorita Angela Torrijos, graciosa y correcta en todo momento. Castilla hace reír con sus ocurrencias, así como Albadalejo, Carrasco y Arroyo con las señoritas Rubin y García, tienen a su cargo los bailables de los cuales salen siempre airosos.

—Hoy va nuevamente "Revista de Revistas" en vermouth y nocturna. Empezará el espectáculo con el simpático entremes "Ratoncito Pérez", en el que intervienen la señorita Torrijos y los señores Carrasco y Castilla.

"Los buscadores de oro"

Se ha dado comienzo a los ensayos de esta opereta del maestro Millán que promete ser un espléndido éxito para la Compañía Inés Berutti. La obra es hermosa, tiene un libro con simpáticas situaciones en las que la parte emocional y la festiva van hábilmente entremezcladas.

Su estreno probablemente se efectúe antes de que la Compañía vaya a Valparaíso.

Teatro Politeama

EL BENEFICIO DE HOY

Varios artistas que actualmente se encuentran trabajando en los diferentes teatros de la localidad han lanzado la idea de dar una función en beneficio del ex-actor Antonio Veguer Erola, quien se encuentra trabajando de boletero en el Teatro Politeama, la que se ha fijado para esta noche, y promete ser novedosa, pues tomarán parte en ella los conocidos actores y actrices que forman el elenco de la compañía Retes Jarques y el Cuadro Artístico del Centro Español.

Cigarrillos
Cabañas
HABANOS
EXTRA-FINOS
$1.60 la cajetilla

"El Infierno", estreno por Recabarren - Lillo

Un éxito determinó ayer en sus dos funciones de vermouth y noche para la Compañía de Comedias Recabarren-Lillo, conjunto que ha sabido mantenerse con brillo en su corta temporada que llevan iniciada.

En la vermouth con "Los Hugonotes", juguete cómico en dos actos de Echegaray, de cuya obra hacen una correcta versión los destacados elementos de Recabarren-Lillo.

En la función de la noche con "La Doncella de mi mujer", la preciosa comedia cómica de Luceño y Ramírez, obra que se ha mantenido en el cartel durante varias representaciones seguidas y que en cada una de ellas ha constituído un señalado éxito para Lillo, N. Chico de la Peña, la Lastra y la simpática actriz cómica Aurora Mendoza, artista que goza de grandes simpatías en los habitúes del Unión, se hicieron aplaudir con interés de parte del público por su acertadísima labor.

Hoy en vermouth se repite "La Doncella de mi Mujer". En la nocturna se pondrá en escena la graciosísima comedia de Paso y Abati "El Infierno", estreno por esta compañía.

Las bodas de plata de las Libélulas en el Coliseo

Un verdadero acontecimiento artístico promete alcanzar la función de mañana en el Coliseo Nacional, con motivo de celebrarse las 25 representaciones de la tan aplaudida y celebrada opereta de Lehar "La Danza de las libélulas", obra que se popularizó rápidamente en el barrio de la Av. Matta, por la correcta interpretación que hacen de ella, Blanca Larini, Aurora Cortadellas, Retes, Gironella y Jarques.

Y como decimos la boda de plata de las libélulas será un verdadero acontecimiento y será uno de los tantos éxitos de la compañía Retes, que tan brillantemente se sostiene en su larga temporada en el Coliseo.

Hoy va "El Conde de Luxemburgo" en el Coliseo

Por encontrarse ligeramente indispuesta de salud la señorita Blanca Larini, la aplaudida tiple cantante de la compañía Retes-Jarques, sufrió una alteración el programa de anoche en el Coliseo, representándose en vez de "Los Molinos Cantan" la divertida zarzuela "El Tambor de Granaderos".

En la primera parte del programa se daba la chistosísima zarzuela "El Monaguillo", en la que tuvieron lucida actuación Aurora Cortadellas, la señora Hermo, Rosina Ruiz, Rosita Giné, Jarques, Retes y Rodríguez.

En "El Tambor de Granaderos", tuvieron ancho campo de lucimiento las principales partes del conjunto, haciéndose aplaudir con entusiasmo por el público.

Hoy va "El Conde de Luxemburgo".

El estreno de hoy en el American Cinema

Para hoy se anuncia en este teatro el estreno, por la Compañía de Vaudevilles "Martal", de la divertidísima comedia de Muñoz Seca, titulada "De lo vivo a lo pintado", una de las más graciosas que ha escrito este autor, justamente llamado en España El Rey del Chiste.

La obra ha sido cuidadosamente ensayada y dados los buenos elementos con que cuenta la Compañía, no dudamos que ha de constituir un resonado éxito, comparable al que obtuvo "La octava mujer de Barba Azul".

INMORAL

ALHAMBRA
HOY
6.30 Y 9.30

Podrá juzgarla quien se detenga inmoralmente en la forma. La desnudez y la verdad son inmorales para muchos ojos.

Por la crudeza y realismo de sus escenas, está de hecho prohibida para señoritas menores de edad e incomprensivas.

Rosa de la Muerte

"SOBRE LA DESNUDEZ DE LA VERDAD, EL DIAFANO MANTO DE LA FANTASIA".

No pretendemos echar a vuelo las campanas del escándalo, ni entusiasmar con fines comerciales a los aficionados a la inmoralidad; pero queremos que se asista al teatro CONSCIENTEMENTE.

PROHIBIDA

VICTORIA
HOY
6.40 Y 9.45

CIRCOS

GRAN CIRCO ITALIANO

Funciona con éxito el Gran Circo Italiano. Para esta noche se ha preparado un escogido programa con los mejores números de la troupe. La familia Pacheco, los Delffini y los Césaris, presentarán nuevos y difíciles trabajos de acrobacía y equilibrio en trapecio y alambre; se repetirá el acto sensacional del trompo humano. Los aplaudidos excéntricos musicales, Graciela y Pipiripi y los clawns Montes de Oca, Machaquito y Chaluta, sorprenderán al público con nuevas entradas cómicas.

A pedido general finalizará el espectáculo con la repetición del aplaudido acto cómico titulado "Un paseo campestre entre argentinos y chilenos", con escenas, canciones y bailes nuevos.

NOTICIAS CINEMATOGRAFICAS

SPLENDID THEATRE

Hoy se estrena la bellísima vista inglesa, "La espada de Damocles", por la actriz londinense Lea Collins. —En la sección especial a las 6.30 P. M. y en la nocturna en la segunda sección, a las 10.30, ofrecerá el Splendid el estreno de una notable y bellísima producción cinematográfica inglesa, cuyo argumento tiene el atractivo de desarrollarse en el ambiente de la aristocracia inglesa, presentándonos sus refinadas costumbres sociales, sus tradiciones, regias residencias, etc., de una gente que se puede decir conserva viva e inadecualada la herencia legada de sus antepasados, se titula "La espada de Damocles", o "Venganza de ultratumba". emocionante drama pasional, cuyo argumento narra la historia de un noble inglés que, a pesar de ser casado, mantenía relaciones con una linda y millonaria joven soltera, con la que se casa, a fin de poder disponer de sus millones, una serie de escenas, en las que intervienen los amigos de ambos hogares, hacen que estte matrimonio tenga un final trágico, y que el hijo del bígamo se enamore, sin saberlo, de la que fué esposa de su padre. Continúa la obra desarrollándose alrededor de estos acontecimientos y presentando al espectador las características de la vida social inglesa, cuyos conceptos sobre el honor, la familia y el hogar, son de lo más estrictos que se puede imaginar, dando lugar, así, a conflictos que destrozan corazones, pero que la flema británica no toma en cuenta para fijarse únicamente en no manchar el honor que les legaron antepasados, que le conquistarán con la punta de la espada.

La actriz londinense Lea Collins, hace en esta obra una creación artística con momentos dramáticos de arte insuperable.

Sirven de escenarios a las principales escenas del drama, los castillos y regias residencias de campo de la nobleza inglesa.

En la primera sección de la noche a las 9.30, se exhibirá la hermosa comedia de escenas típicas del Far West americano, interpretada por el célebre actor cow-boy Edmundo W. Cobb, titulada "Los dueños de la llanura".

SALA IMPERIO

"Por qué yerran las mujeres", obtiene ayer un señalado éxito.—Hoy se repite esta super-producción de la Warner Brothers.—Las funciones de ayer en la Sala Imperio se vieron excepcionalmente concurridas, mostrando un lucimiento como en los días clásicos de moda, con motivo del estreno de la super-producción moderna, "Por qué yerran las mujeres", película extraordinaria de la Warner Brothers, interpretada por un elenco escogido de veinticinco artistas, aparte de comparsería. Hay que reconocer primeramente en los méritos de esta cinta, la factura especial que ha sabido darle su autor y director, King Vidor, envolviendo la seriedad de su asunto en escenas plácidas, meramente frívolas o elegantes, que le prestan encanto a la visión y que llevan el fondo de la obra hacia su hermosa finalidad, sin cansancio ni pesadez alguna para el espectador, que no desea ahondar en cuestiones psicológicas o sociales. El argumento, como lo habíamos anticipado, está desarrollado delicadamente; son las situaciones y no las palabras de las leyendas las que muestran ejemplos y estimulan reflexiones al espectador; hay interés en la trama, emoción pasajera en los momentos bien traídos y solidez en medio de esa extructura que a primera vista aparece como naturalmente sencilla.. Se advierte una lujosidad escénica que siendo rebundose y detallada, es, sin embargo, sobria a los ojos y lógicamente grata. La interpretación armoniza en valores con la construcción y dirección de la obra: Florence Vidor es una estrella de fama bien merecida por sus condiciones de intérprete comprensiva de sus roles y artísticamente talentosa; Lulsa Fazenda remoza a cada instancia te las escenas con su pícara gracia original; Monte Blue releva victoriosamente su papel y mantiene sus fueros de buen artista; y así todos los demás, hasta completar los veinticinco nombres que forman el vasto elenco.

Esta selecta producción cinematográfica será reexhibida en las secciones de hoy del cine social, Imperio.

SETIEMBRE

"El crisol de las almas".—En las dos funciones de hoy se repite en este teatro de la sociedad Aurelio Valenzuela B. y Cía., la extraordinaria Jewel-Universal "El crisol de las almas", interpretada por Priscilla Dean, Wallace Beery y Matt Moore.

Esta cinta ha gustado sobremanera por sus exóticos escenarios chinos, por su intenso argumento amoroso y por sus sensacionales escenas..

REPUBLICA

Fascinación. — Mae Murray, la inolvidable intérprete de "El lirio dorado" y de "Idolos de barro" la grácil actriz y notable bailarina de la escena americana, es la protagonista de la cinta "Fascinación", producción escogida de la Metro Classics, en cuyo argumento se ha recogido toda el alma de España, la belleza de sus ciudades, la seducción de sus mujeres y la curiosidad de sus costumbres.

El República exhibirá en sus funciones de hoy esta cinta, que también interpretan el galán Creighton Hale y el actor Vicente Coleman.

ATENAS

"Defender mujeres...".—El público de este teatro puede pasar hoy un rato de agradable esparcimiento, con la presentación que se le ofrece de la película titulada "Defender mujeres no es siempre pleito perdido", curioso argumento, para nosotros de extraña originalidad, que revela modalidades y costumbres yanques, calificables de ilógicas e inverosímiles, si no supiéramos del capricho y las excentricidades de los habitantes de la República del Norte. Un problema de hogar extrañamente solucionado es la base de esta comedia dramática, realmente interesante.

POLITEAMA

"Sí o no", por Norma Talmadge.— En la función especial de las seis y media se dará por última vez en Chile el drama pasional titulado "Sí o no", profundo tema social por Norma Talmadge.

Por la noche, gran función a beneficio de Antonio Veguer, con un magnífico programa: "Los Hugonotes" por el cuadro artístico del Centro Español; "Les Gigolettes", por la Compañía Retes Jarques, etc.

ALAMEDA

"El crisol de las almas", super-producción de Priscilla Dean.— Una artista que es una de las más efectivas atracciones es Priscilla Dean, la creadora de los más sensacionales dramas de los Estados Unidos.

Por hoy vamos a conocer su más interesante super-producción del año o sea la que inicia sus éxitos en 1924. Nos referimos a la creación "Crisol de almas", obra en la que conocemos todo el mal de que es capaz de causar una mujer mala a sus semejantes. Se trata de una aventurera, de una de aquellas mujeres fáciles, vendedoras de amor, que en una aldea china se entrega a los más terribles actos. Conocemos la raza oriental en sus más horrendos aspectos, hasta que esta mujer se regenera y se purifica en el crisol de las almas, que es donde se funde el espíritu de todas estas gentes cuando quieren llegar a ser provechosas para la sociedad.

MUNDIAL

"El hado fatal", por Bessie Barriscale.—Para hoy, día de moda de este teatro, anuncia la producción extraordinaria de un drama angustioso en el que se ve envuelta una preciosa chiquilla de 18 años, sin más amparo que su hermosura. En la cinta vemos hermosas visiones de café cantante, cabarets, picardías de artistas y gran lujo.

FRANKLIN

"¿Es usted fracasado"?, por Charles Ray.—Un interesante programa doble ofrece hoy este cine, con el estreno de una bella producción del actor favorito Charles Ray, titulado "¿Es usted fracasado?", en doble programa con una deliciosa comedia interpretada por Constance Talmadge que lleva por nombre "Felicidad a la moda".

REPUBLICA   Teatros   ALAMEDA

MAE MURRAY
EN
FASCINACION

El Crisol de las Almas
Por PRISCILLA DEAN

ODEON

"Los dos rivales".—En sus funciones de hoy estrenará esta concurrida sala del barrio San Pablo, la grandiosa superproducción de "Los 4 Grandes", titulada "Los dos rivales". Trátase de un extenso fotodrama dirigido e ideado por el gran director cómico Mack Sennett y de una interpretación admirable por la popular pareja de Mabel Normand y León Bary. La acción y el argumento de este film es análogo a de "La marca de zorro", y en sus escenas surgen como maravillosos detalles, reales corridas de toros, riñas de gallos, gigantescos rodeos, luchas de capa y espada, guitarras y amores, raptos en los precisos instantes de la boda, etc.

DIECIOCHO

Hoy, especial y noche estrena este teatro la obra social titulada "Rosas de Invierno", poema de dulce ternura y afecto. Interpretación de la actriz americana Emma Dunn.

—Mañana, estreno de aventuras sensacionales: "El hotel de las siete llaves".

Teatro Unión Central

COMPAÑIA DE COMEDIAS RECABARREN-LILLO

HOY JUEVES 14 DE FEBRERO

Vermouth, a las 6.30:

LA DONCELLA DE MI MUJER

Noche, a las 9.30, estreno cómico!

EL INFIERNO

Platea: $ 3.00.

LOS ESPECTACULOS DE AURELIO VALENZUELA B. y Cía., son los MEJOR seleccionados.

HOY: SETIEMBRE	HOY: ESMERALDA	HOY: BRASIL	MAÑANA SETIEMBRE y ESMERALDA
Crisol de Almas — POR — PRISCILLA DEAN	Fin: Aventura Peligrosa JUEVES: "Garras del Aguila".	Fascinación — POR — MAE MURRAY	Las 2 Rivales — POR — MABEL NORMAND

SABADO, SETIEMBRE Y ESMERALDA: "El Sargento Mosquetero", por WILLIAM HART.

ESMERALDA

Se estrena hoy en el teatro de un millón de pesos la función final de la serie "Aventura peligrosa", interpretada por Grace Darmond.

—El próximo Jueves se estrenará la primera función de la serie "Las garras del águila", producción de la Universal interpretada por Fred Thompson, as de la aviación norteamericana. Es la primera vista episódica que se hace con este tema.

Thompson ejecuta proezas maravillosas en el curso de la obra. Para él es cosa fácil saltar desde un aeroplano a otro, marchar sobre las alas de un avión a todo vuelo, dejarse caer en un paracaídas desde dos mil metros de altura, etc.

El argumento es apasionante como una novela de Conan Doyle. Una asociación de acaparadores de trigo quiere obligar a un magnate del mercado de la harina a seguirlo en su especulación. Uno de los medios que emplean es el secuestro de la hija. La raptan en aeroplano y la llevan hasta una isla desierta, donde existe un faro abandonado y donde han establecido su cuartel general. Hasta allá va uno de sus amigos a libertarla, venciendo los mayores obstáculos y pasando por mil peripecias.

6.30 HOY 9.40

Vea Ud. la magnífica cinta de

Veinticinco artistas

que triunfó ampliamente en las funciones de ayer:

Por qué yerran las Mujeres

BRASIL

"Fascinación", la extraordinaria Paramount por Mae Murray y Creighton Hale se reestrenará hoy en la simpática sala de la Plaza Brasil. Esta obra es una de las de mayor éxito en el año último. Se desarrolla en ambiente español y figuran en ella grandes corridas. En una escena vemos a Mae Murray danzar el famoso baile del toro vestida con tenues velos.

ALHAMBRA Y VICTORIA

Estrena la cinta de arte alemán "Rosa de la muerte".—Por qué esta película no es recomendable para todos los ojos.—El cine alemán goza, inmerecidamente, de la fama de producir películas inconvenientes. Especialista, como ningún otro en la acertada explotación de asuntos históricos, suele, a veces, producir obras a las que no siempre es justo llamar inmorales. Las más de las veces son solamente audaces, quizá demasiado valientes para exponer con la crudeza necesaria al realismo, asuntos perfectamente determinados a una finalidad encomiable. La película "Rosa de la muerte", que hoy estrenarán los cines Alhambra y Victoria, está, puede decirse, en este caso. Sería preferible no tentar al público con anuncios que revelan la impropiedad de ciertas escenas, ya que, desgraciadamente, la mejor propaganda para los espectáculos, la constituyen estas advertencias de impropiedad. Pero también es preciso que el público sepa lo que va a ver, a fin de que se abstenga de concurrir quién no esté dispuesto a ver las cosas tales como son. "Rosa de la muerte" ha sido debidamente visada por la censura municipal, y su exhibición está autorizada porque, en realidad, no es inconveniente; sin embargo, nos hacemos un deber en advertir que su visión no es recomendable para señoritas y hasta impropia para menores de edad porque algunas de sus escenas, que no pueden cortarse sin desmedro de la obra, resultan algo crudas por su propio realismo solamente.

SANTA LUCIA

"Juan Faldas".—La nueva y última cinta filmada por el conocido actor cow-boy William S. Hart, se da hoy en nocturna.

William Hart en este sublime drama de amor cambia sus arreos de gran jinete por el elegante frac y hace una de sus más geniales creaciones.

IMPERIO

Los espectáculos de esta sala, como su orquesta y su público, no admiten comparación con los de ningún otro cine.

SABADO 16

El soberbio estreno de arte francés PATHE-PARIS:

El Príncipe Sergio Panine

adaptación de la obra de

JORGE OHNET

Drama social de lujo, tan humano y vibrante como

FELIPE DERBLAY

La novela de un cazador de dotes y de honras.

AVENIDA

"El cow-boy errante". — La producción de aventuras del célebre cow-boy Hoot Gibson, presenta en sus funciones de hoy esta sala. "El cow-boy errante" pertenece a la serie excepcional de obras de la Universal interpretada por el famoso actor que tan grandes simpatías tiene conquistadas.

Por la cuarta parte de su valor

vendo dos espléndidas películas de largo metraje, exhibidas muy pocas veces. — **Carlos Millán, Galería Alessandri N.º 25-A. De 3 a 5.**

COLISEO NACIONAL

COMPAÑIA DE OPERETAS RETES-JARQUE

HOY JUEVES 14 DE FEBRERO

Gran acontecimiento:

EL CONDE DE LUXEMBURGO

Lujosa presentación.

Platea: $ 3.00.

LOCALIDADES EN "LA GOLETA"

AVENIDA—HOY

6.30 Y 9.30

La formidable producción de aventuras

EL COW BOY ERRANTE

POR HOOT GIBSON

Mañana: HAROLD LLOYD en

"MARINERO DE AGUA DULCE"

COLON

"Se salió con la suya" y jazz band. —Dos atracciones especiales hay para hoy. En primer lugar se destaca la actuación en la pantalla del notable actor "stunt" Ricardo Talmadge. Es un artista éste que se caracteriza por ser uno de los saltarines de la escena muda, al extremo de ejecutar una serie de escenas que llaman la atención por su audacia. Se titula la obra de hoy "Se salió con la suya".

Además, en segundo término se caracteriza el funcionamiento del jazz band, en el foyer dedicado a las familias.

MAÑANA

La gran obra maestra de Maurice Tourneur

¿Cuál es su ideal de Marido?

super-producción de lujo, protagonizada por el notable actor

Hovar Bosworth

ELECTRA

"Susana o las dos rivales".—De la manufactura Artistas Unidos, la presenta hoy en especial y noche este cine. Es su intérprete la genial artista Mabel Normand, que crea el rol con todo arte y picardía.

La trama de la obra interesante bajo todos los aspectos, es una combinación de drama con escenas cómicas, que agrada y subyuga al espectador.

Secundan a la artista un grupo magnífico de actores y actrices, no desmereciendo en nada a la gentil protagonista.

Para el Domingo anuncia la gran obra de Nazimova "El corazón de una niña", producción Metro Classics.

MINERVA

Para hoy anuncia este teatro de la calle San Pablo, en sus funciones de especial y noche, "Al galope", por Cayena. Narra la historia de un valiente cow-boy que fué a vivir a los elegantes círculos sociales de New York.

El único actor que encarna de verdad al personaje rústico del vaquero.

Completa este programa la fenomenal vista dramática de aventuras "Caído del cielo", por Eileen Sedgwich.

TEATRO SANTIAGO

COMPAÑIA ESPAÑOLA DE OPERETAS INES BERUTTI

HOY JUEVES 14 DE FEBRERO

Vermouth, a las 6.15; noche, a las 9.30. Exito!

REVISTA DE REVISTAS

TEATRO SANTA LUCIA

HOY JUEVES 14 DE FEBRERO

WILLIAM HART EN LA GRAN PRODUCCION

JUAN FALDAS

BAILES EN EL INTERMEDIO Y FINAL

Platea: $ 2.00.

TEATRO POLITEAMA

BENEFICIO ANTONIO VEGUER TROLE

Valioso concurso Pepe Vila, artistas Compañía Retes - Jarque, tenor Arturo González y Cuadro Artístico Centro Español.

HOY JUEVES 14 DE FEBRERO

Noche, a las 9.30:

1.º "LOS HUGONOTES", de Miguel Echegaray.

2.º CONCIERTO y Variedades.

3.º "LES GIGOLETTES", de "LA DANZA DE LAS LIBELULAS".

Platea: $ 3.00

Véase programas.

PROXIMOS ESTRENOS

Rodolfo Valentino en el Splendid.—Durante la próxima temporada de Otoño del Splendid, se presentarán dos recientes y últimas producciones de este famoso actor, una de ellas se titula "Al abordaje", y es una gran super-producción de Jorge Melford, editada por la Paramount, y en la que, junto con él, actúa Dorothy Dalton; la otra se titula "Detrás de las rosas"; es una gran super-producción de Cecil B. de Mille, en la que actúa junto con la encantadora Gloria Swanson.

"El fruto prohibido", por Agnes Ayres.—Ultimas exhibiciones de esta obra maestra del cine.—Nos comunica la empresa del Splendid, que atendiendo el especial pedido de numerosas familias, presentará en las funciones de mañana Viernes, dos últimas exhibiciones de la grandiosa super-producción de Cecil B. de Mille, editada por la Paramount, y cuyo estreno constituyó uno de los más grandes sucesos del pasado año, titulado "El fruto prohibido", bellísimo drama pasional de lujo suntuoso, cuyo argumento está basado en aquellos temas de la vida matrimonial que han dado a De Mille, su gran reputación. Obra en la que hace su creación suprema, la más linda de las actrices del cine, Agnes Ayres, secundada por el gentil galán Forrest Stanley. Como se sabe, ésta es una de las obras de mayor lujo que haya presentado la cinematografía del mundo entero.

"Capitán de Rurales".—El próximo Sábado presentará el Avenida esta sensacional novela del Oeste americano, en que reaparece el célebre actor, el matón del cine, Perico Metralla. La acción se desarrolla en un original pueblecito, cuyos habitantes se ven arredrados por las fechorías del mismísimo jefe de policía, quien tiene a su mando una banda de facinerosos que cometen toda clase de fechorías y mantienen a los habitantes en constante alarma; hasta allí llega un día el simpático Metralla en busca de aventuras sin imaginarse que las encontraría por montones. Decidido, audaz y valiente, cúpole actuar en los más fenomenales incidentes que se resolvieron para él en el más brillante triunfo, despejo aquello de la gente maleante que lo poblaba y se conquistó bonitamente el corazón de la más linda chiquilla.

Durante el desarrollo de la obra, Perico Metralla ejecuta en su caballo Sultán las más fenomenales proezas de equitación.

"Roger Laroche".—La novela del conocido escritor francés Jules Mary, "Roger Laroche", ha sido llevada a la pantalla por la famosa manufactura Gaumont Pax, que ha conquistado uno de sus más legítimos triunfos con aquella recordada novela de largo metraje, "Las dos niñas de París".

En esta nueva producción, que consta de tres funciones, Gaumont ha empleado los más valiosos elementos de la escena parisina para que desempeñen los roles centrales. Destácanse entre ellos, Rita Jolivet, la actriz de cuerpo escultural y singular belleza, que realiza una labor de avasalladora fuerza dramática, Jean Signoret, el incomparable compañero de todas las producciones de Mme. Gabrielle Robinne, e intérprete de todas las obras extraordinarias de la Sociedad de Autores y Gente de Letras de París; y finalmente, Mme. Jeanne Sylvie, la actriz de moda en la ciudad luz. Estos elementos son suficiente base para hacer triunfar la avasalladora novela de Mary, que cuenta con capítulos de arrebatador sensacionalismo.

Esta obra, cuya primera época se titula "El crimen de Ville D'Avray" será estrenada en breve por los teatros Setiembre y Avenida.

"El sargento mosquetero", por William Hart.—William Hart, el cow-boy de la mirada de águila, tiene a su cargo la principal atracción del 122.o programa de aventuras, que se estrenará el Sábado en los teatros Setiembre y Esmeralda. Se presenta como protagonista de la espléndida Paramount "El sargento mosquetero", vista que gustará tanto como "Heliotropo".

Hart personifica al mejor hombre de la policía montada de Canadá. Su hoja de servicio está llena solamente de anotaciones heroicas. Es el hombre sin miedo, el militar incorruptible, el terror de los bandidos de la frontera. No tenía otro amor que su caballo y huía instintivamente de las mujeres, porque presentía que el día que se enamorara estaría perdido. Sin embargo, a pesar de todas sus precauciones, ese día llegó. El férreo sargento se sintió tímido como un niño ante la mirada de una apasionada morena. ¿Qué resultó de este amor?

Además de esta gran película se estrenarán "Caballero de Occidente", por P. Mourson y una comedia por chicas atléticas.

PROGRAMAS DE HOY

AVENIDA MATTA.—"El Demonio de la velocidad", por Tom Mix.

ALAMEDA.—"El crisol de las almas", por Priscilla Dean.

COLON.—"Se salió con la suya", por Ricardo Talmadge.

DELICIAS. — "Marinero de agua dulce" por Harold Lloyd.

AVENIDA.—Tarde y noche: "El cow-boy errante", por Hoot Gibson.

ELECTRA. — Especial y noche: "Las dos rivales" o "Susana". Creación de la gentil actriz Mabel Normand

POLITEAMA. — Especial: "Sí o no", por Normad Talmadge. Noche: función teatral a beneficio de Antonio Veguer.

IRIS.—"La aventura peligrosa", (4.a función), por Grace Darmond.

NOVEDADES. — Hoy, especial y noche: "Divorcio a plazo fijo", por Corine Griffith.

SPLENDID. — Hoy, 6.30 y 10.30, estreno: "La espada de Damocles", o "Venganza de ultratumba", por Lea Collins. 9.30: "Los dueños de la llanura", por Edmundo W. Cobb.

INDEPENDENCIA. — Hoy, estrenos: "La hija de los mohicanos", de Jack London, por Nancy Dover y "El pequeño Robin Hood", por el Monito Morisqueta.

DIECIOCHO.—Hoy en especial y noche se estrenará el lindo drama social: "Rosas de Invierno", por Emma Dum.

SALA ORIENTE.—Hoy, especial y noche: "La crisálida", (por Norma Talmadge).

YUNGAY.—Especial y noche: "Un millón para derrochar" y "Madres alegres".

MUNDIAL. — Especial y noche: "El hado fatal".

HIPPODROME. — Especial solamente: "La orgía", por Gladys Walton" y "Propinas", por Pirulita.

IMPERIO. — Tarde y noche: "Por qué yerran las mujeres". (Elenco de 25 artistas).

ALHAMBRA Y VICTORIA.—Tarde y noche: "Rosa de la muerte" (cinta prohibida para menores).

REPUBLICA. — Tarde y noche: "Fascinación", por Mae Murray.

ATENAS. — Tarde y noche: "Defender mujeres no es siempre pleito perdido".

PROVIDENCIA. — "La mujer de bronce", por Clara Kimball Young.

IMPERIAL. — Tarde y noche: "El hado fatal", por Bessie Marriscale y actualidades Pathé-News, números 14 y 15.

ODEON. — (A. Barroso 768), especial y noche: "Los dos rivales", por Mabel Normand. Dirección: Mack Sennett; edición: "Los 4 grandes".

Las Pilas Secas Columbia — Son de mayor duración

Son las mejores para timbres, zingalas eléctricas, encendido en motores de gas, radio y usos generales. Con estas pilas se obtiene mayor potencia y mejor servicio por un largo período de tiempo.

Pueden obtenerse dondequiera a un precio módico.

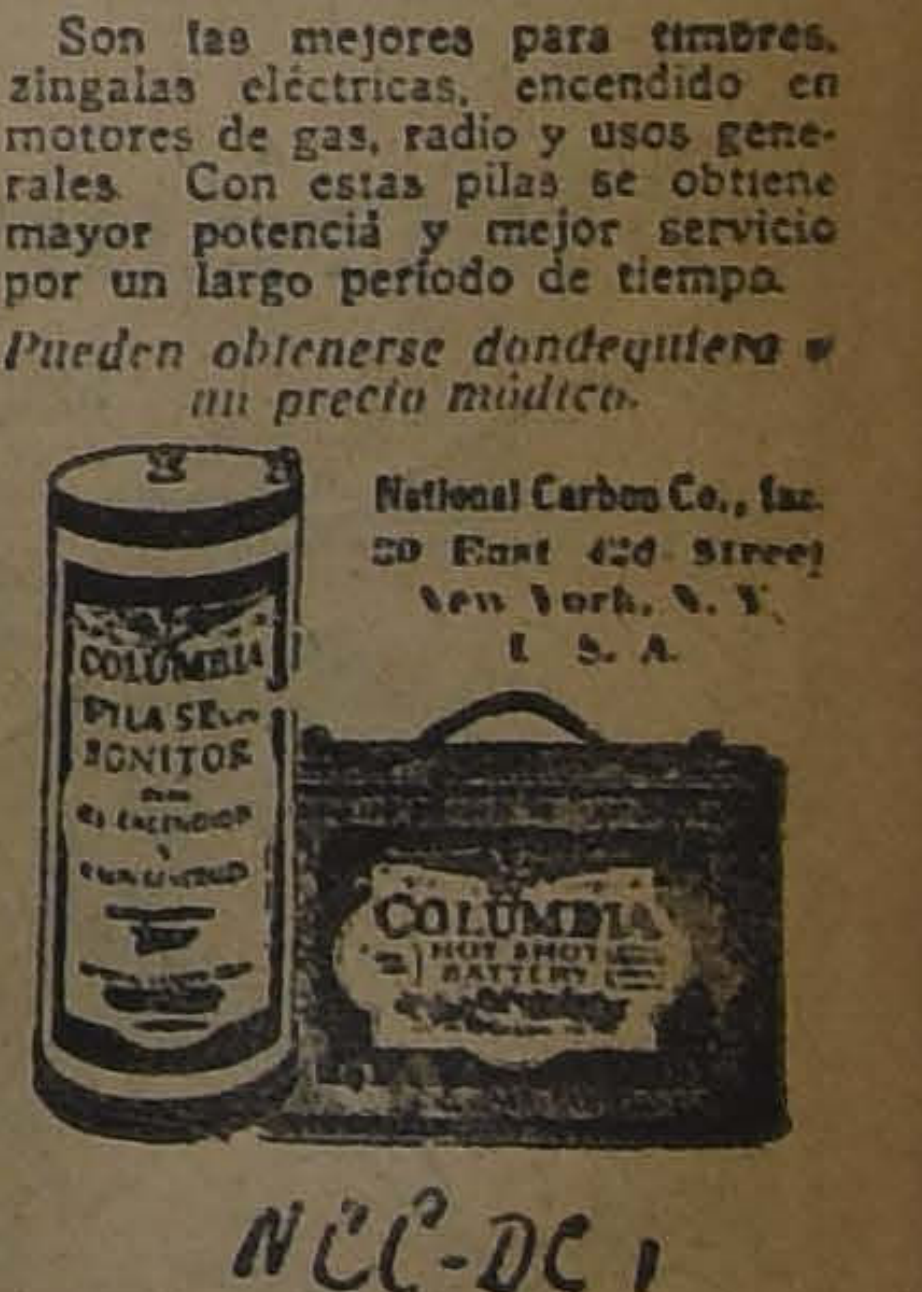

NCC-DC 1

[illegible] Y PERFECCION

MODELO.. [illegible]

"LA FLOR DEL DIA"

San Antonio, esquina Moneda.

F—15

MAÑANA VIERNES 15

se verifica el Sorteo de Amortización de los bonos de DOS PESOS de

"LA PODEROSA"

DOS PESOS

que usted malgasta en cualquiera bagatela, sin beneficio práctico alguno, pueden darle en este Sorteo alguno de los siguientes premios:

2 PREMIOS de 5.000 Pesos
5 PREMIOS de 1,000 Pesos
5 PREMIOS de 500 Pesos
10 PREMIOS de 200 Pesos
30 PREMIOS de 100 Pesos
50 PREMIOS de 50 Pesos
200 PREMIOS de 20 Pesos
100 PREMIOS de 10 Pesos

TOTAL 402 PREMIOS

SORTEO ANUAL

El 28 DE FEBRERO se verificará el Sorteo Anual en que participan todos los Bonos de UN PESO que han sido emitidos en el año último.

470 PREMIOS con un Premio Mayor de 10,000 pesos.

Mande hoy mismo a adquirir sus Bonos.

ABIERTO HASTA LAS 8 P. M.

"LA PODEROSA" — TEATINOS 333

B. FERRAN, Gerente.

INFORMACIONES CABLEGRAFICAS DE

Hay mayores posibilidades de acuerdo franco-británico

Esta es la opinión dominante en las esferas oficiales y parlamentarias francesas.— Excelente impresión causada por las palabras de Mr. Mac Donald en la Cámara de los Comunes.

(Correspondencia cablegráfica de Webb Miller, especial para "La Nación")

PARIS, 13.— Se divisan ahora más brillantes posibilidades de que se solucionen las diferencias franco-británicas de todas las que ha habido desde la ocupación del Ruhr; esta es la opinión que domina en las esferas oficiales y parlamentarias.

"Le Temps" dice que "no hay un solo francés que no esté dispuesto a estrechar sinceramente la mano de Mac Donald, pues la Entente debe caminar sobre un terreno firme y las buenas palabras no pueden sino crear una atmósfera mejor".

Insinúa que Francia prepare y tenga listo un programa práctico de solución y dice que Mr. Mac Donald reconoció que, hace algunas semanas, la Europa iba hacia un nueco conflicto como consecuencia de la discordia franco-británica.

"Le Journal des Debats", por su parte, dice que hace mucho tiempo que, desde los Comunes, no llegaban palabras tan tranquilizadoras para los oídos franceses.— MILLER.— (U. P.)

ALEMANIA DESEA UNA NUEVA RESTRICCION DE ARMAMENTOS

Excelente impresión causada por las gestiones de Coolidge y Mac Donald. — Alemania quiere tener representación en el Consejo de la Liga de las Naciones para ingresar a ésta.

(Correspondencia cablegráfica de Carl D. Groat, especial para "La Nación")

BERLIN, 13. — Alemania se ha impuesto con agrado de las gestiones del Presidente Coolidge y de Mr. Ramsay Mac Donald en favor de la restricción de los armamentos, pues cree que, en una nueva Conferencia, se llegará a un acuerdo en la forma propiciada por los anglo-americanos.

En muchas esferas se considera que la restricción será especialmente benéfica para la Europa Central.

El alegato de Mr. Mac Donald en favor de la entrada de Alemania en la Liga de las Naciones, ha sido recibido con la acostumbrada respuesta de que debe darse a Alemania representación en el Consejo de la Liga.

Las esperanzas cifradas en la visita de los expertos parecen justificarse por las predicciones del Presidente Coolidge de que las dificultades europeas tienen solución. — GROAT.—(U. P.)

ESPAÑA

La creación de una ciudad universitaria

MADRID, 13.— En el Ateneo, el doctor Recasens dió una conferencia sobre la necesidad de crear en Madrid una ciudad universitaria con locales higiénicos, amplios jardines y campos para deportes, todo moderno y con un buen material de enseñanza.

El Rey patrocina la idea con entusiasmo y para el próximo presupuesto se consignarán cinco millones de pesetas, suma que se irá consignando en los presupuestos venideros, para la construcción de dicha Ciudad Universitaria, en los terrenos de Moncloa.— (U. P.)

Nueva Mesa directiva de la Federación Universitaria Hispano-Americana

MADRID 13.— La Universidad Central eligió la siguiente Mesa Directiva de la Federación Universitaria hispano-americana: Presidente, doctor César Naveda, ecuatoriano; Vice-Presidente Tomás Lérida, argentino; Secretario, Saul Vásquez, peruano; Pro-Secretario, Guillermo Isaza, colombiano; Tesorero, Pablo Zelaya, hondureño; bibliotecario, Jorge Pinto, boliviano; Fiscal, Luis Carranza, peruano; Vocales, Zapata, colombiano; Umana, costarriquense; señorita Beese, española.

La Federación se propone costear y mantener relaciones entre los estudiantes de España y los de Hispano-América; cooperar a la propaganda mundial de la cultura hispano-americana; fomentar el intercambio de estudiantes y la celebración de Congresos.—(U. P.)

Reparaciones en el Monasterio de la Rábida

SEVILLA 13.—Se han solicitado fondos al Gobierno para las reparaciones que habrá que hacer en el Monasterio de la Rábida. La celda que sirvió de dormitorio a Colón se halla deterioradísima.—(U. P.)

Inundaciones del Alcázarquivir

MADRID 13.—Avisan de Marruecos que el río Alcazarquivir se salió de su lecho, inundando los caminos y las casas riberanas. Tropas de ingenieros auxilian a la población.—(U. P.)

La cuestión del indulto a los prófugos

MADRID, 13.— Una comisión de la Junta de Comercio español de Ultramar ha visitado a Primo de Rivera; para pedirle que someta al Consejo de Estado la petición de indulto de los prófugos.

Primo de Rivera le contestó que esta cuestión había motivado largas deliberaciones en el seno del Directorio, el que se había ocupado recientemente de las modificaciones que se introducirían a la ley de reclutamiento.

Los miembros de la comisión se retiraron muy bien impresionados.—(U. P.)

MADRID, 13.— **Los fríos intensos** que se han sentido en España han causado varias muertes. En muchas provincias han habido grandes temporales de lluvia y nieve, causando destrozos en los campos.—(U. P.)

CATRES PLEGABLES DE CAMPAÑA

HAMACAS con armazón de acero desarmable
ESTUCHES y canastos con servicios para lunch
THERMOS Icy-Hot en todas las clases
MARMITAS de alumminio con estuche
CAÑAS para pescar y varios útiles para el mismo objeto
ANAFES "Meta" y combustible sólido, muy útil y práctico para excursionistas y viajeros

Ofrece a precios convenientes el Departamento Especial de

Morrison & Co.

SANTIAGO

Tiene Vd. razón,
Piramidón „Meister Lucius"
es mi talismán contra cualquier dolor que padezco, sea de cabeza ó muelas, neurálgico ó reumático.
De acción calmante inmediata en las molestias de la menstruación.
Excelente remedio contra la gripe.
Pídase en las farmacias el legítimo
Piramidón „Meister Lucius"
y rechácese las imitaciones.

GRAN BRETAÑA

Mr. BALDWIN CRITICA AL GOBIERNO

LONDRES 13.—Mr. Baldwin, en un discurso pronunciado en la Cámara de los Comunes, declaró que Mr. Mac Donald no había dado a conocer si tenía la intención de aumentar o disminuir las fuerzas aéreas del ejército y de la marina y que, no había hablado una palabra respecto de la forma en que remediara los males sociales y la desocupación.

En respuesta a las preguntas formuladas, el Sub-Secretario del Almirantazgo, Mr. Ammon, declaró que el Gobierno consideraba injustificado el gasto que demandaría la construcción de una base naval en Singapore y que, mientras se estudia la cuestión antes de decidirla en forma definitiva, se ha ordenado a los funcionarios de Singapore no comprometerse al respecto.

A continuación Mr. Baldwin, refiriéndose al reconocimiento de Rusia, pidió al Premier una definición exacta de "La Unión sovietista".

¿Cuál es su territorio—preguntó— y con quiénes estamos, en realidad, entrando en convenios? ¿Se tratará la cuestión de las deudas rusas separadamente o en conjunto con toda la situación creada por las deudas interaliadas?"

Agregó que, en la actualidad, los negociantes no tienen confianza y no enviarán mercaderías a Rusia, pues ese país, empobrecido, nada puede comprar para sí, de suerte que aún no es tiempo de estimular el comercio con él.

En seguida, dijo que le asustaba ver que el Gobierno no se da cuenta de su responsabilidad.

La política adoptada por Mr. Mac Donald, respecto de Francia, es la misma que seguía, desde hace un año, el gobierno conservador.

Insinuó que el premier era demasiado generoso para con Rusia y citó el ejemplo de Italia que, antes de reconocer los Soviets había obtenido que sus concesiones fueran reconocidas.—(U. P.)

La prensa comenta el discurso de Mr. Mac Donald

LONDRES, 13.—"Un discurso de un verdadero estadista", "admirable en estilo y en dicción" "débil y obscuro", etc., etc., son las expresiones más corrientes con que los diversos diarios de la mañana dan su juicio sobre el discurso pronunciado por el premier Mc Donald. Lo curioso es que no ha habido unanimidad para apreciar las declaraciones del premier ni entre los diarios tories ni entre los liberaes.—(U. P.)

La cuestión de los obreros de los muelles

LONDRES 13.—Después de haber conferenciado durante todo el día los obreros de los muelles y los empresarios, acordaron postergar hasta mañana sus deliberaciones sin haberse logrado resultado alguno, pues fracasaron todas las tentativas de lograr un acuerdo, debido a las diferencias de interpretación que se dieron a las estadísticas.—(U. P.)

La reflotación de barcos alemanes en Scapaflow

LONDRES 13.— Se asegura que una firma londinense firmó un contrato para reflotar los barcos alemanes hundidos en Scapaflow, el 21 de Julio de 1919.

Se dice que se iniciarán activamente los trabajos preparatorios.—(U. P.)

Declaraciones de Mr. Clynes

LONDRES, 13.— En la Cámara de los Comunes Mr. Clynes anunció que la Cámara tendrá oportunidad de discutir las cuestiones populares. Agregó que el gobierno no podía tratar la cuestión del impuesto al capital sin contar con la aprobación nacional, pero que debe ocuparse del problema de la deuda nacional.

"El reconocimiento constituye solamente el primer paso de nuestras gestiones con Rusia" —agregó— desmintiendo que el gobierno haya seguido una política de concesiones para con Rusia.—(U. P.)

Austria y Noruega se aprestan para reconocer a Rusia

LONDRES, 13.—Según informaciones recibidas de Viena, Austria dará en breve el primer paso hacia el formal reconocimiento del Gobierno de Rusia.

Otra información recibida de Christiania declara que el reconocimiento "de jure" del Gobierno ruso por Noruega se producirá en un "inmediato futuro".— (U. P.)

EGIPTO

CARTER SE NIEGA A CONTINUAR TRABAJANDO EN LA TUMBA

LUXOR 13.—Cárter declaró hoy: "Debido a las restricciones imposibles y a las descortesías del Ministerio de Obras Públicas, he firmado, con todos mis colaboradores, una protesta por la que rehusamos trabajar por más tiempo en la tumba."

Después de las visitas, que en la mañana hicieron algunos representantes de la prensa a la tumba, ésta fué clausurada.—(U. P.)

Visitas a la tumba

LUXOR 13.—Un centenar de visitantes, entre los que figuraban no pocos periodistas, estuvieron esta mañana en la tumba de Tutankhamen, antes de que Cárter la clausurara, y pudieron ver la gran plancha de cristal que cubre el sarcófago, que revela la gigantesca efigie del Emperador.—(U. P.)

Una municipalidad incendiada por el pueblo en Alemania

Las consecuencias de la lucha separatista.— En Pirmasen un grupo de separatistas atrincherados en el edificio municipal, perecen quemados por el pueblo.—Su leader es linchado por la multitud.

BERLIN, 13.—En la Municipalidad de Pirmasen fueron encerrados veinte separatistas, los que perecieron quemados en el edificio, que fué incendiada por los habitantes de la localidad.

Según nuevos despachos recibidos de Pirmasen, se anuncia que ayer en la tarde los habitantes de la ciudad, reforzados por los bomberos, iniciaron un ataque concentrado contra los separatistas, que bien provistos de municiones abrieron sobre los atacantes un nutrido fuego, hiriendo a muchos de ellos. Los atacantes iban armados de rifles, picas, palas y hachas.

Los separatistas atrincheraron la Municipalidad convirtiéndola en una fortaleza. La guardia de la ciudad, reforzada finalmente en forma considerable, renovó su ataque y los bomberos colocando grandes escalas intentaron apoderarse del local, pero los progresos de los atacantes fueron escasos, hasta que aburridos ya prendieron fuego al edificio, pereciendo entre las llamas veinte separatistas.

Mientras aun ardía la Municipalidad una gran multitud empezó a buscar separatistas en toda la ciudad y los que lograron ser descubiertos corrieron una triste suerte. El total de los muertos y heridos no puede precisarse aún.

El comisario del Gobierno separatista, Schwab, cayó en manos de la multitud y fué golpeado bárbaramente y arrojado en seguida a las llamas, donde pereció.

Después que el edificio municipal fué rociado de bencina, los separatistas pidieron gracia, pero como no se les concediera, siguieron peleando hasta el último. La guardia cindadana perdió tres hombres que quedaron muertos en el tiroteo. Una docena de voluntarios quedaron heridos.— (U. P.)

ESTADO DE SITIO EN PIRMASEN

PARIS, 13.—Se anuncia que la Comisión interaliada ha enviado dos compañías de infantería a Pirmasen, donde se ha proclamado el estado de sitio.—(U. P.)

El asalto a la Municipalidad

PARIS, 13. — Comunican de Pirmasen que los asaltantes de la Municipalidad de dicha ciudad arrojaron barriles con gasolina, incendiados, al interior de la Municipalidad, prolongándose la batalla durante toda la noche.

Algunos creen que más de sesenta separatistas perecieron quemados.

Schwaab se suicidó al ver que iba a ser capturado —(U. P.)

Schwab habría sido linchado

BERLIN, 13.—El leader separatista Schwab fué lynchado en Pirmasen.—(U. P.)

Las bajas sufridas por los separatistas

BERLIN 13. — Las últimas informaciones de Pirmasen anuncian que los separatistas tuvieron 28 muertos y la guardia ciudadana 21.

Patrullas francesas resguardan a Pirmasen

BERLIN 13.— Patrullas francesas han resguardado cuidadosamente a Pirmasen, con el objeto de evitar cualquiera irrupción de los separatistas.

La Municipalidad ha quedado reducida a cenizas. Durante la noche se pusieron algunas restricciones al tráfico.

El puente de Thine y la estación de Ludwigs, en Mannheim, han sido barridos. Se cree que estos acontecimientos tengan relación con la actitud de los separatistas.—(U. P.)

SUIZA

El muelle Wilson en Ginebra

GINEBRA 13.—El Consejo Municipal ha pedido que se cambie el nombre del muelle del Mont Blanc, donde se encuentra situado el edificio de la Liga de las Naciones, bautizándosele con el de Wilson, en reconocimiento de la elección de Ginebra como sede de la Liga, que fué debida al Presidente Wilson.—(U. P.)

ongest ón Cerebra

Prevenga Ud. sus funestas consecuencias con el uso de la

Glac yodina

AGUA DE VICHY recibió Alfredo Blanchard
CALLE LA BOLSA 33
TELEFONO 1890

Gran Maletería Francesa

(ANTIGUA CASA P. BATMALE)

AVENIDA BRASIL 533.

Sigue la liquidación de Baúles, cajas mundo, cajas de camarote, maletas, maletines, necessaires, etc., etc.

ACABA DE LLEGAR

Gran surtido en maletines, bolsas y carteras para señoras, últimos modelos de París.

Especialidad en trabajos finos. Hechuras y composturas.

S. A. MANSUY.

F-7

ALAMBRE NEGRO N.º 14
PARA PASTO

OFRECEN PARA ENTREGA INMEDIATA

Williamson & Compañía

BANDERA ESQUINA CATEDRAL

Los expertos han terminado s labor en Berlín

Creen haber elaborado un plan que satisfará a Francia y a Alemania, si se le mira desde un punto de vista estrictamente comercial. — No solamente los americanos, sino también franceses y belgas, aprueban el sistema propuesto en líneas generales.

(Correspondencia cablegráfica de Carl D. Groat, especial "La Nación")

BERLIN 13. — Los expertos se van esta tarde, convencidos de que han elaborado un plan que será satisfactorio, tanto para Francia como para Alemania, si se le mira desde un punto de vista estrictamente comercial.

Permite a los aliados obtener reparaciones siempre que Alemania obtenga sobre el Ruhr y la Renania un control económico cuyo máximum se determinará de acuerdo con la extensión en que el mundo podrá absorber los productos alemanes.

Los expertos han creado un mecanismo mediante el cual Alemania podrá pagar y pagará las reparaciones.

El corresponsal ha sido informado de fuente fidedigna que el plan, (si se eliminan algunas consideraciones internas de M. Poincaré). creará con seguridad una base mediante la cual Francia será reembolsada.

En otras palabras, el plan establece un sistema que permitirá a M. Poincaré dejar que se vaya "el pájaro que actualmente tiene en la mano", o sea la garantía del Ruhr y de la Rhenania, gracias al nuevo sistema. El plan está basado en una moneda estable y la unidad económica de Alemania, o sea un control sobre los negocios del Ruhr y de la Rhenania.

No solamente los americanos, sino también los franceses y belgas aprueban las líneas generales del plan de los expertos y esperan poder presentar sus argumentos a la comisión de Reparaciones en forma tan convincente y lucida que despejará definitivamente la situación.

No es posible aún tener los detalles del plan, pero se conocen algunas de sus características como por ejemplo, la implantación de una nueva moneda a base de oro, que reemplazaría el marco-renta, basado en las hipotecas sobre las tierras, por una suma total de cerca de cinco mil millones de marcos.

Además, el presupuesto deberá ser financiado lo que, a juicio de los expertos, no ofrecerá grandes dificultades, pues Alemania podrá posiblemente sostenerse a sí misma, mediante un nuevo ajuste de las contribuciones, pero, si no logra hacerlo, tendrá que cont la ayuda de empréstitos Se cree que gran parte de l ciones del nuevo Banco podría ser suscrita en A

Debe libertarse a Alemania restricciones que, en la act obstaculizan su producción portación.

Los expertos hacen notar muy difícil fijar el máximum reparaciones, pero sí, que p terminarse su mínimum, dose después el máximum do con el desarrollo que p canzar el comercio exterior

Se debe reformar por el sistema de contribucion gándose, por ejemplo, a l des industriales a pagar l ben, lo que, a juicio de l tos, no se ha hecho hasta

Será preciso crear con que induzcan a los capitali han huído a regresar. Los creen, además, que se pu ner utilidades de los ferr ahora que son autónomos rígidos como empresas les. — GROAT (U. P.)

ALEMANIA

Los desórdenes de Kaiserlautern

BERLIN, 13.— Las últimas informaciones procedentes de Kaiserlautern, anuncian que hay tres muertos y seis heridos.

Las tropas marroquíaes, tienen ahora aparentemente el control de la ciudad.— (U. P.)

MUEBLERIA COLON

66 - BANDERA - 66

FRENTE A LA BOLSA

Grandes rebajas durante los meses de Verano.

EMBALAJE GRATIS PARA EL CAMPO

HERR WIEDFELDT RENUNCIARA

BERLIN, 13.— A pesar de los repetidos desmentidos se asegura que herr Wiedfeldt renunciará y volverá a reanudar su cargo en la firma Krupp. En caso de que herr Wiedfeldt renuncie se asegura que lo reemplazará el doctor Sold, embajador de Alemania en Tokio.—(U. I.)

La huelga de la marinería en la costa inglesa

HAMBURGO 13.—Un contingente de marineros se declaró en huelga, mientras viajaba por la costa inglesa.

Estos marineros fueron juzgados por la Corte Marítima, acusándoseles de rebelión durante el servicio. Se les aplicó una sanción leve, debido a que se reconoce que perciben muy escasos salarios, motivo por el cual se declararon en huelga.—(U. P.)

Combate de los separatistas y los habitantes de Kaiserlautern

BERLIN 13.—Se ha informado de Kaiserlautern, que los seperatistas y los habitantes de la ciudad tuvieron una verdadera batalla, quedando numerosos heridos.

Se supone que las tropas marroquíes intervinieron para proteger a la delegación francesa.—(U. P.)

Desfalco en una institución bancaria

BERLIN 13.— Un desfalco, que probablemente alcanza a dos millones de marcos oro, ha sido descubierto en una gran institución bancaria denominada "Deutsche Giro Zentrale".

Se cree que los autores de este desfalco sean dos empleados de dicha institución, los cuales se encuentran detenidos.—(U. P.)

MAX

I

¿Que será?

FRANCIA

Conferencia del G ral Mangin

PARIS 13.—Mañana dará ferencia en la Sorbona, Mangin, con proyecciones gráficas, relativas al hizo a bordo del "Jules por el Continente latino —(U. P.)

Exposición de Aut viles

PARIS 13.—El Viernes rará la exposición de Promete ser todo un éxito

LAS DECLARACIO DE MAC DONAL

HAN CAUSADO EXCELENT PRESION

PARIS, 13.—Se anuncia semi-oficial, que la impre sada por el discurso de say Mac Donald ha sido y que M. Poincaré no se conferencia insinuada si antes el terreno en form tenga la seguridad de lle acuerdo.

El Premier francés las potencias deberían acuerdo, en principio, cuestiones más importan de dar cualquier paso, como bas las conclusio han llegado los expertos.

En las esferas oficiales muy bien recibida la del Premier británico de paraciones deben ser desde el punto francés y tuación europea general hace notar que éste es el punto de vista francés to.—(U. P.)

Las actividades c nistas en la zona ocupación ingles

PARIS, 16.— Se ha oficialmente que cinco mil tas de Solingen y Bruhl, de ocupación de los ingles ron a Schupos. Fuerzas concurrieron a proteger cuyo edificio fué rodead pas.

Resultaron varios com ridos.

El Alto comisario britá al Comando Interaliado que ra la realización del Co munista en Colonia —(U. P.)

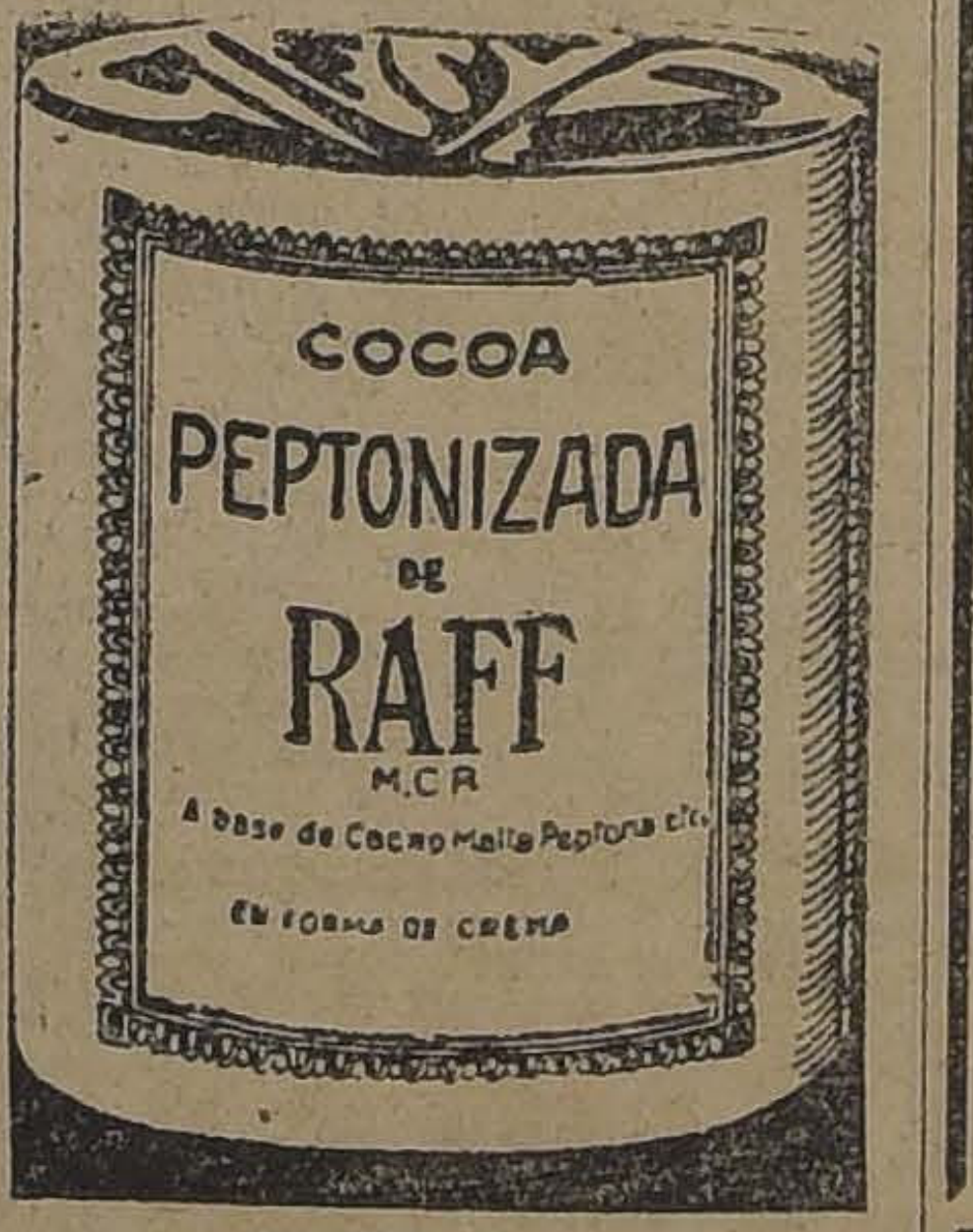
COCOA
PEPTONIZADA
DE
RAFF
M.C.R
A base de Cacao Malta Peptona etc.
EN FORMA DE CREMA

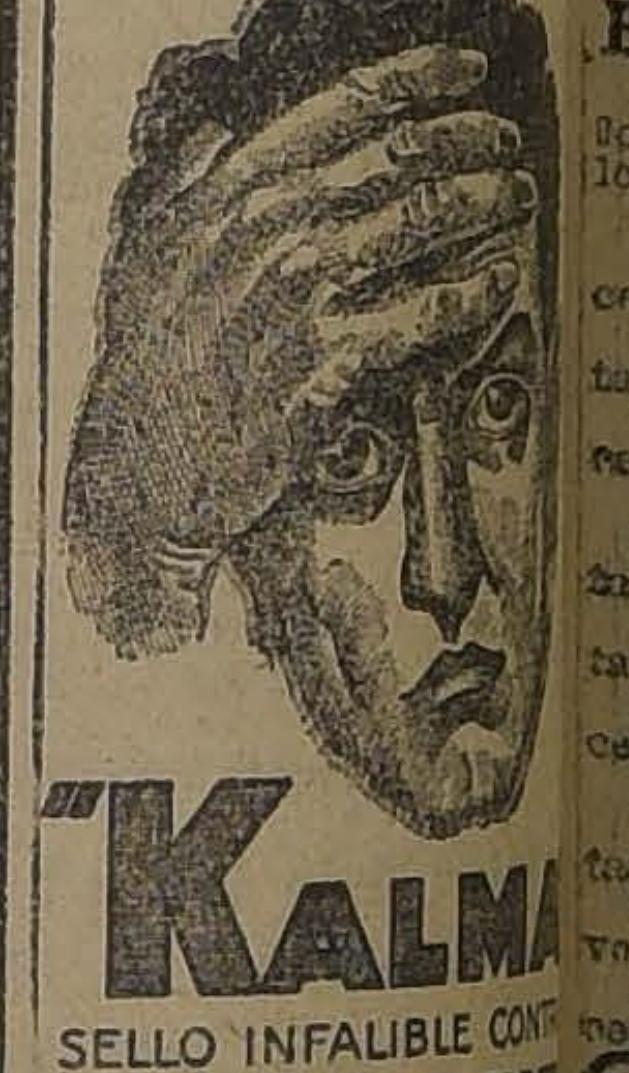
"KALMA"
SELLO INFALIBLE CONT
EL DOLOR DE CABE
Unico concesionario en C
MANUEL J. MASAL
Blanco 1189. — Casilla
Teléfono 2920. — Valpa

Cable West Coast

Servicio directo por cable con Alemania

Tenemos el agrado de poner en conocimi de Uds. que con la aprobación oficial del Reich post Ministerium de Alemania, ha quedado abier nuevamente la comunicación directa por cable tre Alemania y Sur América, comunicación que s atendida por intermedio de la Compañía Alem "Deutsh Atlantische" que hará el servicio direct mente desde Alemania a la estación vía "Easter de Londres para seguir desde ahí directamente Sur América por nuestras líneas.

Santiago. 13 de Febrero de 1924.

LAS PROXIMAS INICIATIVAS EN POLITICA INTERNACIONAL

PARIS, 13. — Aunque a Francia le habría agradado que las declaraciones del premier Mac Donald, sobre el desarme, las reparaciones y las deudas inter-aliadas fueran más precisas, las personas que observan de cerca la política internacional, se manifiestan satisfechas, pues las palabras del premier británico demuestran sus deseos de no apresurar excesivamente las cosas.

Seguramente M. Poincaré se sentirá contento al saber que Mr. Mac Donald estudia la celebración de una conferencia general sobre los problemas financieros, pero el éxito obtenido en las conversaciones semi privadas entre Francia e Inglaterra, sobre el Palatinado y los ferrocarriles de Colonia, inducen al premier francés a abogar por una serie de negociaciones preliminares entre ambos gobiernos, antes de la conferencia. M. Poincaré considera que es inútil intentar resolver el problema de las reparaciones mientras los Estados Unidos no participen en este asunto y se discutan las deudas inter-aliadas simultáneamente.

El reconocimiento del soviet, es el problema más molesto para Francia, debido a la inmensa cantidad de francos invertidos en Rusia, antes de la guerra y esto hace que la solución del problema sea muy difícil, aunque ya gran parte de la opinión pública, está en favor del reconocimiento, especialmente en vista de la acción adoptada por Gran Bretaña o Italia.

Comentarios de Pertinax a las declaraciones de Mac Donald

PARIS, 13.—M. Pertinax, comentando en "L'Echo de Paris" el discurso de Mac Donald manifiesta que no ve el menor síntoma de que se renueve la Entente cordial sobre las mismas bases que antiguamente, porque Francia e Inglaterra se encuentran absolutamente separadas en la cuestión de las reparaciones y en los problemas relacionados con las garantías que debe rendir Alemania.— (U P)

Las concesiones extranjeras en Rusia

NO SERIAN HECHAS LEALMENTE

PARIS, 13.— El conde Kokovzoff en un artículo que publica en la "Revue des Deux Mondes", refiriéndose a Rusia, dice que no son leales las concesiones para trabajos que se le hacen a los extranjeros en Rusia pues las condiciones en que se otorgan hacen imposible todo trabajo que rinda utilidad.

Hace indicación el autor del artículo para que Francia y los Estados Unidos no reconozcan a los soviets hasta que la producción comunista no desaparezca.— (U. P.)

ITALIA

El Príncipe Nicolás de Rumania

NAPOLES 13.—Llegó el príncipe Nicolás de Rumania, guardia-marina de la Armada inglesa. Hoy se entrevistará con su madre.—(U. P.)

ROMA, 13. — **La carta de Orlando** se considera definitiva, a menos que ocurra algo que impida a Mussolini aceptar completamente las condiciones de su programa, delineadas en la misma.— (U. P.)

ROMA, 13. — **El ex-Ministro Bainieri** ha escrito al electorado, diciéndole que se retira de la política, después de cuarenta años de actividad política y de cinco años en el Gabinete.— (U. P.)

Francia y Estados Unidos no deben abrigar ilusiones

Su actitud de no reconocer al Gobierno de los Soviets no les permitirá obtener concesiones. — Declaraciones de Litvinoff al respecto.

(Correspondencia cablegráfica de John Graudenz, especial para "La Nación")

MOSCOW, 13.—Litvinoff, en una entrevista concedida a los representantes de la prensa les manifestó su convicción de que la firmeza de los Soviets destruirá las ilusiones de los franceses y americanos de que su retardo en reconocer a los Soviets inducirá a Rusia a hacer concesiones, en la misma forma en que fueron destruídas las ilusiones de Gran Bretaña, Italia y Noruega.

Está convencido de que los Estados Unidos abandonarán muy luego esas ilusiones para darse cuenta de la realidad.

"Rechazamos— dijo— toda negociación mientras no se nos reconozca". Como se le preguntara si debía interpretarse su declaración en el sentido de que Rusia se niega a celebrar un acuerdo comercial con los Estados Unidos mientras estos últimos no reconozcan "de jure" el Gobierno, contestó que América no ha hecho semejante proposición y que, por otra parte, el reconocimiento "de facto" no es idéntico a la celebración de un tratado comercial.

Expuso además, que Rusia había adherido al Tratado de París, que otorga el Spitzberg a Noruega y que las reiteradas declaraciones de Checoeslovaquia y Sureslavia, de que están dispuesta a reconocer a Rusia, no eran sinceras.— GRAUDENZ.— (U. P.)

Ecos del escándalo petrolífero americano

ROMA 13.—El escándalo americano de las concesiones de las reservas petrolíferas de la Armada ha tenido eco en Italia, donde una parte de la prensa ha pedido a los Ministros señores Corbino y De Stefani, la publicación del texto íntegro de la Convención que otorga a la Sinclair Company el monopolio de los cateos y explotación de los campos petrolíferos italianos, convención que hasta la fecha se ha mantenido en secreto.—(U. P.)

Las comisiones italiana y sureslava

FIUME, 13. —Llegaron las comisiones italiana y sureslava, encargadas de establecer las fronteras de Fiume.

Celebraron sus sesiones en Abbazia.—(U. P.)

La lista de candidatos ha sido entregada al Premier

ROMA, 13.— El comité electoral fascista entregó al Premier señor Mussolini, la lista de candidatos para la próxima campaña electoral, a fin de que le haga una revisión final.

Mussolini le agradeció la labor, que ha realizado, agregando que la revisaría cuidadosamente antes de publicarla.

El comité lanzó un manifiesto al partido anunciando que la lista había sido ya completada, agregándose que después de la publicación de dicha lista, los fascistas deberían trabajar para obtener el triunfo del partido, debiendo ponerse término a las discusiones y olvidando las disensiones.

Se ha anunciado que la Junta Ejecutiva del Partido Fascista sesionará permanentemente en Roma, durante toda la campaña.

El Gran Consejo Fascista se reunirá en Roma el doce de Marzo.—(U. P.)

El Papa ha estado ligeramente indispuesto

ROMA 13.—"La Epoca" dice que el Papa a pesar de haber estado indispuesto desde hace varios días, insistió en participar en las ceremonias realizadas ayer en conmemoración del segundo aniversario de su pontificado.

Hoy tuvo que permanecer todo el día en su habitación.—(U. P.)

INFORMACIONES COMERCIALES

El Mercado de Metales

NUEVA YORK, 13.— El estaño se cotizó hoy a razón de 52 dólares las cien libras, para pago al contado.

El cobre se cotizó hoy a razón de 13.63 1|2 dólares por las cien libras, para pago al contado.— (U. P.)

El Mercado de Cereales

CHICAGO, 13.— Se han fijado hoy los siguientes precios para cereales:

Trigo:

Para entrega en Mayo, 110 5|8 centavos oro el bushel.

Para entrega en Julio, 110 3|4 centavos oro el bushel.

Para entrega en Setiembre, 11 1|8 centavos oro el bushel.

Maíz:

Para entrega en Mayo, 79 7|8 centavos oro el bushel.

Para entrega en Julio, 80 1|8 centavos oro el bushel.

Para entrega en Setiembre, 80 1|4 centavos oro el bushel.

Avena:

Para entrega en Mayo, 48 centavos oro el bushel.

Para entrega en Julio, 46 centavos oro el bushel.

Para entrega en Setiembre, 43 centavos oro el bushel.— (U. P.)

Las cotizaciones del cambio

NUEVA YORK, 13.— Se han fijado hoy los siguientes tipos de cambio:

Gran Bretaña, 4.30 3|8 dólares por libra esterlina.

Francia, 4.49 centavos oro por franco

Suiza, 17.33 centavos oro por franco.

Italia, 4.36 centavos oro por lira.

España, 12.76 centavos oro por peseta

Suecia, 26.21 centavos oro por corona.

Noruega, 13.42 centavos oro por corona.

Dinamarca, 15.78 centavos oro por corona.

Alemania, 4 trillones 650 millones de marcos por dólar.

Austria, 0.0014 de centavos oro por corona.

Checoeslovaquia, 75.80 coronas por dólar.

Holanda, 37.40 florines por dólar.

Argentina, 33.59 centavos oro por nacional.

Chile, 10.05 centavos oro por peso

Japón, 47.12 1|2 centavos oro por yen.— (U. P.)

La actitud de Orlando y De Nicola

ROMA, 13. — Se ha dado a la publicidad la carta de Orlando al Alcalde de Palermo, en la que hace una exposición de las razones que ha tenido para oponerse a la inclusión de su nombre en la lista de candidatos del Gobierno.— (U. P.)

Se anuncia que De Nicola comunicó oficialmente su intención de figurar en la lista oficial.— (U. P.)

Distinción a dos Cardenales

ROMA, 13. — El Rey otorgó las insignias de la Orden de San Mauricio a Monseñor Cerrati y a Monseñor Fulci, agregados a la oficina pontificia de emigración, y en agradecimiento por el apoyo espiritual que prestan a los emigrantes. — (U. P.)

El cuarto aniversario de la fundación del Partido Fascista

ROMA, 13. — La dirección del Partido Fascista ha resuelto celebrar el cuarto aniversario de la fundación del partido, en Roma, Milán y Florencia.

En Milán se inaugurará una placa, que recuerda el acontecimiento. Se realizará, además, una función en el Teatro Lírico, Hablarán Federzoni, Giunta y Grandi.

En Florencia se congregarán todas las legiones toscanas y las milicias. Finalmente en Roma se formará un cortejo de todos los Alcaldes fascistas de Italia, los que rendirán un homenaje al Rey.— (U. P.)

ESTADOS UNIDOS

ESTADOS UNIDOS NO RECONOCE AL ACTUAL PRESIDENTE DE HONDURAS

WASHINGTON 13.—(Flash bulletin).—Se sabe que el Departamento de Estado ha retirado su reconocimiento al Gobierno hondureño del Presidente Gutiérrez.—(U. P.)

SENSACIONAL DISCURSO DE VANDERLIP

Washington, 13.—Mr. Frank Vanderlip pronunció un discurso sensacional en el que acusó a la administración anterior de haber recurrido a procedimientos dudosos y pidió al Presidente Coolidge el comienzo de una barrida general en la Cámara.

"Cierto diario de Marion, "Ohio", agregó fué vendido en 550.000 dólares, cuando es muy sabido que no valía la mitad de esa suma." Aseguró que el Comité del Senado, encargado de la investigación de los escándalos petrolíferos no había profundizado sus investigaciones en el temor de alcanzar personas colocadas demasiado alto, lo que no quería hacer.

Atacó, además, a Mr. Mac Adoo y a Mr. Daugherty.—(U. P.)

LAS INVESTIGACIONES EN EL SENADO

WASHINGTON, 13.— El Senado adoptó la moción presentada por Dill para solicitar del Departamento de Estado informaciones respecto de las actividades internacionales de los petroleros americanos y, en especial del concesionario de Teapot Dome Harry F. Sinclair que, recientemente, obtuvo grandes concesiones en Persia, y, según se dice, ha entablado, además, negociaciones con Alemania y Rusia.

El Senado aprobó, además, una moción auxiliar, presentada por el mismo Mr. Dill, para pedir al Departamento de Estado datos específicos respecto del tratado con Colombia que, según Mr. Dill, puede haber sido inspirado por los petroleros americanos y por Mr. Fall. —(U. P.)

NORUEGA RECONOCE EL GOBIERNO DEL SOVIET

MOSCOW, 13. — El Gobierno de Noruega ha reconocido de jure, el Gobierno de los Soviets de Rusia. — (U. P.)

Las relaciones con Honduras

WASHINGTON, 13.— Se ha sabido en el Departamento de Estado que Mr. Hughes ha enviado un mensaje al Ministro de los Estados Unidos en Honduras, dándole instrucciones para que, en adelante, tenga solamente relaciones extraoficiales con el actual gobierno hondureño, por cuanto los Estados Unidos no reconocen por más tiempo al Presidente Gutiérrez. — (U. P.)

La Conferencia del Desarme no habría logrado sus propósitos

WASHINGTON, 13.—El senador King, autor de la resolución en pro de la celebración de la conferencia de desarme mundial, escribiendo para la United Press hace notar que la Conferencia de Washington no logró todos los fines perseguidos, pues aun subsisten las intensas rivalidades en la construcción de submarinos, barcos aereos, cruceros y otros elementos bélicos y las naciones en general dedican enormes sumas a sus armamentos de tierra y mar. Agrega que en el próximo año fiscal los habitantes de los Estados Unidos pagarán subidísimos impuestos. Cree que los Estados Unidos deberían encabezar un movimiento que llevará al desarme general en todo el mundo.—(U. P.)

Presentación contra el Departamento de Justicia

WASHINGTON, 13.—El senador Wheeler presentará hoy una resolución al Congreso exigiendo una investigación en el Departamento de Justicia, también tiene lista ya una resolución pidiendo la renuncia de Mr. Daugherty por haber fracasado en la prosecución de los procesos por fraudes durante la guerra. — (U. P.)

Un demócrata critica al Presidente Coolidge

WASHINGTON, 13. —Mr. Cordell Hull, presidente del Comité Nacional democrático, critica al Presidente Coolidge por "contemporizar y demorar toda acción" mediante su negativa a pedirle la renuncia a Mr. Denby. Declaró asimismo que Mr. Coolidge había tenido la alternativa de pedirle su renuncia al secretario de Marina y proceder de esta manera a purificar su administración, o demorar toda acción y dejar unirse a las fuerzas que representan los intereses especiales e individuales que controlaron la convención republicana de 1923; que desde entonces han controlado la administración republicana para su utilidad privada y que son las que ahora están tras su candidatura.— (U. P.)

El empréstito anglo-americano al Japón

NUEVA YORK, 13.— El empréstito anglo-americano al Japón, por la suma de doscientos setenta y cinco millones de dólares, la más grande negociación financiera, desde el empréstito a los aliados, ha sido anunciado anoche. Dicho empréstito se ofrecería simultáneamente en Londres y Nueva York.

La parte de este empréstito que sería colocado en Nueva York, ascendería a ciento cincuenta millones de dólares a treinta años plazo. Y la parte que se colocaría en Londres, alcanzaría a la suma de veinticinco millones de libras y a un plazo de treinta y cinco años.— (U. P.)

LA FALSIFICACION DE BONOS DEL ESTADO

WASHINGTON, 13.— Mr. King, miembro de la Cámara de Representantes del estado de Illinois, presentó una moción pidiendo una investigación sobre una supuesta falsificación de bonos del Estado, ascendente a un millón de dólares. — (U. P.)

Una victoria chilena

En esta forma es considerada en Washington la reciente decisión del Arbitro en la cuestión de Tacna y Arica.

WASHINGTON, 13. — Un no disimulado sentimiento de descanso se dejó notar en los círculos interesados en la cuestión de Tacna y Arica al conocerse las disposiciones dictadas por el Presidente Coolidge en este asunto y que han servido para relevar la tensión existente al respecto.

Las reglamentaciones publicadas parecen reflejar la mayoría de las aseveraciones sostenidas por la parte chilena. El hecho de que el árbitro haya ampliado el plazo sin esperar una solicitud formal de Chile ha sido considerado en general como una victoria bien definida para el punto de vista sustentado por la delegación chilena.

Los observadores imparciales han considerado que las reglamentaciones dictadas por el Presidente Coolidge entrañan una clara tentativa para confinar todo el procedimiento arbitral a un procedimiento reconocido y establecido y la declaración de que ninguna de las dos partes podrá solicitar nuevos documentos, demuestra la intención de impedir de antemano toda posibilidad de complicaciones indefinidas sobre documentos.

Los observadores estiman que, a pesar de las actuales reglamentaciones es posible que se presenten divergencias sobre nuevos puntos de orden técnico.

Parece que el próximo paso vital en el procedimiento del arbitraje serán las nuevas disposiciones que adopte el Perú de acuerdo con su petición de documentos hecha el 3 de Diciembre. El hecho de que las reglamentaciones hayan sido firmadas personalmente por el Presidente ha sido notado en todos los círculos, ya que esta es la primera comunicación directa que haya firmado Mr. Coolidge en el arbitraje. Mr. Hughes entregó a las delegaciones chilena y peruana copias de las reglamentaciones.

Hermosa actitud de Mistress Wilson

WASHINGTON, 13. — Mistress Wilson envió una carta al general Allen, manifestándole su esperanza de que el incidente de la bandera, en la Embajada alemana, no tendrá influencia alguna en el envío de socorros para los niños alemanes.— (U. P.)

Vanderlip llamado a declarar

WASHINGTON 13.—El Comité de Investigaciones ha convocado a Mr. Frank Vanderlip, en vista de las declaraciones referentes a la investigación de la venta del "Marion Star" diario de Mr. Harding.—(U. P.)

No se cree posible una acusación contra Mr. Denby

WASHINGTON, 13.— El senador Walsh, leader de la investigación en la cuestión del petróleo, cree difícil que se puedan encontrar fundamentos para una acción de acusación contra Mr. Denby. Actualmente se están investigando los cargos específicos en este asunto.

La atmósfera dominante en el Senado es que ya la Corporación ha cumplido con su deber con la resolución enviada al Ejecutivo y se asegura que por el momento no se piensa volver a agitar la cuestión. —(U. P.)

Petición de Mr. Hughes al Comité de Inmigración de la Cámara

WASHINGTON, 13.— El secretario del Departamento de Estado dirigió una carta al Presidente de la Comisión de Inmigración de la Cámara de Representantes, recomendándole que la estipulación propuesta en el proyecto de ley de inmigración, que pende del conocimiento del Congreso, según la cual la exclusión de Estados Unidos la inmigración japonesa, fuese eliminada. — (U. P.)

URUGUAY

Profesores al Paraguay

MONTEVIDEO 13.— Dentro de breves días parte para el Paraguay el personal de la Escuela del Solar de Artigas, formado por maestros uruguayos y que serán los encargados de la enseñanza en dicho establecimiento. Como se sabe, la construcción de esa Escuela ha sido costeada por el Gobierno uruguayo. La escuela pública abrirá sus puertas en el mes de Mayo próximo, y la partida del grupo de maestros dará motivo a diversos actos de confraternidad, entre los cuales se destaca una ceremonia en el salón de actos públicos de la Universidad.—(U. P.)

El Carnaval en Montevideo

MONTEVIDEO 13. — Promete ser sumamente novedoso el programa a desarrollarse en el próximo carnaval y que ha proyectado la Comisión Municipal de Fiestas. Entre los números que se destacan está el de desfile de carros alegóricos, comparsas, máscaras, etc. Se calcula que en este cortejo tomarán parte unos quince carros, obras de artistas uruguayos, tres mil máscaras y quinientos animales de distintas especies, además bajo los auspicios de la misma Comisión se realizarán las regatas internacionales en la bahía. Igualmente se proyecta la realización de corsos en los distintos barrios de la ciudad. —(U P.)

Manifestación a un Senador argentino

MONTEVIDEO 13.— El Ministro de Relaciones Dr. Manini Ríos, ofreció un almuerzo al senador argentino Dr. Leopoldo Melo, Asistieron a la demostración que tuvo lugar en el Hotel Carrasco, además del obsequiado, el Dr. Justino Jiménez de Aréchaga, Ministro del Interior, el presidente del Banco de Seguros Dr. Juan José Amézaga y el secretario de la presidencia Dr. Comas Vin.—(U. P.)

BOLIVIA

Exposición de productos bolivianos en Mollendo

LA PAZ, 12.— Bolivia ha aceptado el ofrecimiento que le ha hecho la Municipalidad de Mollendo de un local para que realice una exposición de productos bolivianos.

Además el Encargado de Negocios del Perú ha obtenido el transporte gratuitamente del muestrario hasta Mollendo.— (U. P.)

BRASIL

Las crecidas de los ríos

RIO JANEIRO, 13. — Los principales ríos del Norte y centro del país han empezado a desbordarse.

El Parahyba y el Capiberibe inundaron los parajes cercanos a las localidades de Friburgo, Barradopyrahy y Barramansa.

Los campos han sufrido enormes perjuicios. El tráfico ferroviario ha tenido que suspenderse. Millares de personas se encuentran desamparadas.— (U. P.)

RIO JANEIRO, 13. — **Todo el país ha estado muy agitado**, con motivo de la elección federal de senadores y diputados, que se realizará el Domingo. El orden será mantenido con dos mil soldados de policía.— (U. P.)

MEXICO

EL COSTO DE LA REVOLUCION

MEXICO 13.—En diferentes esferas se calcula que el costo probable de la revolución, para los federales, será de 14 millones de pesos, más dos millones en obligaciones contraídas como consecuencia directa del movimiento y más las pérdidas de entradas fiscales ocasionadas por la ocupación de puertos y confiscación de fondos del Gobierno por los rebeldes.

Se cree que los federales han perdido, además, de dos mil a dos mil quinientos hombres.— (U. P.)

¿Una división en México?

MEXICO 13.—Domina en esta capital la opinión de que los rebeldes tratarán de establecer una República separada en el sureste.—(U. P.)

LOS FEDERALES AVANZAN SOBRE GUADALAJARA

MEXICO 13.— Los rebeldes lograron escapar de la derrota que se les infligió en Ocotlán, evacuando en completo desorden Guadalajara. Se han rendido numerosos grupos dispersos de rebeldes; los cr de la región informan que vagan por el Estado de Jalisco numerosos soldados, después de abandonar sus equipos.

El Lunes se inició a primera hora el avance de las tropas del Gobierno hacia Guadalajara, y se espera que hoy sea ocupada dicha plaza.— **(Agencia Duems).**

ECUADOR

GUAYAQUIL, 13.— **La esposa del Presidente de la República** continúa en un estado gravísimo. La Junta médica ha agotado todos los recursos de la ciencia, y se cree que será imposible salvarla.— (U. P.)

ARGENTINA

El Encargado de Negocios de Chile

BUENOS AIRES, 13.— El Encargado de Negocios de Chile, señor Adolfo Calderón Cousiño visitó hoy al Canciller señor Gallardo. Departió con él un largo rato y trataron sobre todos los asuntos en tramitación.—(Especial).

Arribo de una Misión pontificia

BUENOS AIRES, 13. — A bordo del "Giulio Cesare" llegó Monseñor Josefat Mittiga, Obispo de Polsi.

Trae la misión especial de la Santa Sede, de hacer una intensa propaganda en la América del Sur, tendiente a obtener la colaboración popular en favor de la construcción que se hará en Italia de un sanatorio para los tuberculosos de la guerra, a iniciativa del Papa.

Dará en Buenos Aires conferencias ilustrativas. Seguirá viaje a Chile, acompañado de su secretario Presbítero Falecomo, adonde lo llevará la misma finalidad.— (Especial).

NOTICIAS DEPORTIVAS MUNDIALES

Nuevo raid automovilístico a Valparaíso

BUENOS AIRES, 13.— A la tentativa en que se halla empeñado actualmente el automovilista Guillermo Burke, quien salió la semana pasada en compañía de dos pasajeros, con rumbo a Valparaíso, hay que agregar ahora otra.

El Sábado en la mañana saldrán otros automovilistas en coche Fiat desde el local del Aero Club Argentino y tratarán de llegar a Valparaíso.

Participarán en esta jira los señores Arístides Follis, Pedro Fiore, y Ambrosio Longhi.

Cruzarán la cordillera por Uspallata. Regresarán desde Chile por el mismo punto, siguiendo el mismo itinerario de ida: Mendoza, Buenos Aires, atravesando las provincias de San Luis y Santa Fe.—(Especial).

El campeonato de atletismo en el Uruguay

MONTEVIDEO 13.— Se realizó ayer la primera etapa del campeonato nacional de atletismo, las diversas pruebas se realizaron ante numeroso público que se interesó por el desarrollo de las mismas; en las carreras de 100 metros se destacó Carlos Bastos que consiguió superar el récord nacional, marcando 10 segundos 9|10.— (U. P)

El próximo encuentro entre Firpo y Wills

DECLARACIONES DE TEX RICKARD

NUEVA YORK 13.—Tex Rickard hizo a la United Press las siguientes declaraciones exclusivas:

Lew Raymon que es el jefe del sindicato que se propone promover el encuentro entre Firpo y Wills me ofreció hoy venderme su opción, pero yo rehusé por considerar, repitiendo lo que he dicho siempre, que las ofertas de medio millón de dólares son demasiado altas. Estoy listo para promover un encuentro pagándole 200,000 dólares a Firpo y 100,000 a Wills, encuentro que se verificaría en la arena de Jersey City. Mi opinión es, y hay que tomar en cuenta que tengo más experiencia que cualquier otro promotor, que tanto los funcionarios de Nueva York, como el público, no permitirán encuentros mixtos".

Agregó Rickard, que fuera de Nueva York no habían arenas apropiadas, a excepción de la de Jersey y un nuevo local costaría más de un millón de dólares.

Manifestó así mismo Rickard, que Firpo trataba de que él le ofreciera un premio más alto, pero agregó que estaba contento de no haber contratado el encuentro en una cifra tan alta.— (U. P.)

AGRICULTORES

EL PRIMERO DE MARZO CON MAQUINARIAS PARA LA LIMPIA DE:

CEBADAS — TRIGO
FREJOLES — LENTEJAS
GARBANZOS — ARVEJAS
MOSTAZA — LINAZA
CURAGUILLA, ETC.
ALFALFA — TREBOL

Ofrecemos nuestro:

ESTABLECIMIENTO PURIFICADOR DE SEMILLAS Y CEREALES

Instalado en

BODEGA PISO DE CONCRETO Y DESVIO PROPIOS
EXPOSICION 1166

CARGA.— Desvío Lizarralde.
OFICINA. — Galería Alessandri 29.

Carvajal y Muñoz

CASILLA 1909.—TELEFONOS: ING. 2047. — NAC. 241

Cemento Melón

UNICOS DEPOSITOS AUTORIZADOS PARA VENDER NUESTRO CEMENTO

BALFOUR, LYON Y CIA., Mapocho N.o 1250. Oficina: Agustinas N.o 1185.
BUCHANAN, JONES y Cía., Av. Matta Oriente, esquina Lo Encalada, Oficina Central: Huérfanos 1160.
WILLIAMSON y Cía., Avenida Matucana 171 y Avenida Irarrázaval 393.
BARRACA "LA SAN DIEGO", del señor Germán Oelckers, San Diego 2320. Oficina Central: Agustinas 1111.
BARRACA MAESTRANZA, del señor Ramón Sáez, Maestranza 788.
LAZO ROMULO, Arturo Prat 1099.
MERCERIA "EL GALLO", del señor EULOGIO BERGUECIO, San Diego 432.
MERCERIA Y FERRETERIA "SAN FERNANDO", de los señores JOSE CORDERO Y CIA., Independencia N.o 1060.
ALFREDO ALBORNOZ, SAN BERNARDO, O'Higgins 120.
MERCERIA Y FERRETERIA "PARIS", de los señores DEZA Y LARIOS, Alameda N.os 42-44.
MERCERIA Y FERRETERIA "SUIZA", del señor ALBERTO CONTESSE D., Santa Rosa 486.
MERCERIA "ÑUÑOA", del señor V. Luksic, Avenida Irarrázaval 3621.
CONSIGNANI Hnos., San Pablo N.o 2946. barraca de fierro.
BARRACA DE MADERAS "PROVIDENCIA" del señor ARTURO LOPEZ, Providencia N.o 2238.
MERCERIA Y FERRETERIA "MONDRAGON", de los señores UNANUE Y BORLAF, Delicias N.os. 3011 y 3253.
JOSE RAMIREZ VALENCIA, Mapocho 3240.
SANTIAGO CEPPI, Castro N.o 78.
RIO, MOLLEDA Y CIA., Mercería Colón, Estado N.o 202.
BARRACA ÑUÑOA, de ENRIQUE VARAS P., Irarrázaval N.o 2606.
JOSE MANUEL RAMIREZ, Avenida Irarrázaval N.o 144.
PEDRO BOTINELLI, Avenida Italia N.o 682.
RIERA Y TAMAYO, Compañía 2488.
MERCERIA Y FERRETERIA "LA MUNDIAL", de los señores José Cordero y Co., Providencia 1347.
FRANCISCO ESCUDERO RODRIGUEZ, Barraca de Fierro, Chacabuco 559.
CARLOS GALLETTI, San Pablo 2001.

Precios: 31.00 mc. los tres sacos (igual un barril) puestos en carro en Galera por carro completo.
$ 12.20 mc. el saco en los Depósitos autorizados.

ACONSEJAMOS A NUESTROS CLIENTES PREVENIRSE CONTRA FALSIFICACIONES

Soc. Fábrica de Cemento "EL MELON"

Teléfono 2715- Agustinas 1148 - Casilla 3514

EL GRAN TERREMOTO

que ha anunciado el Padre Negro

Puede ser muy perjudicial para quienes no posean una

CAJA DE FONDOS "CENTO"

contra incendio y robo, que proteja sus documentos de valor y dinero.

CENTO Y CIA. LTDA. — GALERIA ALESSANDRI 22 A.

ENTRADA POR BANDERA

Oficiales Peluqueros

prácticos en CLIENTELA INFANTIL y entendidos en ONDULACIONES, necesita el Departamento "PELUQUERIA PARA NIÑOS" de

Gath & Chaves, Ltda.

VALPARAISO

(DE NUESTROS CORRESPONSALES)

LA VELADA DEL CIRCULO DE PERIODISTAS

Según hemos informado recientemente, se ha fundado en Valparaíso, entre los numerosos periodistas de ese puerto El Centro de la Prensa.

Para conmemorar la fecha de la publicación del primer diario chileno, "La Aurora", de Chile, el Círculo de Periodistas organizó una brillante velada literaria y artística, que se llevó a cabo anoche en el Teatro Victoria de este puerto.

Con lleno casi completo se dió comienzo a ella, explicando en un brillante discurso el objeto y fines de la institución el presidente de ella y Sub-Director de "La Unión" de Valparaíso, señor Luis Cruz Almeida. Tomaron parte, distinguiéndose especialmente, la danzarina Ora Doelk, el señor Osman Pérez y sus hijas, el barítono señor Manzueto y tenor señor Ramos. Leyó un interesante trabajo sobre la evolución de la prensa en Chile, el señor A. C. Espejo.

Terminado el acto en el Teatro el Círculo de la Prensa se reunió en intimidad en el Hotel Astur, en donde se sirvió un té a sus miembros en medio del franco regocijo que el primer acto público de la institución les ha dejado.

El gerente de la Asociación de Productores de Salitre

Ayer reasumió su puesto el Gerente de la Asociación de Productores de Salitre, señor Alfredo Santander, que hacía uso de una licencia de un mes.

Huelga de gremios marítimos en Lota y Coronel

La Dirección del Territorio Marítimo recibió aviso del Gobernador Marítimo de Talcahuano, capitán de fragata señor Arturo Hulaud, en que le dice haber regresado de Coronel, a donde fuera a imponerse de movimientos huelguistas en la gente de mar en dicho puerto.

El señor Hulaud agrega que el conflicto fué solucionado satisfactoriamente.

También se dió cuenta a la Dirección del Territorio Marítimo que el gremio de jornaleros y lancheros en Lota, se declaró en huelga debido a las prédicas subversivas de los agitadores.

La misma información agrega que la gente de los minerales está trabajando tranquila y la carga y descarga de los vapores no se ha alterado porque se hace con la tripulación de las mismas naves.

El Intendente de la provincia

En el expreso de la mañana de ayer se dirigió a la capital el Intendente de la provincia, señor Ramiro Pinto Concha, que asistirá a la reunión de la Junta Central de Puertos, que se efectuará en la capital.

El movimiento salitrero en Europa

La Asociación de Productores de Salitre recibió de su Comité en Londres los siguientes datos sobre el movimiento salitrero en Europa, Estados Unidos y Egipto:

Entregas para el consumo, existencias en Europa y Egipto, etc., correspondientes al mes de Enero de 1924.

En Europa y Egipto:

		Tons. Mets.
Existencias en tierra el día 1.o		274,745
Importaciones		175,768
		450,513
Entregas para el consumo		82,800
Existencias en tierra el día 31		367,713
Provisión visible estimada:		
En Europa y Egipto:		
En tierra	367,715	
A flote	415,201	782,914
En la costa		758,000

Detalle de las existencias en tierra en Europa:

	Tons. Mets.
Reino Unido	17,534
Francia	154,299
Bélgica	75,146
Holanda	49,596
España y Portugal	25,549
Italia	19,037
Escandinavia	501
Egipto	8,016
Alemania y puertos del Báltico	18,035
	367,713

Trasbordado de Bélgica, 2,032 toneladas métricas; al Reino Unido, 508; a España y Portugal, 1,524; y de Alemania y puertos del Báltico a Escandinavia, 8,128.

El comandante del "Latorre"

Con motivo de dejar el comando del "Latorre" el capitán de navío señor Carlos Ward, para desempeñar interinamente la Dirección de Artillería y Fortificaciones, la oficialidad del "Latorre" le ofreció al mediodía del Lunes un almuerzo, que fué servido en la cámara de dicha nave.

NOTAS SOCIALES

GARDEN-PARTY.— El 27 del corriente el señor Guillermo Buchaman y familia ofrecerán un garden-party a sus relaciones sociales en el Parque del Gran-Hotel de Viña del Mar.

La familia Buchanan Valdés regresará a Londres el 15 de Marzo próximo.

PIC-NIC.— El Domingo próximo la señorita Olga Amenábar Prieto, ofrecerá un Pic-Nic a un grupo de sus relaciones sociales en el hermoso recinto denominado "El Retiro". en Quilpué.

COMIDAS.—Esta noche los señores Carlos Bustos Muñoz y Tito Fontaine Pourdon ofrecerán una comida a un grupo de sus amigos en los salones del Club de La Unión.

—Esta noche la señora Isabel Squire de Bittancourt ofrecerá una comida a un grupo de sus relaciones en los salones del Club de la Unión.

FALLECIMIENTO. — Ha dejado de existir a la temprana edad de ocho años el niñito Enrique Caballero Delpino, hijo del Capitán don Enrique Caballero y de la señora Blanca Delpino de Caballero.

Sus restos fueron conducidos ayer a la capital, para ser llevado al Cementerio General hoy a las 9.30 de la mañana donde se dirá una misa por el descanso de su alma.

EN EL CLUB DE VIÑA DEL MAR.— Como de costumbre, esta tarde tendrá lugar en los jardines y cancha de tennis del Club Viña del Mar la recepción y baile que semanalmente ofrece el Directorio de esta institución a las familias de sus socios y familias veraneantes.

La orquesta que dirige el maestro Feiatre amenizará la danza.

EN EL CLUB DE LA UNION.— La señora Olga Cousiño ofrecerá esta noche una comida a sus numerosas relaciones en uno de los comedores del Club de La Unión.

VIAJEROS.— De Temuco ha regresado el señor don Eduardo Condon Moller.

—En este puerto se encuentra la señora Elvira Tagle de Briceño.

—Hoy regresarán a Viña del Mar por algunos días el señor don Carlos Antúnez Cazotte, señora Florencia Lyon de Antúnez y familia.

—En el Astur Hotel se hospeda el señor Valentín Brandan.

—En Viña del Mar se encuentra la señora Elvira Palma v. de Montt Saavedra.

—A Jahuel se ha dirigido la señorita Isabel Rivera Bianchi.

—Al mismo punto ha partido la señorita María Caballero Tanco.

—De Iquique regresó ayer en el "Santa Luisa", el señor Eduardo Deves Casanueva.

DINNER CONCERT EN EL CLUB DE LA UNION. — Esta noche se efectuará el segundo dinner-concert que la Dirección del Club ha organizado en honor de las familias de nuestra sociedad y familias veraneantes.

A juzgar por el éxito alcanzado por la primera reunión celebrada en esta institución y por el número de comidas que se ofrecerán esta noche en este local, es de presumir que el segundo dinner-concert alcanzará todo un éxito social.

RESIDENCIA. — Han fijado su residencia en el Cerro Alegre, Montealegre 550, las familias Plate Dittborn y Becerra-Plate.

BANQUETE EN EL CLUB DE VIÑA DEL MAR.— El próximo Viernes tendrá lugar en los salones del Club de Viña del Mar el gran banquete que un grupo de amigos ha preparado en honor del señor don Beltrán Mathieu.

Hasta este momento se han adherido a esta gran manifestación cuanto de más representativo y distinguido tiene nuestro mundo social y político, tanto de la sociedad porteña y viñamarina como de la capital.

RECEPCION.— El Sábado 16 tendrá lugar la recepción que la señorita Carmen Prieto Subercaseaux ofrece a un numeroso grupo de sus relaciones en su residencia de Viña del Mar.

El Ministro del Brasil en el Perú

Ayer, a las cinco de la tarde, arribó el "Santa Luisa", de la Grace Line, en el que venía del Callao el Ministro Plenipotenciario del Brasil en Lima, Excmo. señor Abelardo Rocas, que seguirá el Sábado próximo a su patria haciendo uso de una licencia, en la combinación de ese día.

El distinguido diplomático brasileño fué saludado a bordo por el Vice-Cónsul del Brasil, señor Carlos Mesquita Telles quien lo acompañó hasta su alojamiento del Hotel Astur.

A nombre del Gobierno lo saludó el Secretario de la Intendencia, señor Alberto Garnaham Barros.

La Corte de Valparaíso se reunió ayer

La Corte de Valparaíso se reunió ayer extraordinariamente para seguir ocupándose de las reclamaciones de inscripciones electorales.

En la reunión de ayer el Tribunal dió por terminados todos los reclamos lo que puso en conocimiento de la Corte Suprema por medio del oficio respectivo. La Corte de Valparaíso no volverá ya a reunirse hasta que no termine el feriado legal.

Mr. Pearson

En el expreso de la tarde de ayer regresó a Santiago el señor Pearson, socio de la firma constructora de las obras del puerto de Valparaíso y de la Compañía Chilena de Electricidad Limitada.

El Adicto Naval de Ch Estados Unidos

El Sábado próximo se d Estados Unidos, a bordo de cagua" el nuevo adicto nava capitán de corbeta señor Muñoz Valdés.

Hoy en la tarde sus c de la Marina chilena le una manifestación de desp el Club Naval.

Carnet Teatral

TEATRO IMPERIO. — V noche: "La moral de los o

TEATRO ROYAL.—Verm che: "Venganza de mujer"

TEATRO ODEON.—Verm che: "La pecadora".

CINEMA STAR.—Vermut, "El Conde de Essex".

Movimiento de nav

Ayer entraron:

El "Alvaro", de Génov Santa Luisa", de New Yo

Ayer debieron salir:

El "Alkmaar" y "El Hel Corral.

El "Llanquihue", para Lo

El "Perico", para Puerto

El "Aconcagua", a San A

Hoy se anuncian:

El "Perú", para Arica.

El "Quito", para Arica.

El "Negada", para Ham

El "Amon", para Corral.

El "Adriana", para Iquiq

El "Emilia", para Coron

Mañana deben salir:

El "Maipo", a Pimentel.

El "Valparaíso", a Llanq

El "Allipén", a Corral.

Guía de despachadores de Aduana

ALBERTO WITTIG IÑIGUEZ
Agente autorizado de Aduana
Casilla 990. Avenida Brasil 293
VALPARAISO

CASTRO y ANDREWS
Facilidades en derechos de Aduana
Serrano 22. — Casilla 732
VALPARAISO

COLIN L. CAMPBELL
Bandera 620. — SANTIAGO

GUILLERMO FRIAS M.
Despachos de aduana. Embarques y comisiones en general.
Avda. Errázuriz 532. Casilla 377
VALPARAISO

Pretot Fontaine y Cía.
Blanco 951. — Casilla 32.
VALPARAISO

Pedro Santibáñez
SERRANO 69. — CASILLA 200
VALPARAISO

HERNAN VIGIL
VALPARAISO
Agente General de Aduanas
SERRANO 169

WILGAND & Co.
VALPARAISO
Blanco 891. — Casilla 32.
SANTIAGO
Bandera 547. — Casilla 457.

AVISOS DE VAPORES

GRACE LINE
"SANTA LUISA"
Saldrá de Valparaíso el 20 de Febrero, a la 1 P. M.
Gran rebaja en los precios de Pasajes a Nueva York
PROXIMAS SALIDAS } "SANTA TERESA", Marzo 5. "SANTA ANA", Marzo 19. "SANTA ELISA", Abril 2.
SOLICITEN PORMENORES DE LOS AGENTES:
GRACE y Cía. (CHILE) S. A.
HUERFANOS 1067, SANTIAGO

COMPANIA SUD-AMERICANA DE VAPORES
EL VAPOR
"Aconcagua"
ATRACARA AL MOLO (ADUANA), EL SABADO 16 DE FEBRERO, A LAS 12 M., DE DONDE ZARPARA A LA 1 P. M., CON DESTINO A NUEVA YORK. HARA ESCALA EXTRAORDINARIA EN MOLLENDO.
WESSEL DUVAL y Co., Huérfanos esq. Morandé, AGENTES; CIA. DE TRASPORTES UNIDOS, Estado esq. Delicias, SUB-AGENTES.
F-13

Soc. Anón. Com. Braun & Blanchard
SERVICIO DE VAPORES
MAGALLANES De Valparaíso, el 16 de Febrero, para: SAN ANTONIO, TOME, TALCAHUANO, CORONEL, CORRAL (VALDIVIA), PUERTO MONTT, CASTRO Y PUNTA ARENAS.
VALDIVIA De Valparaíso, el 18 de Febrero, para: Coquimbo, Huasco, Caldera, Taltal, Antofagasta, Mejillones, Tocopilla, Iquique y Arica.
SANTIAGO De Valparaíso, el 20 de Febrero, para Coquimbo, Huasco, Caldera, Taltal, Antofagasta, Tocopilla e Iquique.
CHILOE De Valparaíso, el 21 de Febrero, a mediodía, para: Coquimbo, Huasco, Caldera, Taltal, Antofagasta, Tocopilla, Iquique y Arica.
VAPOR A EUROPA
LLANQUIHUE Saldrá para LONDRES el 16 de Febrero, con escalas en Antofagasta, Colón y Payal. Recibirá carga en San Antonio desde el 6 y en Valparaíso desde el 12.
SERVICIO REGULAR DE PASAJEROS Y CARGA A BUENOS AIRES
TARAPACA Este espléndido vapor, ex-"PRESIDENTE MITRE", con magníficas comodidades para pasajeros, saldrá de Valparaíso el 15 de Marzo, para: SAN ANTO[illegible] TALCAHUANO, C[illegible]L, CORRAL (VALDIVIA), PUERTO MONTT, CASTRO, PUNTA ARENAS Y BUENOS AIRES. Oportunidad para trasladarse a Buenos Aires, conociendo los canales magallánicos, consider[illegible] en el mundo por su belleza panorámica. Precios reducidos.
SANTIAGO
AUGIER, BENAVIDES y Cía.
BANDERA 180
VALPARAISO
BLANCO 957-959
Teléf. Inglés 2747. Nacional 261

The Royal Mail Steam Packet Comp
SERVICIO RAPIDO DE — LUJO DESDE — Buenos Aires a Euro
Próximas salidas de los afamados vapores A

"ARLANZA"	15.000 toneladas,	14 DE FEBRERO
"AVON"	14.000 toneladas,	28 DE FEBR
"ALMAZORA"	15.500 toneladas,	13 DE MARZO
"ARAGUAYA"	10.530 toneladas,	20 DE MARZO
"ANDES"	15.620 toneladas,	3 DE ABRIL
"ARLANZA"	14,930 toneladas,	17 de ABRIL

Próximas salidas de la Línea D.
"DARRO" . . . 29 Febrero "DESNA" . . . 28 de
"DESEADO" . . . 14 Marzo "DEMERARA" . 11 de
Rebajas en boletos de ida y vuelta con descuento nal para familias. Hay camarotes de 1, 2 y 3 camas, bién combinaciones de departamentos de lujo con ba vado y toda clase de comodidades.
Viajes de llamada desde varios puntos de Europa, y Turquía.
The Pacific Steam Navigation Comp
CASILLA 636. — SANTIAGO. — AGUSTINAS 101
SUB-AGENTES. Compañía Expreso Villalonga y Comp Transportes Unidos

Compañías de Vapores
Hamburgo Sud-Americana & Hamburgo Amerika Linie
Líneas de vapores rápidos y de gran lujo, DE BUENOS AIRES A HAMBURGO, con escalas en Montevideo, Santos, Río de Janeiro, Vigo, BILBAO- ROTTERDAM (Vía París) y de Buenos Aires directamente a Vigo, Coruña y Hamburgo.
PROXIMAS SALIDAS

H. S. D. G.			H. A. L.		
Cap. Norte	20,000 toneladas	21 de FEBRERO	Württemberg	15,000 toneladas	28 de FEBRERO
Cap. Polonio	20,000 toneladas	27 de MARZO	Teutonia	10,500 toneladas	6 de MARZO
Antonio Delfino	20,000 toneladas	10 de ABRIL	Baden	15,000 toneladas	3 de ABRIL
Cap. Norte	20,000 toneladas	1.º de MAYO	Bayern	15,000 toneladas	17 de ABRIL

WEBER Y Cía.
SANTIAGO — GALERIA SAN CARLOS 11
VALPARAISO — BLANCO 817
CONCEPCION — B. ARANA 251
SUB - AGENTES EN SANTIAGO: ANDRES SALA Y Cía.
AGUSTINAS 809

P. S. N. C.
VAPORES PARA EUROPA
OROPESA, 22 Febr. 3 P. M.
OROYA (1) 8 Mar. 1 P. M.
ORCOMA, 5 Abril 1 P. M.
} Para Antofagasta, Mejillones, Iquique, Arica, Mollendo, Callao, Balboa, Cristóbal, Habana, Coruña, Santander, La Pallice y Liverpool.
ORIANA, Vía Estrecho de Magallanes. Saldrá de Valparaíso el 20 DE MARZO, a las 3 P. M.
(1) El OROYA hará escalas adicionales en JAMAICA y BERMUDA.
VAPORES PARA NUEVA YORK
GRANDES REBAJAS DE PRECIOS
Essequibo 29 de Febr.
Ebro 28 de Marzo
Essequibo 23 de Abril
1 P. M. { Para Antofagasta, Iquique, Arica, Mollendo, Callao, Salaverry, Paita, Balboa, Cristóbal, Habana y Nueva York.
The Pacific Steam Navigation Company
AGUSTINAS 1017 — SANTIAGO — CASILLA 536
Sub-agentes: Transportes Unidos, Estado esquina Delicias; Expreso Villalonga, Agustinas 640.
N|O

Compañía Sud-Amer.cana DE VAPORES
SERVICIO DIRECTO RAPIDO A NEW YO
en 18 días, con escala en Antofagasta, Iquique, Callao, y Cristóbal. PROXIMAS SALIDAS
"ACONCAGUA" Sábado 16 de Febrero, a la 1 P. M.
"TENO" Viernes 15 de MARZO, a las 4 P. M.
EL PASAJE A NUEVA YORK VALE 250.00 DOLARES PRIMERA CLASE Y 110.00 EN INTERMEDIA; A CE BAL, 150.00 Y 55.00 DOLARES, RESPECTIVAMEN
SERVICIO A GUAYAQUIL
con escalas en Coquimbo, Antofagasta, Gatico, Tocopilla, que, Caleta Buena, Arica, Ilo, Mollendo, Chala, Pisco, de Mora, Callao, Salaverry, Pacasmayo, Eten, Pimentel, y Guayaquil. PROXIMAS SALIDAS:
"PALENA" Viernes 22 de Febrero, a las 4 P. M.
"HUASCO" Viernes 7 de Marzo, a las 4 P. M.
SERVICIO A PIMENTEL
con escalas en Coquimbo, Huasco, Caldera, Chañaral, Antofagasta, Iquique, Pisagua, Arica, Ilo, Mollendo, Pisco, Cerro Azul, Callao, Huacho, Supe, Huarmey, Samanco, Chimbote, Salaverry, Pacasmayo, Eten y Pime PROXIMAS SALIDAS:
"MAIPO" Sábado 15 de FEBRERO, a la 1 P.
"MAPOCHO" Viernes 29 de Febrero, a las 4 P. M.
TARIFA REDUCIDA EN LOS PASAJES DE CAMAR LAS LINEAS A GUAYAQUIL Y PIMENTEL, ENTRE PU TOS CHILENOS: ANTOFAGASTA, $ 125; IQUIQUE, $ ARICA, $ 192
Al solicitar un pasaje es indispensable la presentación certificado de vacuna
WESSEL DUVAL & Cía.
Huérfanos esq. Morandé, Agentes
COMPAÑIA TRANSPORTES UNIDOS
Estado esquina Delicias, Sub-Agentes

INFORMACIONES DEL INTERIOR

(DE NUESTROS CORRESPONSALES)

ANTOFAGASTA

LAS PETICIONES DE LOS FERROVIARIOS

AUMENTO DE SUELDOS, GRATIFICACIONES, FONDO DE RETIRO, SERVICIO MEDICO

ANTOFAGASTA, 11. — Las peticiones formuladas por los empleados y obreros de la sección chilena del ferrocarril de Antofagasta a Bolivia, son en síntesis, las siguientes:

Buena organización del servicio médico.—Insiste en la organización de un buen servicio médico, pidiendo además, medicamentos importados cuando los casos lo requieran. Como una demostración de que dicho servicio no es bueno, citan el caso de los empleados ingleses que acuden siempre a médicos de afuera.

Modificación del Contrato.— Dice que el contrato en vigencia coarta al empleado la libertad de sus derechos y más aún se extralimita afectando la moral.

Fondo de retiro.— Piden la implantación de este servicio, tal como existe en las salitreras, ferrocarriles del Estado, etc.

Gratificación anual.— Las mismas razones que movieron a la empresa para gratificar al personal extranjero, deben hacerse extensivas al elemento nacional.

Sobre tiempo general.— La situación creada, negando el sobre tiempo a los empleados, incluso a los de la línea, lo consideran anti-humano.

Sábado inglés.— Aunque están de acuerdo, con el reglamento, en este sentido, creen necesario establecerlo en algunas dependencias.

Sueldos y jornales.— Mantienen su primera petición de 12d., estipulada en el pliego de peticiones, por cuanto ven que las proposiciones hechas en este sentido por la empresa, desaparecerán muy pronto, dadas las buenas perspectivas de la exportación del salitre y el impuesto a la renta, factores que contribuirán a la estabilización del cambio.

TARAPACA

Los especuladores en Iquique

(De nuestro corresponsal, por telégrafo)

IQUIQUE 13.—Mañana se estrenará la Compañía Marta Fábregas, en el Teatro Nacional.

Se anuncia la próxima llegada de la Compañía de Inés Berutti, que goza de generales simpatías en esta ciudad, por lo que se cree que la temporada constituirá un gran suceso.

SANTIAGO

Trescientos niños llegan a veranear a Llo-Lleo

(De nuestro corresponsal, por telégrafo)

SAN ANTONIO, 13.—Mañana llegan a Lloileo, por el tren de la tarde doscientas niñitas y cien niñitos de las Creches, para veranear en el espléndido y recién construído local de propiedad de esta institución.

LINARES

Dos reos se fugaron de la cárcel de Parral

(De nuestro corresponsal, por telégrafo)

PARRAL, 12. — En vista de que no habían jefes en la cárcel, se fugaron los reos por hurto, Roberto Riquelme y Pedro Fernández.

Señoras:
que padecéis de enfermedades del sexo, podéis encontrar la salud sólo con pedir un prospecto del
"GYNESIL"
que se os enviará gratuitamente.
GYNESIL
CASILLA 2108

TALCA

SE FUNDO EL CIRCULO DE LA PRENSA

QUEDA CONSTITUIDO EL DIRECTORIO DE LA NACIENTE INSTITUCION

(De nuestro corresponsal, por telégrafo)

TALCA, 13.—Hoy, a las cuatro de la tarde se verificó en el Teatro Palet la reunión preliminar para echar las bases de la fundación del Círculo de la Prensa. Concurrieron a ella numerosos periodistas pertenecientes al cuerpo de redacción de los tres diarios locales y además los corresponsales de "La Nación", "El Mercurio" y "El Diario Ilustrado".

Dada a conocer la causa que había motivado la reunión, se procedió a elegir el directorio provisorio, quedando en la siguiente forma: Presidente, señor Oscar Arellano, redactor del diario "La Mañana"; secretario, el señor Eleazar Pereira, redactor del diario "El Día"; y tesorero, el señor Ernesto Marchant, redactor del diario "La Zona Central".

La naciente institución envió al "Centro de la Prensa" de Vaparaíso el siguiente telegrama de felicitación:

"Señor don Elías González Sánchez, secretario del "Centro de la Prensa".—Valparaíso.—El "Círculo de la Prensa", de Talca, fundado en esta fecha auspiciosa, a cuya celebración se adhiere cordialmente, envía saludos fraternales al Círculo de la Prensa porteña, formulando votos porque de esa activa ciudad salga la idea de la fundación de la Federación de Periodistas de Chile.

—**Oscar Arellano**, presidente.—**Eleazar Pereira**, secretario."

CAUTIN

EN HONOR DEL MINISTRO ITALIANO

SE EFECTUA UN PASEO A CUNCO Y UNA VELADA DE GALA

(De nuestro corresponsal, por telégrafo)

TEMUCO 13.—A las 10 de la mañana, un tren especial, con dos vagones, partió a Cunco, llevando al Ministro italiano señor Castoldo, acompañado de las autoridades locales, miembros de la prensa, familias de la colonia italiana, y la banda del Tucapel. Este paseo era ofrecido por por la firma constructora del ferrocarril de Freire a Cunco, cuyo principal socio es el señor Félix Corte.

En la hermosa quinta de Cunco, de propiedad de dicho señor, se verificó un gran banquete. Ofreció la manifestación el señor Corte, que es a la vez Cónsul de Italia en Valdivia, agradeciendo el manifestado. A continuación hablaron los señores Ruiz Vargas, Comandante del Regimiento Tucapel, entregándole un album; el Intendente de la provincia, señor Alberto Rosselot; el Juez señor Carlos Cruzat; don Antonio Gándalo, don Luis Passe, don Orlando Mason, el Director de "La Mañana", en nombre de los periodistas, el caballero italiano señor Rollando, y el religioso Padre Guido.

Todos los oradores hicieron votos por la armonía ítalo-chilena.

Después se siguió un animado baile.

El regreso de dicho paseo se efectuó a las 8 de la noche, y momentos después se realizó en el Teatro Temuco una gran velada de gala en honor del señor Castoldi, con un lleno completo.

Mañana en la tarde, el Regimiento Tucapel presentará una revista en honor del ilustre visitante, y en la noche el Intendente de la provincia señor Rosselot, le ofrecerá un gran banquete en el Hotel Lassall.

VALDIVIA

LA SEMANA VALDIVIANA

LA VELADA OFICIAL Y EL CAMPEONATO DE TENNIS

VALDIVIA 12.—Con lleno completo se efectuó la gran velada oficial de la Semana Valdiviana, en el Teatro Valdivia. El teatro adornado exprofeso con gran cantidad de guirnaldas y flores daba un magnífico golpe de vista.

La obertura musical fué ejecutada por la orquesta de la Academia Nacional en compañía de la banda del Regimiento Caupolicán.

A continuación recitó la niñita María Luisa Izquierdo, a quien le siguió cantando La Danza de las Libélulas, la señorita Violeta Campos. Ambas fueron muy aplaudidas.

La "Fantasía de Fausto" fué ejecutada a continuación por un quinteto formado por los mejores miembros de la Academia Musical, los que cosecharon aplausos.

Se dió término a la primera parte con el gran coro a tres voces a la Semana Valdiviana, original del maestro Cordero, y letra de don Alberto Cabezón, que dice así:

Despunta ya la aurora azul y grana
De gloria aroma cruza el verde río:
Es que Afrodita, Erato y bella Clio
Anuncian "La Semana Valdiviana"

Florido está el valle,
La floresta en flor:
La vida riente
Desborda sus ansias
En cada color.

Detén la faena, patriota sureño
Alégrate niño, joven deja el remo
Cantemos con férvido ardiente ca-
[riño
Con voz de gigante, dulce clara y
[tibia
Que ensalce sin tregua del austro la
[perla:
La villa de ensueño, la hermosa
[Valdivia.

En la segunda parte se escena el precioso jugue original de Vital Aza, "T

En esta representación ma, tomaron parte aprecia cionados de nuestra loca que se expidieron bien.

En suma la velada c a todas las expectativas q se tenían, dejando una impresión en todos los a

El sétimo campeonato de

Con motivo de haberse te campeonato de tennis, se o fiesta, que resultó muy b la asistencia de una num currencia.

La orquesta ítalo-germana mejores piezas de su rep a la hora oportuna el se mar Rautemberg, ofreció champaña. Contestó el s de Concepción.

El señor Burges en viaje a Puerto Varas

(De nuestro corresponsal, por telégrafo)

VALDIVIA, 13.—El señor Lisandro Burgos pasó en el día de hoy, en dirección a Puerto Varas.

El sub-director de ferrocarriles

VALDIVIA, 13.—En un tren especial llegó el Sub-Director de los Ferrocarriles, don Federico Martínez. Mañana seguirá viaje a Puerto Montt.

El Embajador norteamericano maravillado del Sur

VALDIVIA, 13.—El Embajador norteamericano, Excmo. señor William Collier, ha escrito una carta de Tolhuaca, en la cual se manifiesta maravillado de la esplendidez de esa región, donde permaneció dos días.

Hoy día salió para Angol, en donde estará un día para seguir viaje a Lota, Talcahuano y Concepción, procurando llegar el 18 a Santiago.

El estado de las cosechas en Villarrica y Limache es satisfactorio

(De nuestro corresponsal, por telégrafo)

VALDIVIA, 13.—Acabo de regresar de las Colonias de Villarrca y Loncoche, en donde me impuse del estado de las cosechas, estimándolas satisfactorias en toda la zona.

Aprovechó este viaje para hablar con algunos agricultores, los cuales se manifestaron contentos porque cosecharon "quince por uno", al mismo tiempo que me expusieron algunas quejas sobre los malos caminos, los cuales han quedado intransitables desde las primeras lluvias.

La película de la jira de S. E. al Sur

VALDIVIA, 12. — En la Sala del Teatro Valdivia se exhibirá el 14 de los corrientes, la película que se filmará con motivo de la última gira del Presidente de la República a las provincias del Sur.

El cuento del tío, en V

VALDIVIA, 12. — Cuat duos, llegados a la ciudad p de las 12 M., intentaron efecto en la estación de los rriles una audaz estafa, del conocido "cuento del efecto, abordaron a un s metiéndole dejar en depó jo de billetes, que el desti a obras de caridad, en c una determinada suma co tía.

En circunstancias que fa estaba a punto de re guardián, a quien extrañ de que un caballero depa gablemente con pájaros de acercó al grupo y pudo de la conversación, por trando en sospechas los s hendiéndolos momentos de

Llega el señor Acker

(De nuestro corresponsal, p grafo)

VALDIVIA, 13.—Hoy d attaché comercial, agrega Embajada norteamericana Ackermann.

EL RAID AEREO AL NORTE

EL MINISTRO DE LA GUERRA VISITO AYER LAS DEPENDENCIAS DE AERONAUTICA MILITAR

Hoy los pilotos que participarán en el viaje aéreo, pasarán a despedirse del Presidente de la República

LA ESCUADRILLA DE AVIONES INICIARA MAÑANA EL RAID.—RECORRIDO QUE HARA

En la mañana de ayer el señor Ministro de Guerra y Marina, General don Luis Brieba, pasó revista detenidamente a todas las dependencias de las Unidades de Aeronáutica Militar, como también, a las de alojamiento de tropa, hangares, Escuela de Aviación y a todo el material; imponiéndose detalladamente de la fabricación de aviones que serán dotados con motores Hispano-Suiza, y de los cuales 2 de ellos, el "General Korner" y el "España", están indicados para participar en el raid a las provincias del Norte.

En seguida interrogó a cada uno de los pilotos que manejarán los aviones en el raid, sobre las condiciones de sus máquinas y si estaban satisfechos de las probabilidades de seguridad que ellas ofrecían, contestando en forma precisa que estaban enteramente satisfechos y seguros de su dominio.

Después se hizo presentar al personal de oficiales, a quienes pidió informaciones sobre el desarrollo y eficiencia del curso de pilotaje que siguen los oficiales de Marina, aspirantes a pilotos, autorizando el señor Ministro, la clausura de las actividades aéreas de la Escuela, durante la duración del raid, concediendo el feriado que es de práctica a los alumnos y al personal de mecánicos.

Luego después de la inspección, dispuso que el raid podía iniciarse desde mañana Viernes, fijando la tarde de hoy, a fin de presentarle a S. E. el Presidente de la República el personal de oficiales que tomarán parte en el raid, y aprovechar esa ocasión, para despedirse del Jefe del Estado.

Poco después de las 11 A. M., el señor Ministro, que había estado en el Cantón de "El Bosque" desde las 9 de la mañana, regresaba a Santiago, para concurrir a un Consejo de Gabinete, lo que no nos dió tiempo para tomar sus impresiones sobre la interesante revista de carácter profesional que acababa de efectuar".

CONDICIONES A QUE SE AJUSTARA EL RAID

Como lo dijimos la partida de los aviones se hará mañana a las 8 A. M., siempre que las condiciones del tiempo lo permitan.

Damos a continuación las disposiciones adoptadas por la Dirección de los Servicios de Aviación para el raid:

DIRECCION DEL RAID

Aviones "Ferroviario" y "España", partirán 45 minutos antes que la escuadrilla.

Oficiales. Director, General Contreras y Piloto Capitán señor Castro en el avión "España".

Teniente Montecinos, con su mecánico, en el avión "Ferroviario".

ESCUADRILLA

Avión de Comando "General Korner", piloteado por el Comandante de la Escuadrilla, Capitán señor Baraona, llevando como pasajero al Inspector de Máquinas señor Seabroock.

Avión "Coquimbo" piloteado por el Teniente señor Soza. Pasajero Capitán señor Cruz de la Academia de Guerra.

Avión "Atacama", Teniente señor Marcial Arredondo. Pasajero, Capitán Quevedo, Instructor de Cooperación.

Avión "Tarapacá", piloteado por el Teniente señor Lagreze. Pasajero, su mecánico.

Avión "Tacna", piloto, Teniente señor Herreros. Pasajero, su mecánico.

ETAPAS

Primera. Aeródromo "La Serena".
Segunda. Aeródromo "Copiapó".
Tercera. Aeródromo "Baquedano".
Cuarta. Aeródromo "Iquique".
Quinta. Aeródromo "Arica-Tacna".

Al regreso si se efectúa en buenas condiciones se aterrizará en Antofagasta, Vallenar, Ovalle, Illapel.

La hora de partida como se ha dicho, quedará subordinada al estado del tiempo. Se tratará de hacerlo a las 8 A. M., de mañana.

La estadía en los Aeródromos término de Etapa, dependerá de las condiciones en que se llegue, siendo la orden de la Dirección permanecer el tiempo estrictamente indispensable para la revisión y alistamiento del material.

ENVIO DE CORRESPONDENCIA

La Dirección General de Correos ha obtenido de la Jefatura del Servicio Aéreo, enviar algunos kilos de correspondencia para las estaciones de etapas.

EL ESPAÑA, PILOTEADO POR EL TENIENTE SEÑOR MONTECINOS

EL TENIENTE SEÑOR SOZA QUE GOBERNARA "EL COQUIMBO"

EL TENIENTE LAGREZE QUE PILOTEARA "EL TARAPACA"

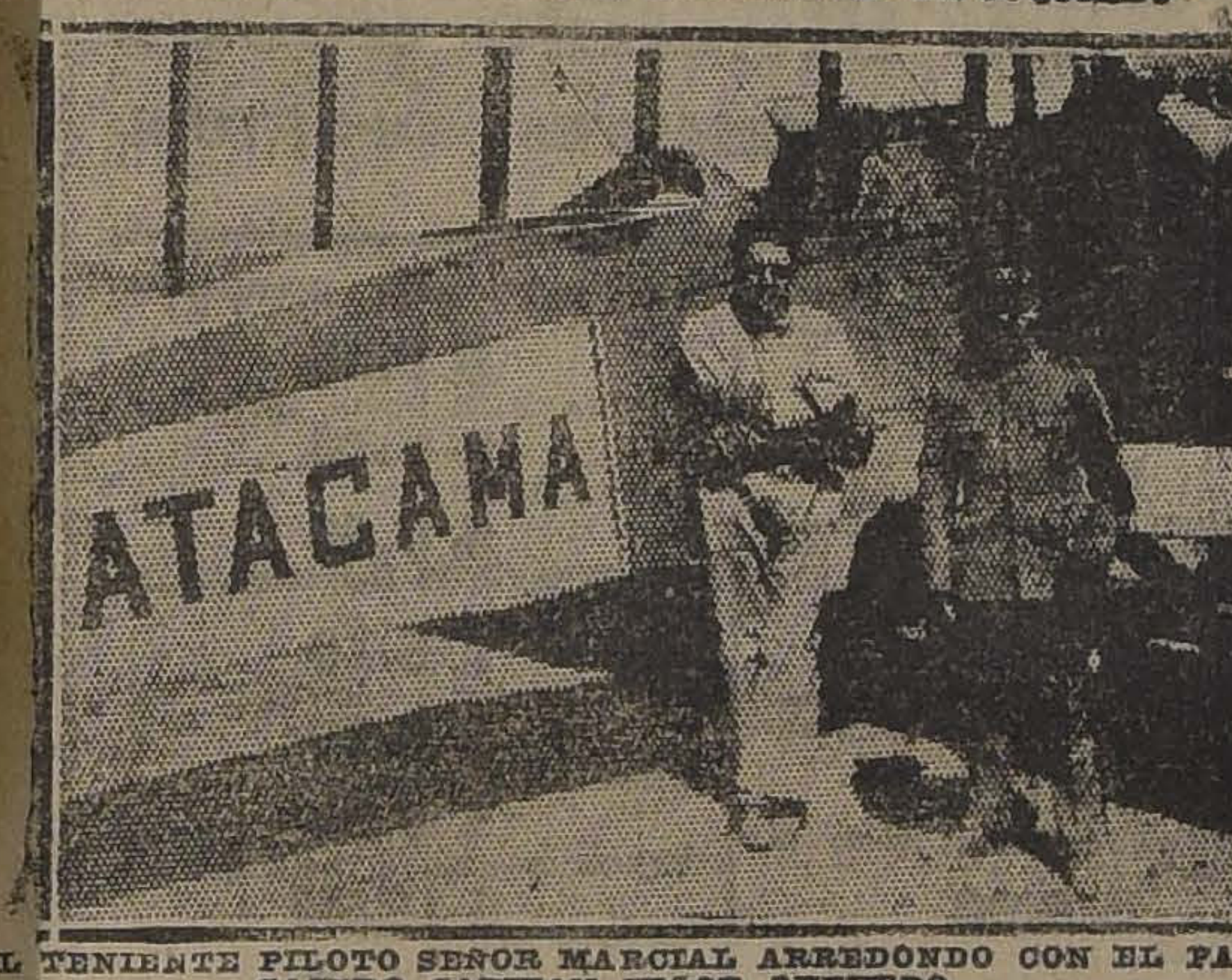

EL TENIENTE PILOTO SEÑOR MARCIAL ARREDONDO CON EL PASAJERO CAPITAN SEÑOR QUEVEDO.

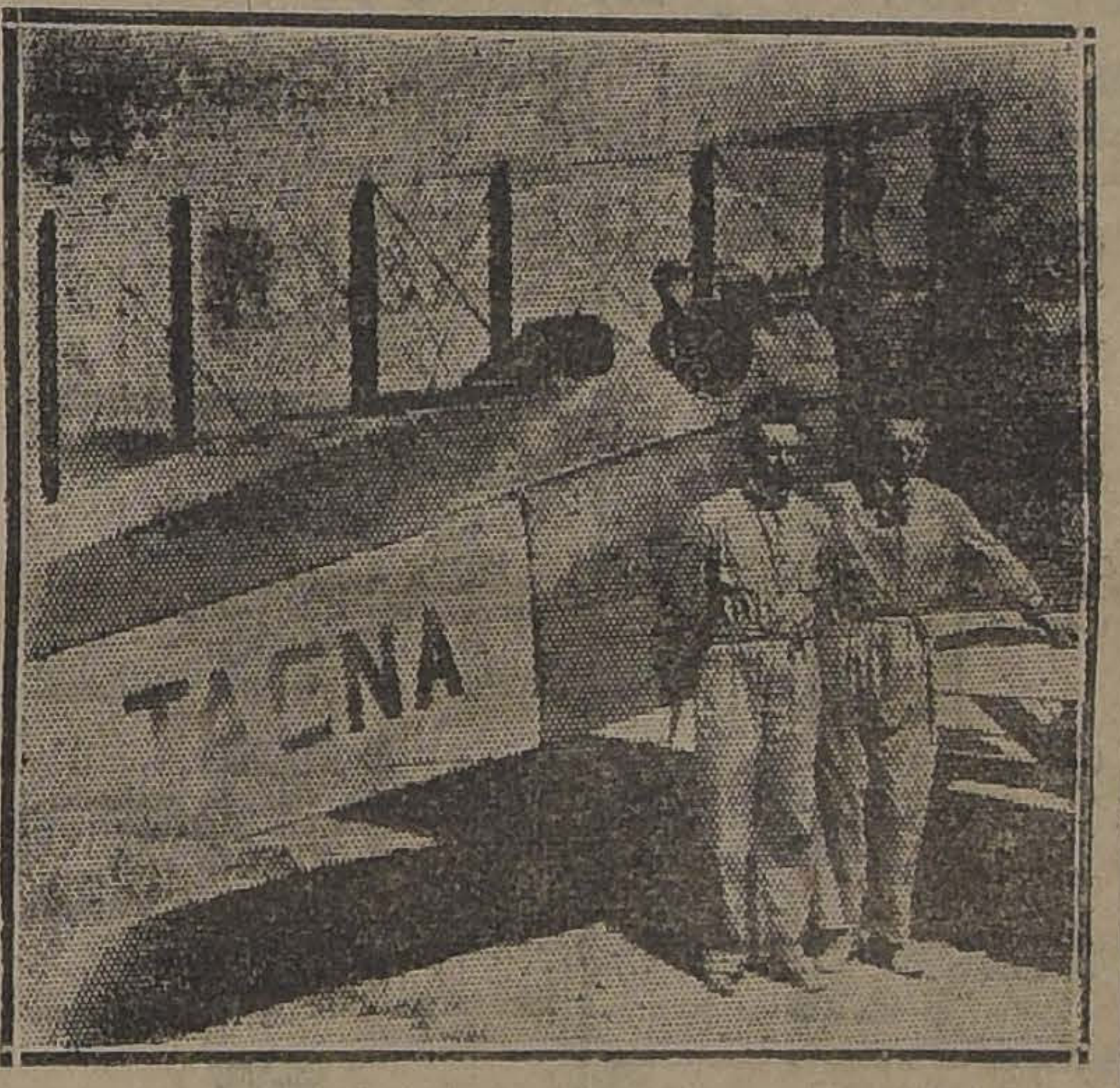

EL TACNA, QUE PILOTEARA EL TENIENTE SEÑOR HERREROS

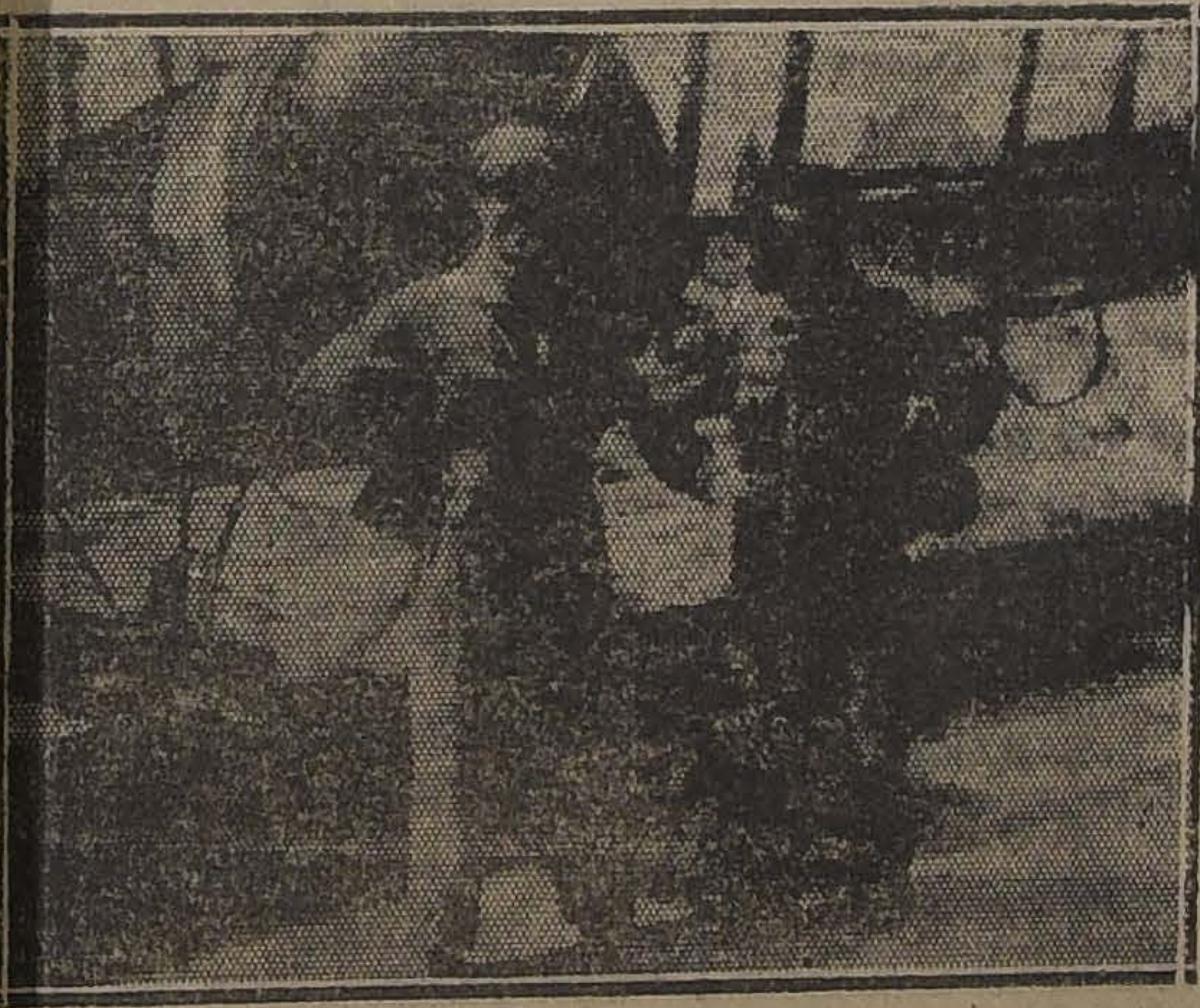

"EL FERROVIARIO" QUE PILOTEARA EL CAPITAN CASTRO, LLEVANDO COMO PASAJERO AL DIRECTOR DE LOS SERVICIOS, GENERAL SEÑOR CONTRERAS.

Funcionarios públicos en Santiago

El Ministerio del Interior, nos ha pedido hagamos saber a todos los funcionarios o empleados públicos, que se encuentren en esta capital, llamados por ese Departamento, o haciendo uso feriado o de licencias, se presenten hoy a esa oficina.

Se nos pide, también, hacer presente que la desobediencia a este llamado será severamente castigada por el Gobierno.

Oficina de Reclutamiento

Se nos pide su publicación:

To the Chilean men whose ancestors are Britsh Subjects or Strangers

We advertise them the necessity of being inscribed in the Military Registers, before the 16 th of February. The transgressors shall be denounced as infractors to the Military Service Law.

El oficial de reclutamiento

Aux Chiliens avec des parents francais, ou étrangers

Ils sont avertis qu'ils doivent s'inscrire dans les Registres Militaires, avant le 16 du mois en cours.

Dans le cas contraire ils seront accusés comme infracteurs à la loi de Service Militaire Obligatoire.

El oficial de reclutamiento

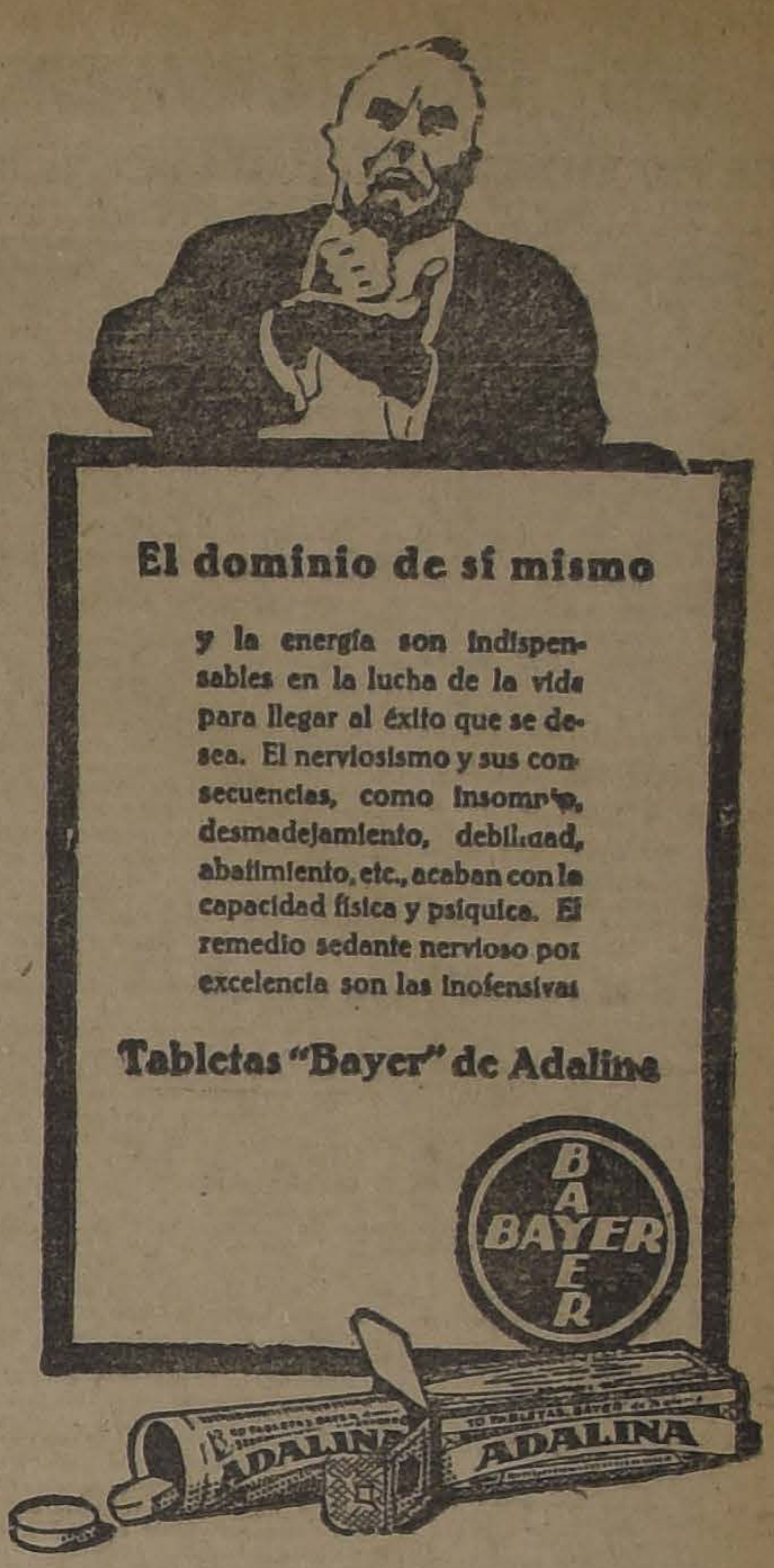

El dominio de sí mismo

y la energía son indispensables en la lucha de la vida para llegar al éxito que se desea. El nerviosismo y sus consecuencias, como insomnio, desmadejamiento, debilidad, abatimiento, etc., acaban con la capacidad física y psíquica. El remedio sedante nervioso por excelencia son las inofensivas

Tabletas "Bayer" de Adalina

EL COMICIO FERROVIARIO DE AYER

EN LA ENTREVISTA CELEBRADA CON EL PRESIDENTE PIDEN SU REPRESENTACION DENTRO DEL CONSEJO DE LA EMPRESA DE LOS FERROCARRILES

Dando cumplimiento a una asamblea general ferroviaria celebrada últimamente, en la tarde de ayer se llevó a efecto el comicio con el objeto de pedir al Presidente de la República, la designación de un representante dentro del Consejo de la Empresa.

Con este motivo, minutos después de las tres de la tarde, se suspendieron las faenas en las diversas secciones de los ferrocarriles, a fin de que el personal asistiera a dicha manifestación.

Una vez reunidos en la Plaza Argentina, la columna de manifestantes se dirigió a la Moneda, en donde una comisión presidida por el Subsecretario General de la Junta Central de la Federación Obrera Ferroviaria de Chile, señor Gaete, pasó a conferenciar con el Presidente de la República.

Mientras la comisión cumplía esta misión, algunos dirigentes ferroviarios hacían uso de la palabra abundando en la conveniencia que el personal tenga su representante dentro del Consejo.

EN LA PRESIDENCIA

Una delegación de los obreros pasó después a la Presidencia y haciendo uso del derecho de petición que les garantiza la Constitución Política del Estado, solicitaron del Primer Mandatario la designación para uno de los cargos de Consejero de la Empresa de los Ferrocarriles del Estado, de una persona que llevará la representación de los obreros y de los empleados a contrata.

Su Excelencia les manifestó, como ya lo había expresado en ocasiones diversas, que desde hace mucho tiempo él ha creído que los obreros deberían estar representados por uno o dos consejeros dentro del Cuerpo Directivo de la Empresa y que, en consecuencia, podían estar seguros que pondría todo lo que está de su parte para atender tan justas peticiones.

Terminada esta entrevista con el Primer Mandatario, los obreros se retiraron agradeciendo al señor Alessandri la buena acogida que les dispensó a sus peticiones y se dirigieron a dar cuenta a sus demás compañeros que esperaban en la Plazuela de la Moneda el regreso de la delegación.

DURANTE EL COMICIO OBRERO DE AYER

SE DA CUENTA DE LA ENTREVISTA

En seguida el señor Gaete subió a una tribuna que se había improvisado frente a la Moneda, desde donde dió cuenta del resultado de la entrevista con el Presidente de la República.

Esta cuenta fué muy aplaudida.

A continuación, el comicio, yendo con el Orfeón de los Ferrocarriles a la cabeza, se dirigió nuevamente a la Plaza Argentina, en donde se disolvió.

Atropellado por un automóvil

Anoche, a las 12.15 más o menos, el chauffeur de la góndola N.o 9150 dió cuenta a la policía de que en Delicias esquina Maipú se encontraba un individuo herido de gravedad.

El desconocido fué conducido a la Asistencia Pública.

Se supone haya sido atropellado por un automóvil.

Reglamento del Tránsito

Durante el día de ayer se denunciaron a la alcaldía 29 vehículos infractores al reglamento del

MIENTRAS MAS PRONTO LAS TOME UD., MAS LIGERO SE CURARA

Nos referimos a las Pastillas del Dr. Becker para los Riñones y Vejiga. Mientras más pronto las tome Ud., más ligero se curará. Uno de los órganos más delicados del cuerpo son los riñones. Se enferman con facilidad; no siempre duelen y con frecuencia el paciente no se da cuenta de su enfermedad.

LAS CAUSAS: El excesivo trabajo mental; las fuertes preocupaciones y disgustos; las enfermedades venéreas; trabajos físicos de posición violenta, como los quehaceres domésticos, el de los artesanos y el de las obreras; el uso excesivo de estimulantes, como licores, tabaco, café, comidas picantes o demasiado condimentadas; el abuso de la naturaleza en los años de juventud y otros desórdenes por el estilo, es bien sabido que son las causas de las enfermedades de los riñones. La grippe o influenza; las fiebres escarlatinas, palúdica y tifoidea; el sarampión, la viruela y la difteria; los embarazos, partos y el cambio de vida en las damas también dejan como consecuencia enfermedades de los riñones y vejiga.

LOS SINTOMAS: Dolores en la cintura o caderas; deseos frecuentes de orinar; dolor o ardor en la uretra; asiento o sedimento en las orinas; imposibilidad de inclinarse y recoger algo del suelo; empañamiento de la vista; orines turbios y de mal olor; debilidad sexual; el orinar a retazos o de gota en gota; hinchazón de los tobillos; respiración acortada o fatigosa; frialdad de pies y manos; cansancio general; disminución de apetito; nerviosidad, irritabilidad, etc.

EL REMEDIO: Las Pastillas del Dr. Becker para los Riñones y Vejiga. Si siente Ud. uno o más de los síntomas enumerados, debe empezar a tomarlas lo antes posible. Bastará que las tome por algunas semanas. Otros las han usado con resultados satisfactorios. Su precio es módico. Los boticarios las venden y recomiendan.

"MIENTRAS MAS PRONTO LAS TOME, MAS LIGERO SE CURARA"

CIGARRILLOS
$1.60
My Lord
CON
TABACO
MARYLAND

Ferrocarril de Lebu a Los Sauces

El Ministerio de Ferrocarriles aprobó el proyecto de empalme del ferrocarril de Lebu a Los Sauces con las líneas de los ferrocarriles del Estado.

Defunciones

Día 13 de Febrero. — Julio Fuentes, 40 años; Amalia Vega, 65; Carlos Araya, 27; Juan Guajardo, 42; Sofía Quezada, 45; Antonio Carrasco, 60; Arturo Moya, 38; Rosa Celis, 23; Manuel Pavéz, 51; Matilde Aranda, 30; Manuel Salazar, 32; Elisa Keriovich, 13; Carolina Hatembads, 46; Augusto Muñoz, 70; Marian Mesa, 30; Oscar Bunster, 32; Lorenza López, 58; Olegario Gutiérrez, 28; María Cárdenas, 1; María Tapia, 1; Daniel Bahamondes, 2; Manuel Barra, 2; Berta Silva, 1; Jorge Simonet, 2; Elisa González, 1; José Barrientos, 4; Raquel González, 1; Rosa Moraga, 5; Angel Carvallo, 1 y 22 niños menores de un año.

BOY - SCOUTS

BRIGADA "EDUCACION N.o 1".— Cítase a las girls para hoy Jueves 14 en el cuartel, a las 5 y media P. M.

Objeto: Dar las últimas instrucciones para la excursión a Lolleo.—La Comandante.

CULTO

Jueves 14 de Febrero. — Jubileo Circulante.—Monjas Claras, calle Lillo.

En este día renovación y bendición con el Santísimo Sacramento.

Santos.—San Valentín, ob. y mr. Vidal y Apolinario, mrs. Segunda aparición de Nuestra Señora de Lourdes.

Misas.—Basílica de la Merced, 6 a.
Buen Pastor (Avenida Matta).—6.30.
Capilla de Animas.—8, 9 y 9.30.
Capuchinos.—6 a 9.
Carmen de San José.—6.30 y 8.30.
Carmen de San Rafael.—7.
Carmelitos del Niño Jesús de Praga.—6 a 9.
Casa de María.—6.30.

Catedral.—7.30 y 9.15 cantada y renovación y bendición con el Santísimo Sacramento.
Curato del Sagrario.—9.30, 10.15 y 11.
Curato del Sagrado Corazón. (Delicias).—7.30 y 8.30.
Gratitud Nacional.—6 a 9.
Hospital de San Juan de Dios.—5.30 y 9.
La Asunción.—7.30 y 9.
La Estampa Volada (Independencia 633).—7.30 y 8.30.
La Preciosa Sangre.—6.30 y 8.30.
Las Agustinas. — 7.30, 8.30 y 9.30.
Las Sacramentinas.—6.30 y 7.30.
Nuestra Señora del Pilar.—6 y 7.
Nuestra Señora del Rosario de Andacollo.—8 y 9.
Providencia.—8.30.
Recoleta Franciscana.—6 a 9.30.
Sagrario.—9.30, 10.15 y 11.
Salvador.—7 a 10.
San Alfonso.—5.30, 6 y 8.
San Agustín.—6 a 9.
San Francisco.—6 a 9.
San Francisco Solano.—6 y 8.
San Ignacio.—5 a 8.30.
San Lázaro.—7.30 y 9.
San Pedro.—6.30, 8.30 y 9.
San Saturnino.—7 y 9.
Santuario de San Antonio.—7.
San Vicente de Paul.—6 a 8.
Santa Ana.—6.30 a 9.30.
Santa Filomena.—8.30 y 9.30.
Santo Domingo.—6 a 9.
Seminario.—6.30 y 7.30.
Templo Votivo del Santísimo Sacramento (A. Prat 471).—6 a 10.
Virginal Pureza de María Inmaculada.—7 y 8.30.
Visitación.—6, 8.30 y 10.

A las 9 A. M. Novena en la Gruta de Lourdes por ser la segunda aparición de N. S. de Lourdes. Rosario, letanías, plática, trisagio y bendición con el Santísimo Sacramento.

En la Casa de Ejercicios de San Juan Bautista principia el Sábado primero de Marzo, los ejercicios para sacerdotes, que dirigirá el R. P. Emilio Iñiguez del Corazón de María, y saldrá el Sábado 2.

YA SALIO
MERCURIO
ARROZ Y TRIGO
0.60
TIPPERARY
1.20
SHIMMY
0.80
Son los cigarrillos favoritos del público de buen gusto. Pídalos en las principales cigarrerías. En ellos encontrará ECONOMIA, ELEGANCIA Y CALIDAD.
DEPOSITO: GALERIA ALESSANDRI 237 — OFICINA A.

LAS INCIDENCIAS EN PEÑAFLOR

EL COMITE PRO SALVACION DE LA RAZA DICTARA HOY NUEVAS CONFERENCIAS EN ESE PUEBLO

Nota que el Primer Alcalde envía al Gobernador del departamento

Recordarán nuestros lectores que con motivo de unas conferencias dadas en la plaza pública de Peñaflor unos miembros de la institución denominada "Pro Salvación de la Raza", se dice fueron asaltados por la policía comunal de esa villa, capitaneados por el comandante de policía que hace algún tiempo fué separado de sus funciones por obstaculizar e impedir que un Inspector de Tesorerías Municipales enviado por el Tribunal de Cuentas investigara Tesorería Municipal por cobro indebido de patentes.

El Ministro del Interior, en vista de las peticiones de los vecinos ha resuelto enviar un destacamento de Carabineros para que resguarde el orden en la población.

En la tarde de ayer, una delegación del Comité Pro Salvación de la Raza, estuvo en el Ministerio para pedir al señor Maza garantías para desarrollar unas conferencias esta noche, en la Plaza de la Villa de Peñaflor.

Como no pudieran hablar con el Jefe del Gabinete, quien se encontraba en esos momentos en conferencia con otros Ministros de Estado, se retiró la delegación de la Moneda y anticipó que, acompañados de miembros del Sindicato Unido de Trabajadores de la Federación Obrera de Chile, se trasladarían a Peñaflor por el día de hoy y que si eran molestados, ellos se harían respetar, para lo cual irían convenientemente prevenidos para cualquier evento.

NOTA DEL ALCALDE DE PEÑAFLOR AL GOBERNADOR

Damos a continuación la nota que con motivo de la separación del comandante de policía, envió el primer Alcalde de la Comuna al Gobernador de La Victoria, para que sea elevada al Gobierno:

"Señor Gobernador: He recibido la nota de US. N.o 818, de fecha 9 del mes en curso, con la cual me envía otra N.o 1,628, del señor Ministro del Interior, en que me pide informe sobre la actuación del comandante de policía de Peñaflor, relacionado con un oficio del señor Presidente del Tribunal de Cuentas.

En este oficio se ha copiado una información del jefe de la Sección Cuentas de Inversiones Municipales, Florencio Gutiérrez L., según la cual el comandante de policía de Peñaflor, don Ignacio Guzmán, había entregado sus patentes a numerosos comerciantes, bajo el pretexto de que no servían y en el hecho para frustrar la investigación del Tribunal de Cuentas sobre el monto de las defraudaciones del tesorero municipal.

Ante todo debo dejar constancia de que hace ya tiempo, desde que se rumorearon por primera vez incorrecciones en la tesorería municipal, el infrascrito y sus colegas de Alcaldía han solicitado por repetidas veces el envío de inspectores sin obtenerlo si no a última hora, a mediados de Octubre recién pasado.

A fines de Agosto, cuando ya tocaba a término el semestre de patentes, ordenó el Alcalde infrascrito al comandante de policía que cuidara de su pronta renovación, ya que no existía un inspector encargado de este servicio, y le recomendó especialmente que el último día del mes recorriera los establecimientos comerciales de la comuna para repetir a sus dueños que terminaban las patentes y debían renovarlas. Algunos de éstos para evitarse ir a la tesorería pidieron al comandante que les hiciera sacar sus nuevas patentes y a fin de facilitarles trabajo, pues él por estar recién llegado a la Comuna no los conocía suficientemente, le entregaron las antiguas, que el comandante puso en manos del tesorero municipal, como lo hacen los propios interesados cuando van a la oficina y presentan sus patentes para que se las renueven.

Esto es todo lo que ha ocurrido y en ello obró el comandante de policía obedeciendo órdenes del Alcalde infrascrito que es su jefe legal; y por cierto que sólo se pensó en la pronta recaudación de las entradas municipales y no en obstaculizar una **investigación que no había comenzado** y que el **Alcalde solicitó antes que nadie** y repetidas veces.

¿Fué esta voluntaria entrega un lazo preparado de antemano con fines particulares, deseando desprestigiar a la actual administración que en resguardo de los intereses del pueblo ha llegado hasta descuidar sus negocios particulares?

No debe extrañar al señor Ministro que se hayan producido diferencias de detalles entre el Comandante de policía y algunos comerciantes, pues no ha faltado quién quisiera dar a la Inspección del Tribunal de Cuentas el alcance de una medida contra la Municipalidad y su Alcalde, y movieron las pasiones políticas y los intereses de algunos para desfigurar los hechos. Por otra parte el señor Inspector Gutiérrez se exhibía en Peñaflor acompañado de don Ricardo Muñoz, con él almorzaba y con él procedía casi constantemente. Y no se escapará al mismo señor Ministro el temor que la gente en el campo siente ante la presencia del juez, máxime de un Juez como el señor Muñoz, y no es raro que estando presente todos, casi todas las declaraciones salieron al sabor del que más tarde había de vérselas con ellos. Al Comandante no le temían porque saben perfectamente que sobre él está el infrascrito que no le permitiría nada que pudiera perjudicarlos en sus intereses y conocen **que es muy justo** en su modo de proceder con la gente. Se comprende también perfectamente que, el Comandante de policía, individuo con más de veinte años de servicios en la policía de Santiago, que ha desempeñado puestos de importancia y responsabilidad a plena satisfacción de sus superiores y con una brillante hoja de servicios, se sintiera herido al ser por una falta que no había cometido reconvenido por el señor Inspector en presencia de los comerciantes a los que debía vigilar después y en cuyo prestigio debía descansar su autoridad, y, además, delante del propio señor Muñoz a quien en cumplimiento de su deber había tenido que notificar varias veces de decretos de esta Alcaldía, por no haber cumplido, como empresario de luz eléctrica en la Comuna, con las órdenes impartidas de la Municipalidad en uso de sus atribuciones y en resguardo de los intereses generales de la Comuna.

Es sabido que el señor Muñoz tiene graves dificultades con la Municipalidad de Peñaflor y se conocen sus reclamos y cargos infundados, y sus publicaciones llenas de inexactitudes; Como se sabe también su irregular situación de ser empleado de Instrucción pública con residencia y asistencia permanente en Santiago, y al mismo tiempo, juez de subdelegación en Peñaflor a donde no va sino cuando lo reclaman sus intereses personales. Esta actitud poco discreta del señor Inspector Gutiérrez, de presentarse a todas partes con el señor Muñoz y de interrogar y proceder en constante presencia de él mismo, ha tenido que producir sus efectos en la investigación de que estaba encargado para la cual desde que llegó, ha estado en todo momento con cuantas facilidades podía desear de parte de todas las autoridades municipales; pero que ha sufrido las informaciones apasionadas de elementos movidos por el señor Muñoz para combatir a la Municipalidad y no para esclarecer honradamente hechos, que es lo único que nos interesa a todos y que deseamos vivamente conocer, para poder castigar como ordena la Ley cualquier falta que encontrara en el Tesoro Municipal.

A esto está resuelto el infrascrito y sus colegas de Municipio y a ello también obedecieron las repetidas instancias con que solicitamos que se enviara cuánto antes un Inspector de Cuentas.

Toda la Municipalidad es la que desea honradamente sin que nadie pretenda otra cosa, pues desde que fuimos elegidos hace tres años, siempre hemos procedido unánimemente sin que jamás haya habido discrepancia alguna, deseando todos el bien comunal y local y el estricto cumplimiento de las leyes.

Dios guarde a usted.—(Firmado).—**Nicolás Hurtado B.**, 1.er Alcalde. —**Adolfo Echenique H.**, secretario.

HA MUERTO LA OTRA VICTIMA DE LA TRAGEDIA DE LA CALLE DE LAS ROSAS

EN EL HOSPITAL DE SAN VICENTE DEJO DE EXISTIR EN LA MAÑANA DE AYER LA JOVEN MARIA ORDENES DE TAULIS

General sentimiento de pesar causó en Santiago la desgracia ocurrida en la mañana del Martes en la casa número 1902 de la calle las Rosas, en que, según se sabe, don Carlos Taulis disparó seis tiros de pistola, dando muerte al joven Romeo Pacheco.

Nuestras amplias informaciones sobre la tragedia han impuesto a los lectores acerca del desarrollo del drama y de sus tristes antecedentes, resultando como consecuencia de él, que el hechor señor Taulis se halla en la Cárcel y su hogar está disuelto.

LA ESPOSA, HERIDA

Según informamos, tan pronto como se trasladó a la casa del crimen la Policía de Seguridad, y el inspector señor Ernesto Ortiz, pudo comprobar que la esposa se encontraba todavía viva; se hicieron las diligencias del caso, y con la presteza necesaria, se hizo trasladar a la víctima a la Asistencia Pública, donde se efectuó el diagnóstico.

LA JOVEN MARIA ORDENES DE TAULIS

Vista la gravedad del caso, los facultativos ordenaron su traslado al Hospital de San Vicente de Paul, para someterla a una delicada operación que era necesaria para salvar su vida.

En dicho establecimiento se la sometió, en efecto, a un proceso quirúrgico, terminándose la operación a medio día. Después la víctima siguió en un permanente estado de gravedad.

FALLECE MARIA EN LA MADRUGADA DE AYER

La vida de María Ordenes fué extinguiéndose poco a poco en medio de la consternación de los suyos, y expiró a las 4 de la madrugada de ayer.

Su fallecimiento fué en seguida comunicado al juez del crimen que inició el sumario del caso para la substanciación del proceso que se seguirá a raíz del crimen.

¡HAY QUE VER!

UN CAMPESINO VINO A PEDIR QUE LA JUSTICIA LE DEVOLVIERA AL HIJO PRODIGO, PERO CAYO EN MANOS DE UNOS ABOGADOS QUE LO HICIERON EMPEÑAR EL PALETO Y SE QUEDARON CON EL DINERO

Emilio Moreno es un hombre de sus cincuenta años ya cumplidos; durante su mocedad fué minero, recorrió muchas regiones y bajó hasta las profundidades de la tierra; con los años se apoderó de él todo el deseo de una vida sedentaria, se convirtió en campesino, sencillo y bonachón, y se vino a vivir en las cercanías de Santiago.

Y fijó su domicilio en la calle Villasana 45. Allí pasaba sus días con su mujer y sus hijos. Dedicado a sus labores rurales, contemplaba como éstos crecían a través de los años, y se iban haciendo hombres.

Pero para desgracia de todos los suyos, crecieron demasiado pronto y el mayor, Clodomiro, ha cumplido ya los veintiséis años.

Gran cosa sería tener un hijo de veintiséis, afable y trabajador cuando después de una vida agitada se ha llegado al ocaso; pero no es esa la situación del campesino del cuento, quien, precisamente por esa circunstancia, ha tenido que sufrir múltiples incomodidades y angustias.

En efecto, un día Clodomiro se enamoró. Y sus amores no fueron del agrado de la madre, pues la elegida del corazón de su hijo, no reunía las condiciones que aquella deseaba.

CLODOMIRO SE VA DE LA CASA

Clodomiro no era hombre de mucha calma, y resolvió, contra viento y marea, llevar adelante sus amores.

Así lo hizo, decidiendo irse de la casa y poniendo en práctica sus deseos el Domingo último, mientras su padre y sus hermanos habían ido a la matinée, al biógrafo del barrio.

Cuando regresaron del biógrafo encontraron que Clodomiro se había ido de la casa, llevándose una cama y otros útiles.

LAS DESVENTURAS DEL PADRE

En la mañana del Lunes, convenientemente aconsejado, el padre se presentó al Juzgado del Crimen a pedir que la justicia le diera una orden para hacer volver al niño al nido abandonado.

Nunca había ido al juzgado el campesino, y llegó a la calle Sama con todo el aspecto de un novicio en la materia. Luego, dice el reclamante, se le acercó un joven de buen aspecto (a quien el lenguaje vulgar llama **acarreador**), y le ofreció hacerles las diligencias del caso, mediante la intervención de un abogado que, según manifestó, era amigo íntimo del juez, y con quien dicho magistrado, comía y bebía como un hermano.

¿Qué mejor? Era la suerte a precio de quemazón, pensó el campesino, y siguió al amigo hacia una oficina de la calle Teatinos, a unos cincuenta metros del Juzgado del Crimen. Se encontró allí con otro y entre ambos, le dijeron que por la suma de doce pesos, le sacarían una orden para detener al hijo y recuperar las especies.

Como el reclamante no tenía dinero, empeñó un paletó, les gó el dinero, y quedó de día siguiente por la orden.

Volvió anteayer y ayer, pícaros habían desaparecido.

Ayer a las últimas horas de de, todavía se encontraba en la ta de la oficina en cuestión, desesperación nos relató la ría.

—¡Hay que ver como me ron el cuento! exclamaba gura, recordando que anda vía sin paletó.

EL NIDO ABANDONADO

MIENTRAS "EL" ESTABA AUSENTE "ELLA" SE FUE LLEVANDOSE LOS MUEBLES

¿Se imagina el lector todo el cariño con que Carlos Espinosa se encargaría de amoblar la pieza número 15 de la cité ubicada en Rosas 1834, y en que había de instalar a María, jovencita bella y agraciada con quien iba a vivir en adelante?

¡Hay que suponer todo el primor con que el pajarillo arreglaría el nido al cual iba a llevar más tarde a su bella compañera! Dicen que era todo lo que en el lenguaje de las comadres se entiende bajo la designación de "un encanto".

Pues bien, al encanto llegó María Villalobos un día, que debe haber hecho anales en la memoria de su feliz compañero, y allí s Las mejores relaciones exist ambos, y pasaban a lo larg valle de lágrimas como por da pavimentada con flores.

Llegó el verano, y el bu Carlos tuvo que ausentarse de Santiago. A su regreso, experimentar sin embargo desilusión; su compañera fugado del nido, llevándose muebles con que él lo había cido.

Se presentó a la justicia el denuncio del caso.

Elena quiso suicidar

AL PIE DE LA FUENTE A NA BEBIO SUBLIMADO COR VO Y ENCONTRADA EN E AGONICO, POR LA POLICIA REMITIDA A LA ASISTENCIA BLICA EN ESTADO DE GRAV

Sigue en aumento el número venes y niñas que intentan a sus días, y a la ya larga personas que han dejado lle de lágrimas a los impulsos disparo de revólver o bajo del veneno, hay que agregar nombre de Elena Bahamondes que intentó suicidarse en la ayer.

Elena es una joven de tiene su domicilio en la calle tán Orella 29, y vivía hasta que nada hiciera adivinar cos propósitos que se en su cerebro.

Pero en el día de ayer, ma del suicidio tomó forma va, y principió a abrirse sus ideas. Y llegó a tal poco después de medio día, maba el hecho trágico.

Elena, para realizar la cisión, buscó largamente dónde había de entregar lo Desconocido, y en esa debe haber tardado yendo a elegir uno de los de la Fuente Alemana en Forestal.

Allí ingirió una pastilla mado corrosivo, y en ese fué hallada en estado agónico menos a las 4 de la tarde.

Recogida por la policía, tida a la Asistencia Pública do de suma gravedad.

Un minuto de atención puede representar para Ud. el ahorro de muchos pesos

IMPONGASE DE NUESTRAS GRANDES OFERTAS DE FEBRERO.—DIA A DIA VENIMOS ANUNCIANDO LAS MAS INTERESANTES OPORTUNIDADES A LOS PRECIOS MAS REDUCIDOS.—ALGUNAS OCASIONES ESPECIALES:

EN SOMBRERERIA:

CANOTIER de paja rustic, artículo inglés, muy liviano, ala con piquitos, a
$ 10.25

CANOTIER inglés, paja rustic semi gruesa, ala con piquitos, modelo de gran moda, a
$ 12.90

CANOTIER inglés, paja rustic, clase extra, ala de orilla lisa, a
$ 13.50

CANOTIER paja rustic, semi gruesa, artículo inglés, clase extra fina, ala con piquitos, modelos de moda, a
$ 15.50

CALAÑESES de fieltro castor extra, modelo y colores de moda, desde
$ 28.50

Ofrecemos interesantes saldos a precios muy convenientes en Sombreros de brin para playa y jockeys de alpaca, en negro y blanco.

EN CONFECCION HOMBRES:

TRAJES Y AMBOS

TRAJES completos para caballeros, prolijamente confeccionados en casimires genuinamente ingleses, selecto surtido en colores de fantasía, varios modelos de gran moda, desde
$ 128.00

TRAJES completos, confeccionados en casmir, calidad especial y pura lana, en colores negros y azul marino, esmeradamente terminados con materiales de primera calidad, a
$ 198.00

TRAJES completos de finísimo tussor de seda, artículo especial para la temporada, a
$ 220.00

AMBOS de franela inglesa, pura lana, modelo semi sport, artículo especial para la playa, a
$ 148.00

AMBOS de franela, color blanco marfil, artículo inglés de la más fina calidad, modelo vestón derecho o cruzado, especial para la playa o para bordo, a $ 160 y
$ 145.00

AMBOS de brin de algodón (saldo), selectas fantasías, a
$ 39.50

OTROS ARTICULOS

CAZADORA y Breech de "Bedford Cord" (borlón inglés color kaki) liso, artículo especial para campo por su gran duración, modelo esmeradamente práctico, a $ 98 y
$ 68.00

BREECH modelo inglés, reforzado, igual calidad de los ambos, a $ 45 y
$ 32.00

VESTON y pantalón de brin de puro hilo, ofrecemos un gran saldo de este confortable artículo, especial para la temporada de Verano, en colores de fantasía, a $ 75; en colores unidos, a
$ 68.00

VESTON de fina alpaca, en negro o gris, varios tonos, desde
$ 39.50

VESTONES de brin blanco, puro hilo, varios modelos, desde
$ 35.00

VESTONES de brin de algodón, colores blanco o fantasía, desde
$ 24.50

PANTALONES de brin blanco o fantasía, gran saldo, a
$ 19.50

CHALECOS de puro hilo blancos, a
$ 9.90

GUARDA-POLVOS de puro hilo, color crudo, a
$ 19.90

GUARDA-POLVOS de piel blanca, con cuello y bocamangas azul, modelo cruzado, especial para chauffeur (saldo), a
$ 29.90

EN SASTRERIA MEDIDA:

EXTRAORDINARIA OPORTUNIDAD. IMPORTANTE RECLAME DE CASIMIRES INGLESES, A
$ 23.50
EL METRO

Gustos de fantasía, importados directamente por nuestra Casa.

GRAN EXPOSICION EN NUESTRAS VIDRIERAS

EN TAPICERIA:

NOVEDADES DECORATIVAS

VISTOSISIMA Cortina en Rep liso de doble faz, con hermosa guarda de cretona aplicada, en los colores azul oscuro, verde, marrón, gris, violeta y azul claro, especial para dormitorio, Comedor, Escritorio, Hall y Salita, medida 130 x 350 cada hoja, el par
$ 171.00

COLCHAS haciendo juego en cualquiera de los colores arriba indicados, para 2 plazas, a $ 125.00; para 1 1|2 plaza, a
$ 99.20

CARPETITAS haciendo juego para mesitas de centro, medidas 130 x 130, a
$ 39.50

NUEVO y bonito surtido de gasas recientemente recibidas, especial para visillos y cortinas, el metro
$ 2.15

Otro lindo surtido de Carpetitas, tipo cretona, tamaño 90 x 90, desde
$ 5.75

Otro de cretona, fondo liso, con preciosas guardas de flores a ambos lados, especial para cortinas, el metro
$ 5.10

Gran saldo de Coti para colchones, muy buena calidad, ancho 160 ctms., desde
$ 7.95

MOSQUITEROS plegadizos, forma quitasol, vistosamente confeccionados en tules de primera calidad:
En blanco para 1 1|2 plaza, a
$ 60.00
En blanco para 2 plazas, a
$ 75.00
En rosa o celeste, para 1 1|2 plazas, a
$ 69.00
En rosa o celeste para 2 plazas, a
$ 87.00

LIQUIDACION COMPLETA DE TODOS LOS ARTICULOS DE VERANO, como ser:

Colchas de cretona, estilo oriental, Carpetas de Verano, en todos los gustos y tamaños; Cretonas, Gasas, Madras, Esteras de Anea y otros muchos artículos.

Espléndida ocasión en Cortinados, Colchas, Visillos y Stores de tul.

Acabamos de recibir un surtido selecto de Terciopelo floreado, en colores oscuros de gran moda, especiales para tapizados y Cortinados de Hall, Escritorio y Comedor.

Se preparan Transparentes automáticos y Persianas, en todos los tamaños a precios sumamente bajos

EN BONETERIA NIÑOS:

CORPIÑOS con cuello volcado, para años 2 a 6, desde
$ 2.75

CAMISAS en bramante blanco, sin tira de cuello, para años 7 a 12, a
$ 3.95

CAMISAS, pechera y puños blancos de piqué, oxford blanco u oxford de fantasía, medidas 30 al 36, a
$ 10.90

CALZONCILLOS para baño, para años 4 a 16, a
$ 3.25

DELANTALES pantalón en brin de hilo crudo o vichy fantasía, varios colores, para años 2 a 9, desde
$ 8.90

BOLERITOS de popelina blanca, medidas 48 al 53, a
$ 6.50

BOLERITOS en brin de hilo blanco, con cinta azul marino, medidas 49 al 56, a
$ 7.90

SOMBREROS de paja blanca, clase muy fina, desde
$ 10.50

EN ZAPATERIA NIÑOS:

ZAPATILLAS reina, gum metal color, taco bajo, surtido de medidas, a
$ 14.50

ZAPATILLAS reina, cabritilla negra, a
$ 12.50

ZAPATILLAS reina, en charol, taco regular, surtido completo de medidas, a
$ 18.50

ZAPATON de cuero negro, taco bajo, a
$ 18.50

ZAPATILLAS en gum metal, color de moda, taco regular, a
$ 26.90

ZAPATILLAS de charol, con hebillas, taco forrado (Saldo de medidas), a
$ 20.50

SANDALIAS, cuero box-calf color, cosido inglés, medidas:
18 al 21, a
$ 8.50
22 al 25, a
$ 9.75
26 al 29, a
$ 11.50
30 al 33, a
$ 13.50
34 al 38, a
$ 17.50

EN PERFUMERIA:

VARIOS

NAVAJAS Rodgers, diversos modelos, precio de realización, a
$ 4.90

JUEGOS para tocador, compuestos de piezas; el juego
$ 29.50

JUEGOS para tocador, compuestos de 9 piezas; el juego
$ 42.00

MAQUINA Gillette, en estuche marfilina, a
$ 29.50

BROCHAS para la barba, buena calidad, a
$ 3.90

CEPILLERAS, bonita presentación, con 2 y 3 cepillos, desde
$ 13.50

CEPILLOS para el pelo, sin mango, calidad superior, a
$ 5.90

CEPILLOS de cerda para las uñas, a
$ 1.90

JABONERAS niqueladas, a $ 3.90 y
$ 2.90

SACOS impermeables, para llevar la ropa y útiles al baño, a
$ 5.90

JABONES

JABON Gath y Chaves, modelo grande para baño y tocador, a
$ 1.50

JABON de miel y glicerina, calidad extra, a
$ 1.00

JABON de almendras, para el tocador, a
$ 0.65

JABONES de varios fabricantes extranjeros, c|u., desde
$ 1.90

AGUA DE COLONIA

AGUA de Colonia "Opal", delicado perfume, frasco de 1 litro, a $ 18.90; frasco de medio litro, a
$ 10.50

AGUA de Colonia "Ambrée", perfume exquisito, frasco de medio litro, a
$ 10.90

AGUA de Colonia "Atkinson", "Gold Medal", frasco de 1 litro, a $ 78.50; frasco de medio litro, a
$ 39.50

AGUA de Colonia "Atkinson" N.o 24, frasco mediano, a
$ 19.50

AGUA de Colonia de Guerlain, imperial, frasco grande, a $6.50; frasco mediano, a
$ 15.50

LOCIONES

LOCIONES de Coty, perfumes: Heliotropo, Lilas blancas y Violetas púrpuras, modelo grande, a
$ 18.90

LOCIONES de Coty, perfumes L'Effleurt y Styx, modelo grande, a
$ 26.50

LOCIONES de Volnay, saldo de perfumes, a
$ 8.90

LOCIONES de Meriel, surtido de perfumes, frasco grande, a $ 19.50; frasco mediano, a
$ 11.90

AGUA DE TOILETTE

GATH y CHAVES, perfume bouquet, frasco de 600 gramos, a
$ 6.90

HOUBIGANT, perfume L'Effleurt
$ 29.50

COTY, perfume Inconnu, a
$ 31.50

POLVOS DE ARROZ

COTY, perfume L'Origan, la caja
$ 6.70

GRENOVILLE, perfumes: Bluet, Ambrée, Hindou y Chaine D'Or, a
$ 5.90

VOLNAY, perfume Japana, a
$ 5.90

DORIN, perfume surtido, a
$ 3.50

EXTRACTOS

DE CARON Narciso negro, perfume de moda, a $ 45; Narciso blanco, a
$ 35.00

DE COTY, L'Origan y L'Or, a
$ 29.50

HOUBIGANT, perfumes surtidos, tamaño réclame, a
$ 15.00

Además: Un saldo de extractos finos de los mejores fabricantes extranjeros, a precios de gran oportunidad.

PASTA Y ELIXIR DENTIFRICOS

PASTA Lyphagol, calidad superior, el tubo a
$ 0.95

ELIXIR dentífrico, Gath y Chaves, frasco de 1 litro, a $ 19.50; frasco mediano, a $ 6.90; frasco chico, a
$ 3.50

EN FARMACIA:

AGUA oxigenada Gath y Chaves, desde
$ 1.30

LECHE de Magnesia Gath y Chaves, desde
$ 1.70

CACAO Peptonizado Gath y Chaves, a
$ 3.80

INYECCIONES Adrenalida (Clin), a
$ 3.85

GLYCEROPHOSPHATO Dalloc, a
$ 5.30

METHARSOL Bouty (gotas), a
$ 5.45

FHOSFATO ácido (Horsford) 1|1, a
$ 5.55

METHARFER Bouty (gotas), a
$ 6.30

SANTA Monal, a
$ 6.40

HIPOFOSFITOS Hemáticos, a
$ 6.70

VINO Nourry, la botella
$ 6.90

CHOLEINE Camus, a
$ 6.90

VINOS Désiles, la botella
$ 12.20

ELIXIR Manet, a
$ 7.65

BIOLACTYL (comprimidos), a
$ 7.65

TIODINE Cognet (Ampolletas), a
$ 8.65

ADRENALINA P. D., a
$ 9.50

JARABE Gibert, a
$ 10.00

LECHE de Horlick, 1|2 frasco
$ 5.65

VINO Labarraque, 1|2 botella
$ 6.90

EXTRACTO de Malta con Hemoglobina, a
$ 10.80

Además: Por liquidación definitiva, ofrecemos todo el surtido de específicos, a precios sin precedentes.

EN LIBRERIA:

LAPICERAS fuente, marca "Tinkle", a
$ 12.50

LAPICERAS fuente, marca "Stewart", a
$ 16.50

LAPICERAS fuente, marca "Conklin's", a
$ 26.05

LAPICES, marca "Kol-I-Noor", c|u.
$ 1.00

TINTEROS de vidrio, a
$ 4.35

BLOCKS Gath y Chaves de hojas, gran réclame, a
$ 0.95

BLOCKS Gath y Chaves, clase superior, a
$ 1.95

SOBRES de color, tamaño el ciento
$ 1.40

CAJAS de esquelas, colores crema y blanca, a
$ 2.10

CAJAS de esquelas forro imitación cretona, vari colores, a
$ 5.75

AGENDAS para 1924, tapa de cuero, a
$ 2.90

LIBROS

BIBLIOTECA Clásica el volumen, a
$ 4.65

BIBLIOTECA de autores célebres el volumen, a
$ 4.65

MUNDO Avícola, revista española, a
$ 1.50

CHILE Avícola, a
$ 1.50

GATH & CHAVES, LIMITED

EL CONSEJO DE ESTADO

NO CELEBRO SESION AYER POR FALTA DE NUMERO.—HA SIDO CITADO PARA MAÑANA

En la tarde de ayer, no celebró sesión el Consejo de Estado, por falta de número. Asistieron solamente 5 miembros de esta Corporación.

Con el objeto de que sancione las últimas leyes despachadas por el Congreso Nacional, y preste su acuerdo para incluir otros asuntos, entre los proyectos que puede conocer el Parlamento en el actual período de sesiones extraordinarias, ha sido citado para mañana a las 3 y media de la tarde.

MONUMENTO A MAGALLANES

UNA EXPOSICION DE ARTE DE LOS "AMIGOS DE MAGALLANES".—LA MASCARILLA DEL POETA.—EROGACIONES RECIBIDAS

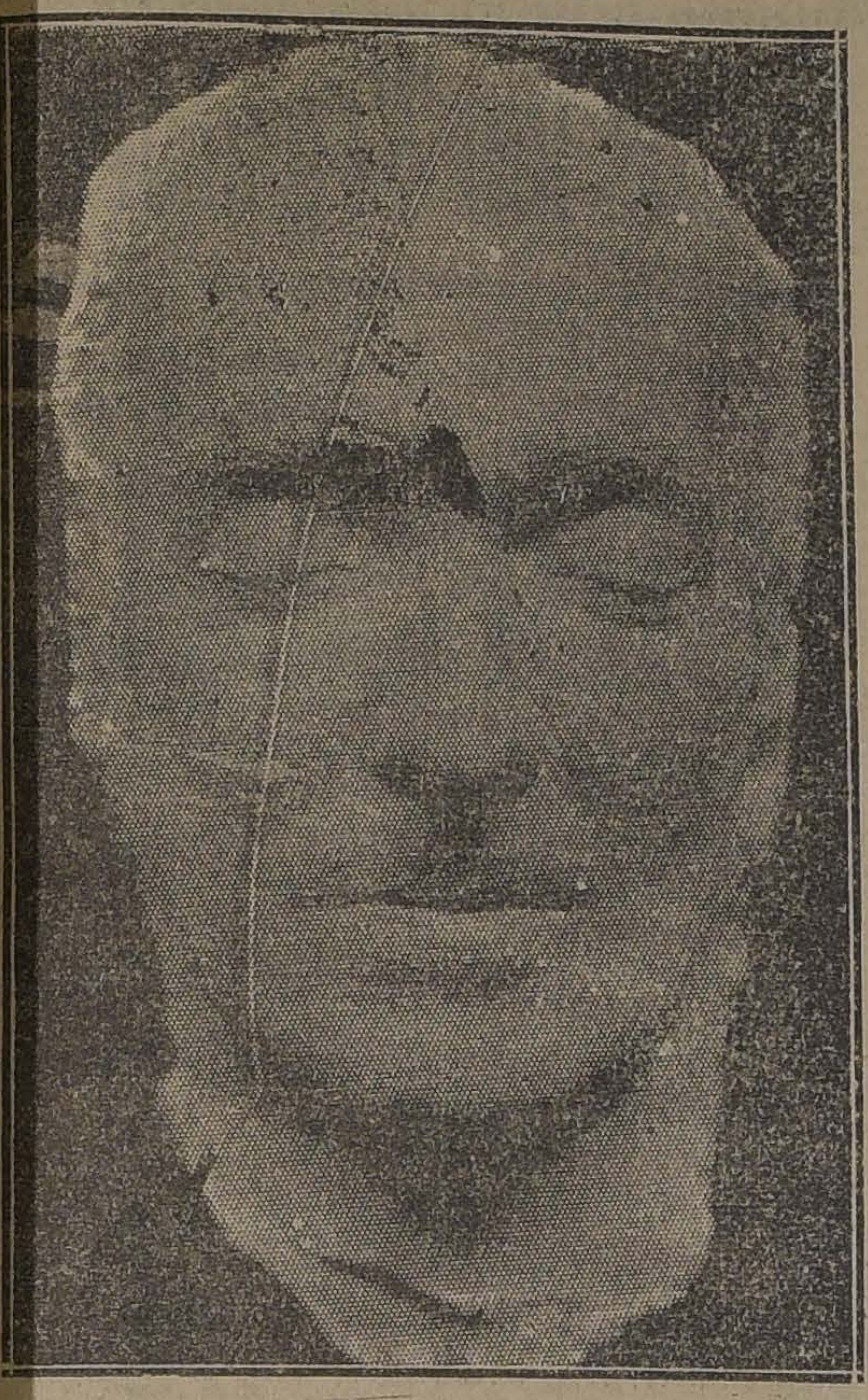

LA MASCARILLA DEL POETA

Los "Amigos de Magallanes", están trabajando activamente en todo el país porque pronto sea una realidad el monumento, obra de Totila Albert, que en memoria del poeta se levantará en el Parque Forestal.

Los pintores adheridos al grupo han acordado dirigirse a todos sus compañeros para inaugurar el año artístico con una gran exposición que será encabezada por las obras pictóricas de Manuel Magallanes Moure, y a la que concurrirán todos los artistas del país.

Quedaron encargados de dirigir los trabajos de organización los señores: Juan Francisco González, Pedro Prado, Alberto Ried, Julio Ortiz de Zárate y Waldo Vila.

El producto de esta exposición, que será la primera del año, y que, por la calidad de los concurrentes, será un triunfo artístico, se destinará íntegro al monumento del poeta.

La hermosa mascarilla, del poeta, ejecutada por Totila Albert, será entregada como un recuerdo a los que contribuyan a la suscripción del monumento con una suma superior a 30 pesos.

Hasta hoy se han recibido las siguientes erogaciones:

Amigos de Magallanes. . . .	$ 1,500
Guillermo Labarca Hubertson	100
Amanda Labarca Hubertson	100
"La Nación".	300
"El Mercurio".	300
Arturo Fernández Pradel. . .	100
Olegario Lazo Baeza. . . .	100
Arturo Meza Olva.	100
Héctor Arancibia Laso. . . .	50
Guillermo Canales Pizarro. .	50
L. L. Z.	5
Guillermo Ahumada Echeverría.	40
Nicolás Novoa.	50
Aída Moreno Lagos.	20
F. F. J.	2
Alfredo Adduard.	20
Hernán Díaz Arrieta.	50
C. G. V.	10
G. C. A.	20
Carlos Silva Vildósola. . . .	150
Guillermo Feliú Cruz. . . .	50
J. P.	10
Rafael Huneeus.	30
Alberto Valenzuela Llanos . .	200
R. A.	5
L. J. B.	20
F. O. P.	60
Mariano Quiroz.	20
Sergio Ried.	5
Héctor Ried.	5
Horacio Ried Carrera. . . .	5
Isabel Ried Carrera.	5
Hipólito Eyraud.	100

El señor Eyraud, que es profesor de tallado en madera en la Escuela de Bellas Artes, entregó íntegro para el monumento el valor de un trabajo artístico.

La Imprenta Artes y Letras del señor N. Avaria, ejecutó gratuitamente valiosos trabajos.

Toda correspondencia relativa al "Grupo Amigos de Magallanes", debe ser dirigida a la casilla 1476, Santiago.

LA CUESTION DEL PACIFICO ANTE EL ARBITRO

LA RESOLUCION DEL PRESIDENTE COOLIDGE, DE AYER, ES ESTIMADA COMO UN TRIUNFO PARA NUESTRA CAUSA

En nuestra edición de ayer, en la sección cablegráfica, se dió a conocer en forma completa la resolución del Presidente de los Estados Unidos, Mr. Coolidge, Arbitro de la cuestión del Pacífico, de prorrogar por dos meses el plazo para la réplica a las demandas o casos presentados por Chile y el Perú el 13 de Noviembre del año último y para no aceptar nuevos documentos probatorios después del 29 de Marzo próximo.

Igualmente, el árbitro, atendiendo la petición de la defensa de Chile, fijó esa misma fecha como término del plazo para que el Perú presente los documentos que hasta hoy se ha resistido a exhibir.

En los círculos oficiales de Washington, esta resolución del Presidente Coolidge ha sido muy bien recibida y se estima ella, como un triunfo para nuestra causa.

En la Cancillería, se recibió en la mañana de ayer, una comunicación de la Embajada de Chile en Washington, por la que trascribe al Gobierno el texto del oficio del Arbitro, a las partes y que es exactamente igual a la aparecida en la sección cablegráfica de "La Nación" y a que hemos hecho referencia.

JUSTICIA DE MENOR CUANTIA

LA INTENDENCIA EMPRENDERA UNA ENERGICA CAMPAÑA DE DEPURACION

Circular a los jueces de Subdelegación

La Intendencia de Santiago ha emprendido una campaña con el objeto de depurar la justicia de menor cuantía.

Como primera medida, en la tarde de ayer envió a los jueces de subdelegación y de distrito, la circular que damos a continuación:

"Ha observado esta Intendencia que algunos jueces de subdelegación nombran, en algunos juicios, secretarios ad-hoc para que desempeñen las funciones de receptor de menor cuantía.

Estas designaciones son sumamente perjudiciales para los miembros de la clase obrera, que son los litigantes obligados de los juzgados de menor cuantía. Sucede a menudo, que estos receptores ad-hoc, una vez terminado el juicio, inician una nueva acción judicial, por supuestas costas que aún se les adeudan por una de las partes.

La ley se ha puesto en el caso de implicancia de los receptores titulares y para esto ha creado los cargos de receptores supernumerarios, funcionarios responsables que tienen las mismas garantías que los receptores de planta.

Esta Intendencia está empeñada en depurar la justicia de menor cuantía y en hacer todo lo que está de su parte porque la clase proletaria sea respetada y oída cada vez que invoque la justicia.

Ha escogido entre los innumerables candidatos a receptores las personas más preparadas, las más correctas y las que por sus antecedentes anteriores ofrecen mayor garantía al pueblo; y, es así que tiene hoy día, completamente cambiada, en cuanto a calidad, las personas que desempeñan los puestos de receptores.

Por las razones anteriores y en su afán de seguir depurando, esta repartición ruega a US. quiera en lo sucesivo, no nombrar secretarios ad-hoc, sino receptores supernumerarios, en los casos de implicancia o imposibilidad de los titulares.

Asimismo, le ruega que cualquiera irregularidad que note en la conducta funcionaria de los receptores, la ponga en conocimiento de esta Intendencia, que estará siempre lista para castigar a los funcionarios de su dependencia que no saben cumplir con su deber.

Saluda a US.—(Fdo.): **A. Cabero.**

Los receptores de menor cuantía, tanto supernumerarios como de planta, ya sean urbanos o rurales, están citados a la Intendencia para hoy 14, a las 3 P. M., para recibir las instrucciones relacionadas con el servicio.

Un folleto de agronomía

El servicio de Agrónomos Regionales, acaba de publicar un folleto que trata en forma simple y práctica sobre cómo deben aprovechar los inquilinos el terreno que rodea sus habitaciones, bajo la base de proporcionarse alimentos para su familia y hacer más agradable la vida campestre.

El folleto contiene un cróquis de distribución, en donde además de las casas, pesebrera para el caballo, van el telar, palomar, conejera, horno, gallinero, colmenar, almacigueros, porqueriza, pudrideros, etc.

Se detalla en el folleto en forma clara y práctica la manera como debe hacerse estas pequeñas explotaciones y las de los cultivos más alimenticios, hortalizas, etc.

Este folleto, como todos los de este servicio, se distribuye gratis y basta con solicitarlo de los agrónomos regionales.

Si Ud. sufre de neurastenia,
consulte a su médico sobre los buenos efectos de
NERVOTON ⑱

OBRAS PUBLICAS

SE DESTINARAN ALGUNOS MILLONES PARA EL MUELLE DE ARICA Y FERROCARRIL DE IQUIQUE A ZAPIGA

Está redactado el mensaje por el cual se solicitan las cantidades de: 1.780,098.72 pesos moneda corriente y 91.302,50 oro para la terminación de los trabajos del muelle de Arica y 18.185,000 moneda corriente y 4.840,800 oro para construir el ferrocarril de Arica a Zapiga, gastos de inspección técnica, expropiaciones, etc.

La ejecución de estos trabajos se harán por propuestas públicas.

Ministerio de Relaciones

Ha reasumido sus funciones después de una permanencia en Valdivia, el Jefe de la Sección Informaciones y Propaganda del Ministerio de Relaciones Exteriores, don Enrique Gallardo Nieto.

MINISTRO EN CUBA

SERA DESIGNADO DON OSCAR SERRUYS

Hemos sido informados, en las esferas de Gobierno, que existe acuerdo para nombrar Ministro de Chile en Cuba, al señor Oscar Gana Serruys, actual Primer Secretario de la Embajada en Washington.

El cargo de Consejero de la Embajada en Washington que quedaría vacante, sería llenado por algún funcionario del servicio de acuerdo con sus años en la carrera y condiciones de capacidad.

Obsequio a los niños belgas

El Cónsul General de Chile en Bremen, ha comunicado a la Cancillería que ha hecho entrega al Burgomaestre de la ciudad, de los fondos enviados por los niños de Chile a los niños de Bélgica, con ocasión de la fiesta de Navidad.

Segadoras de Maíz "STANDARD"
ENSILADORAS "BLIZZARD"
MOLINOS "LETZ" para triturar granos
MOLINOS "LETZ" para moler forrajes
DESGRANADORAS de maíz "Hero"
HARNEADORAS "HERO"
GIBBS y Cía.

Hermosa Cabellera

¿TIENE Ud. CANAS? ¿Le cae el pelo? Si sufre de estas enfermedades tan grandes, tiene que empezar cuanto antes con el tratamiento del célebre y acreditado Específico Boliviano Benguria.

¿TIENE Ud. CALVICIE? Si siente esta enfermedad acuda inmediatamente a casa de su salvador, Moneda 875, Dr. Rafael Benguria B. Después de cortas aplicaciones con el famoso Específico Benguria, Ud. se habrá mejorado para siempre de su Calvicie. Aún no se ha descubierto en el mundo entero un regenerador más eficaz en el tratamiento de la cabellera. Las Canas y Calvicie, Caspa, Caída de Pelo, Seborrea, Grasa, Aceites y Tiña, sólo se curan con Específico Boliviano Benguria.

Dr. Rafael Benguria B., Moneda 875, atiende pedidos a todas partes del país y extranjero. Teléfono 882.

AGENCIAS:

EN VALPARAISO: Malareé Hnos., Condell 173
EN VALPARAISO: Presciutty, Condell 165.
CONCEPCION: Harosteguy, B. Arana 802.
CHILLAN: Casa Francesa.
PUNTA ARENAS: José Peruzova.
RANCAGUA: José Iragüen.

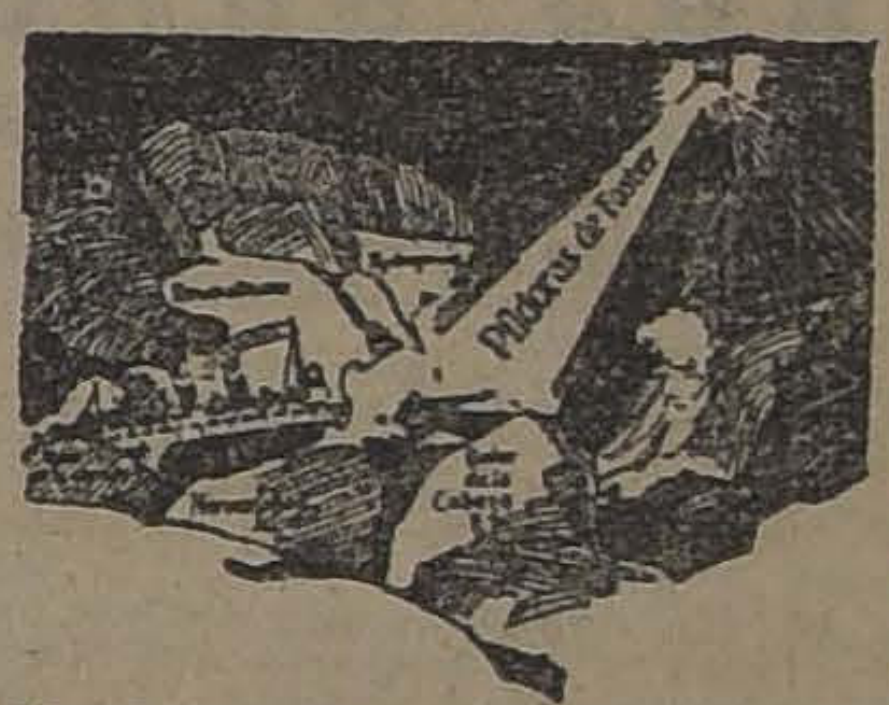

PELIGROS ESCONDIDOS

POR la especial y delicada función que desempeñan, los riñones son órganos indispensables para la vida y la conservación de la salud. Como el barco que navega en un mar lleno de peligros, la salud del hombre está expuesta a constantes y serios trastornos que si se descuidan pueden causar la muerte.

Una vida de excesos y antihigiénica, el excesivo trabajo y las privaciones, el alcohol y las enfermedades infecciosas aumentan la presencia del ácido úrico en la sangre con grave peligro para los riñones. Si estos órganos por debilidad o enfermedades no filtran bien la sangre, los síntomas del reumatismo, cardialgia, nefritis, cálculos y mal de Bright no tardan en presentarse.

LAS PILDORAS DE FOSTER son para los riñones como el faro que indica al piloto el buen camino. Estas Píldoras disuelven el ácido úrico y lo desalojan del organismo.

PILDORAS DE FOSTER
PARA LOS RIÑONES
De venta en todas las Boticas

LA CASA MATEO DELPORTE
EDIFICIO DE UN PISO
AVISA A SU DISTINGUIDA CLIENTELA QUE HOY SEGUIRA LA GRAN REALIZACION EN TODOS SUS DEPARTAMENTOS:

Creas para sábanas, imitación hilo, a los precios siguientes:
De 1.50 de ancho a $ 5 el metro.
De 1.80 de ancho a $ 6 el metro.
De 2 de ancho a $ 7 el metro.

SEDAS
Jersey de seda a $ 20 el metro.
Foulard de seda estampado a $ 12 el metro.
ALGODONES
Vyllela desde $ 2 el metro
Cambrai 1/2 hilo, para ropa interior a $ 3 el metro.

ROSAS 1260

LA RECEPCION DEL MINISTRO DE CHILE EN QUITO

CORDIALES DISCURSOS CAMBIADOS ENTRE EL PRESIDENTE DEL ECUADOR SEÑOR TAMAYO Y EL MINISTRO SEÑOR RODRIGUEZ MENDOZA

Se ha recibido en el Ministerio de Relaciones Exteriores, un telegrama de nuestro Ministro en Ecuador, don Emilio Rodríguez Mendoza, en el cual se trascriben los discursos pronunciados al ser oficialmente recibido por el Gobierno ecuatoriano el nuevo representante del Gobierno de la Moneda.

He aquí algunos párrafos del discurso del señor Rodríguez Mendoza:

"Ninguno de mis compatriotas ignora que el Ecuador y Chile están unidos por una tradición ya centenaria la cual constituye una concordancia afectuosa, hija de causas inmutables, que ojalá pueda integrarse en un futuro próximo, con los arreglos mutuamente ventajosos que en el campo de la aproximación comercial ofrecen al esfuerzo mancomunado de los países que como los nuestros, junto con colaborar eficazmente al equilibrio político del Continente, producen con pródiga opulencia artículos totalmente diferentes.

"El establecimiento reciente de nuevas líneas de vapores con escalas en puertos ecuatorianos y chilenos, constituye una nueva facilidad para llegar de una vez a la organización del intercambio de nuestros productos. Hasta hoy, desgraciadamente, no se ha aprovechado en forma amplia y práctica esa diversidad productiva de los organismos que necesariamente se completan.

"Hay, pues, intereses comerciales armónicos y fácilmente articulables entre Chile y este pueblo, en el cual hemos visto siempre a un hermano inalterablemente leal, hecho que recalco con emoción en el momento de entregar a V. E. mis Cartas Credenciales. En consecuencia, me es muy grato anticipar desde luego que es a esa tradición secular que nada podrá debilitar porque nuestras relaciones se basan en hechos fundamentales, a la que vengo a entregar todos los anhelos y los esfuerzos de una voluntad inspirada en las lecciones del pasado y las sugestiones del futuro y seguro de no encontrar tropiezos que no existen sino facilidades emanadas de la mutua conveniencia."

El Presidente Tamayo, expresó en respuesta, entre otros, los siguientes conceptos:

"Os declaro que mi Gobierno y todos mis compatriotas reciben con viva complacencia vuestra venida, porque todos apreciamos en cuanto vale la tradicional amistad de los dos pueblos y nos empeñamos en cultivarlas y robustecería cimentándola en bases tan perdurables como sus propios destinos, en la amplia esfera de su vida nacional y en la todavía más amplia en que deben concertarse los pueblos americanos en el recurso de su vida autónoma. Para que les sean asequibles los fines de su independencia y soberanía, deber es y muy trascendental de los dos gobiernos, el remover los obstáculos que pudieran oponerse a la unión sincera de los dos pueblos y fomentarla por los medios más eficaces que a su alcance estuvieren.

"Uno de los medios más adecuados a nuestros propósitos es, como V. E. acaba de declararlo, la aproximación comercial que en condiciones equitativas y recíproca conveniencia nos facilite el cambio de nuestros productos tan ricos y tan variados. Hace ya buen número de años que los gobiernos de mi patria y de la vuestra se preocuparon seriamente de tan importante asunto y lo trataron con la atención que le es debida. Aún llegaron a suscribir dos convenios internacionales: el firmado en Quito el 30 de Mayo de 1893 por el Excmo. señor Carlos Freire Zaldumbide y el Excmo. señor Ministro de Chile, don Beltrán Mathieu y el suscrito en Santiago por los Excmos. señores Rafael H. Elizalde y Federico Puga Borne, el 29 de Agosto de 1908. La legislatura ecuatoriana aprobó el primero por decreto de 8 de Noviembre de 1899 y el segundo por decreto de 1.o de Noviembre de 1908.

"No será, pues, empresa difícil que con vuestra voluntad tan decidida y la mía que no es menos, se llegue a un acuerdo definitivo en materia de tamaña trascendencia, con lo cual serviremos de veras los intereses de los dos pueblos y haremos más sólida y provechosa su fraternal amistad. Nada hay en mi concepto que pudiera desvirtuar nuestro empeño o frustrarle."

EL PAGO DE LOS EMPLEADOS PUBLICOS

[illegible]

Desde hace algunos días, hemos venido informando que el Gobierno tiene el propósito de poner en vigencia inmediatamente de promulgada la ley que autoriza al Presidente de la República para girar por duodécimos algunas partidas del Presupuesto del año 1924.

Entre estas partidas se encuentran los sueldos de los empleados públicos, jubilaciones, montepíos, asignaciones, arrendamiento de casas, alimentación de reos, etc.

En la actualidad, el Ministro de Hacienda, con quien tuvimos oportunidad de conversar ayer brevemente, nos expresó que en la actualidad se encontraba preocupado de 'hacer Caja" para poder pagar los sueldos al personal de la administración pública, correspondiente al mes de Enero último.

Creo, nos agregó el señor Claro Lastarria, que el personal podrá pagarse de su sueldo a fines de la semana próxima.

NUESTROS CONSULADOS

EL MOVIMIENTO DURANTE EL AÑO PASADO

El Consulado en España

Por considerarlo de interés para nuestros lectores, reproducimos a continuación un cuadro explicativo del movimiento habido en el Consulado General de España durante el año 1923.

Las actuaciones consulares practicadas por la oficina alcanzaron a 2649 actos, que rindieron al Estado la cantidad de 23,531.60 oro de 48d., equivalente en pesetas a 154,864.51, que fué remitida en su totalidad a la Tesorería de Chile en Londres.

CORRESPONDENCIA

El movimiento de correspondencia ha sido el siguiente:

Recibida

Del Ministerio de Relaciones Exteriores	99
Autoridades y oficinas	620
Particulares	285
Petición de informes	136
Total	1,140

Despachadas

Al Ministerio de Relaciones Exteriores	267
Dirigida a la Legación, Tesorería, Cónsules chilenos en España, autoridades, etc.	911
Cartas y tarjetas postales	237
Total	1,415

La correspondencia dirigida al Ministerio de Relaciones Exteriores se clasifica de la siguiente manera:

a) Servicio interno	93
b) Contabilidad consular	53
c) Estampillas consulares,	
d) Servicio militar de Chile	2
e) Acuses de recibo	33
f) Estadísticas	4
g) Propaganda y publicaciones	12
h) Informes especiales	67
Total	264

Los informes especiales se referían a los siguientes asuntos:

Memoria anual de 1922. Informes mensuales sobre la situación de España (12). Minas de potasa de Suria. Cámara Oficial de Industria de Barcelona. Crisis de producción. Seguro de maternidad (2). Industria de la pesca. Cámara de Comercio y Navegación de Barcelona (2). Operación de Bolsa. Concursos literarios. Fabricación de úrea. Abonos. Feria oficial de muestras de Barcelona (4). Cultivo del algodón (2). Fiesta Nacional de Chile (2). Exposición de mueble. Autódromo nacional. Fiestas (2). Comisión Mixta del Trabajo en Barcelona (2). Congreso del Comercio Español en Ultramar (4). Clasificación de los vinos de Jerez. Producción aceitera. La pequeña propiedad agrícola.— Situación en Barcelona. Huelgas en Barcelona. Ordenación bancaria. Cámara de Compensación. Congreso Catalán de Pesca. Cooperativas de funcionarios. Consolidación de las sociedades. Nuevas líneas de vapores. Fomento del trabajo nacional. Cosecha de trigo en España. Inventario de los efectos del Estado. Chilenos sin trabajo. Terremoto de Chile (3).

STADIUM DEPORTIVO MODELO DE CONSTITUCION

LA OBRA DEL FILANTROPO SEÑOR ENRIQUE DONN

Para comenzar los trabajos ya ha dado 300 mil pesos

En Constitución, merced a un nuevo y generoso obsequio del filántropo don Enrique Donn, se construirá un stadium Deportivo Modelo, como no existe otro en nuestro país.

El señor Donn ya ha hecho entrega para la obra, de 300 mil pesos, a fin de que con este dinero se comiencen los trabajos.

A solicitud del Primer Alcalde, de aquel puerto, don Rafael Morelli, encargado de llevar a la realidad los deseos del señor Donn, la Dirección General de Obras Públicas se encargó de los estudios técnicos correspondientes, designando para ello al ingeniero don Ricardo Muller H., quien hizo el valioso plano que servirá para construir el Stadium. Este constará de las siguientes secciones:

Dos canchas de foot-ball.
Una pista atlética.
Un velódromo.
Dos canchas de basket-ball.
Dos frontones vascos.
Varias canchas de palitroque.
Un circo al aire libre.
Tres canchas de tennis.
Una cancha de croket.
Varios jardines infantiles.
Un gran polígono para tiro al blanco.

Una cancha de ejercicios escolares con sus gimnasios correspondientes.

Cuatro canchas de bochas, etc.

Cada una de las anteriores secciones tendrán sus respectivas tribunas y los servicios anexos correspondientes.

Todas las canchas estarán rodeadas de jardines, fuentes, pequeños kioscos, pérgolas, jarrones, etc.

El Stadium se construirá en una gran extensión de terreno situado a tres cuadras de la Plaza.

En el lado Sur de las canchas, donde se encuentran pequeñas lomas, se proyecta en una superficie plana, un casino.

SE HAN COMENZADO LOS TRABAJOS

El valor de la obra ascenderá a cerca de un millón de pesos.

Las labores se han iniciado ya hace algunos días, siguiendo en todo fielmente las interesantes indicaciones dadas por la Dirección de Obras Públicas, para una obra que será la 1.a de América del Sur.

CONVULSIVA
TOS — BRONQUITIS — CATARROS
Se curan con Seneguina Dc. Dumont.

EL PRESIDENTE DE LA REPUBLICA

PARTIRA MAÑANA A VALPARAISO

Por el expreso de las 7.45 de la tarde de mañana, se dirigirá a Valparaíso, el Presidente de la República.

NUEVAS PLAZAS DE JUEGOS INFANTILES

COOPERACION DE LOS OBREROS

Las sociedades obreras radicadas en la 2.a y 3.a Comunas han formado un comité a fin de cooperar a la labor del Alcalde señor Ugarte, que tiene la dirección de las actuales plazas de juegos que funcionan en los diferentes barrios de la ciudad.

El comité acordó solicitar de la Alcaldía permiso, para ocupar una parte de los terrenos que hoy se encuentran desocupados en la Avenida Centenario, a fin de construir allí una nueva plaza de juegos.

Las aspiraciones del elemento obrero es proporcionar a sus familias sitios de recreo honestos, en donde podrán encontrar entretenimientos sanos y gratuitos.

Propaganda del salitre

El Ministerio de Hacienda, ha comisionado, ad-honorem, al señor Alfredo Phillips para que estudie en Estados Unidos y en los principales países de Europa todo lo relacionado con la propaganda y comercio del salitre.

REFORMA DE LOS ESTUDIOS DE FARM

UN PROYECTO ELABORADO POR EL CENTRO DE FARMACEUTICOS DEL

Una comunicación al Rector de la Universidad

El Centro de Farmacéuticos de Valparaíso ha elaborado un completo proyecto de reforma de los estudios de Farmacia y ha enviado al Rector de la Universidad la siguiente comunicación:

"Señor Dr. Gregorio Amunátegui. —Santiago.

Estimado Rector y amigo:

En sesión extraordinaria celebrada el 28 de Diciembre del año próximo pasado, se aprobó, después de un detenido estudio hecho en sesiones especiales destinadas con este objeto, el proyecto de reforma del plan de estudios de la Escuela de Farmacia, elaborado por la comisión respectiva, sirviéndole de base el importante proyecto de la comisión nombrada por la Facultad, y que usted tuvo la gentileza de enviarnos para que pudiera ser apreciado y estudiado por esta Sociedad en todos sus detalles.

La Sociedad Farmacéutica, agradecida de sus cariñosos conceptos y benévolas y atentas comunicaciones de usted de 17 y 30 de Noviembre de 1923, tiene el agrado de remitir a usted el proyecto del plan de estudios de Farmacia que ha creído conveniente proponer a la alta consideración de usted y de la Facultad de Medicina y Farmacia, con las observaciones que ha estimado necesarias hacer de cada cátedra, en la seguridad de que será bien recibido por usted y la Facultad, ya que él está inspirado en los mismos buenos propósitos que animan a usted de mejorar los estudios de Farmacia y colocar la profesión farmacéutica en el pie en que se encuentra aún en algunos países suramericanos más adelantados que nosotros en esta materia.

La Sociedad vería con agrado, señor Rector, que usted se sirviera enviarle las observaciones que le merezca el proyecto, si las circunstancias y las pesadas labores de su cargo lo permiten.

En todo caso, sería muy grato para la Sociedad conocer oportunamente la opinión que de este proyecto se forma la C Facultad, con el fin cuentra resistencia cátedras propuestas trasladar a Santiago se indique, una C Sociedad, para que yores datos y a yecto, siempre que conveniente y sus Comisión.

Le pido a usted haberle enviado antes pero un estudio de que ha necesitado para terminarlo, hacerlo como eran

Tiene el agrado de ted y quedar como órdenes.—(Firmados). Vicencio, presidente.— dinad, secretario".

:—: T U R F :—:

PROGRAMA COMPLETO PARA LAS CARRERAS DEL PROXIMO DOMINGO EN EL VALPARAISO SPORTING CLUB E HIPODROMO CHILE

VALPARAISO SPORTING CLUB

Primera carrera

Premio HEAUME.—1,000 metros. —[illegible] —Para caballos nacidos en Chile que se rematen $ 5,000. —Peso: 56 kilos; descargo de 1 kilo por cada $ 1,000 menos de avalúo. —Entrada: $ 30.—Premios: $ 3,000 al 1.o y 600 al 2.o

Pascualito	56	Mulato	54
Zapallar	56	Alacrán	51
Indino	56	Juerga	54
Asturiano	56	Herodes	52
Jaguar	58	Besarabia	52
Minorú	51		

Segunda carrera

Premio HARVESTER.—800 metros.—Para productos de dos años nacidos en Chile que no hayan ganado.—Peso 54 kilos.—Entrada: $ 45. —Premios: $ 4,500 al 1.o y 900 al 2.o

[illegible]bino	54	Ica	52
Kelso	54	Jineta	52
Lacayo	54	Petite Chose	52
Lanzafuego	54	Picazón	52
Z mol	54	Zapatilla	52
Dagmar	52		

Tercera carrera

Premio HERIVAL. — 1,500 metros. — Para Omnium. — Handicap. Entrada $ 35. Premio, $ 3.500 al 1.o y 700 al 2.o

Emily	60	Gran Dama	50
Gentilhomme	56	Náutico	49
Iriarte	55	Polignac	49
Moloch	54	Picarón	48
Lost Gift	53	Navira	47
Bin Intin	52	Echekalte	42
Grampián	51	Tangola	46
Monday	51	Infiesto	40
Tetuán	51	Yacaré	40

Cuarta carrera

Premio HEBRON.—1,600 metros. —Para caballos de 3 años que no hayan ganado.— Peso: 56 kilos.— Descargo de 1 kilo por carrera perdida en la presente temporada.—Entrada: $ 35.—Premios: $ 3,500 al 1.o y 700 al 2.o

[illegible]	55	Izarra	54
Yacaré	55	Habilosa	53
G. Bonetón	54	Cenmure	53
Kosciusko	[illegible]	Nancy	53
Palinco	54	Yerba Mate	50
Trosthy	54		

Quinta carrera

Premio C[illegible] C[illegible] DE SANTIAGO (antes "La Revancha").— Carrera clásica cerrada.—2,600 metros.—Para [illegible]um.—Peso de reglamento.—Recargo por sumas ganadas desde el 1.o de Julio de 1923 como sigue: de $ 20,001 a $ 30,000, 2 kilos; de $ 30,001 a $ 40,000, 3 kilos; de $ [illegible],001 a $ 50,000, 4 kilos; y de más de $ 50,000, 5 kilos.—Descargo a los que no hayan ganado $ 2[illegible],000 desde que corren, de 1 kilo por cada $ 5,000 menos ganados.—Descargo extra de 3 kilos a los nacidos en Chile [illegible] hayan ganado un premio de $ 6,000 o más. [illegible] 2) en dos cuotas, $ 40 el 5 de [illegible] el Lunes anterior al día de la carrera.—Premios: Un objeto de arte obsequio [illegible] de Santiago y $ 12,000 al 1.o, $ 1,500 al 2.o, 900 al 3.o y 1,200 al criador del ganador, si éste es nacido en el país.

[illegible]ena	57	Bombero	50
Chevrolet	56	Kongo	50
Greeting	56	Yorker	50
Portos	54		

Sexta carrera

Premio HARRY MILTON. —1,500 metros.—Para omnium.— Handicap.—Entrada: $ 35. — Premio: [illegible] al 1.o y [illegible]0 al 2.o.

Camueso	58	Carbón	54
Yokoska	[illegible]	Boggle	53
Turista	56	Don Gonzalo	53
W. Scott	56	Puelcho	53
Kansas	55	Sigma	51
Ispahan	50	Poisson d'Or	51
Caucara	49	Mula	43
Smart	48		

Séptima carrera

Premio [illegible].— 1,500 metros.— Para Omnium.— Handicap.— Entrada: $ 35.— Premios: $ 3,500 al 1.o y 700 al 2.o

Welladay	58	Inconstante	46
Danger	57	Lacierva	46
Predilecta	51	Copayapú	43
Castilla	49	Alavy	42
Go Lady	46		

Octava carrera

Premio HAMPTON. — 2,300 metros. — Para omnium. — Handicap limitado entre 63 y 48 kilos. — Entrada: $ 50. — Premios: $ 5,000 al 1.o y 1,000 al 2.o

Papagayo	58	Alta Ley	50
Jaramago	56	Hidalga	50
Risa Loca	56	Papamoscas	50
Bordeaux	54	S. y Arena	50
Metternich	52		

HIPODROMO CHILE

Primera carrera

no ganadores. — Peso 58 kilos. — Descargo de un kilo por carrera perdida en el Hipódromo Chile. — Inscripción: $ 20. — Premio: $ 2,000

Premio NINON. — Para 3 años, al 1.o— Distancia: 900 metros.

Aristocrat	58	Florito	53
[illegible]	55	Campanita	52
Falaz	56	Greenoble	51
Caimeri	56	Wagonette	51
Odioso	55	Estátira	50
Picoreta	55	Morgiana	47
Safira	53	Fabal	47
Parlachinita	53	La Liga	43

Segunda carrera

Premio NORSEMAN. — 1,200 metros. — Handicap. — Para ganadores: Inscripción: $ 15. — Premio: $ 1,500 al 1.o.

Conón	62	Diva	48
Fiero	56	Filina	47
G. Maestre	54	Epping	46
Sardónica	52	Apúntalo	42
Larva	51	Grignon	40
Goleta	49		

Tercera carrera

Premio NICHETTE. — 1,200 metros. — Handicap. — Para ganadores. — Inscripción: $ 15.— Premio: $ 1,500 al 1.o.

Costo	58	Colrón	50
Verdot	54	Márida	50
Pasajes	53	Col. Maduro	50
B. Seña	52	La Poderosa	46
[illegible]	52	Marcola	45
Jettatura	51		

Cuarta carrera

Premio NEVADO. — 1,200 metros. — Handicap. — Para ganadores. — Inscripción: $ 15. —Premio $ 1,500 al 1.o

Costino	58	Flanders	53
Azpeitia	57	B. Negra	52
Richmond	56	Prontitud	51
Priora	55	Taglioni	51
Aralar	54	Maritornes	51
Güira	54	Job	43

Quinta carrera

Premio NORMA. — 1,200 metros. — Handicap. — Para ganadores. — Inscripción: $ 15. — Premio: $ 1,500 al 1.o.

Madagascar	58	Iverdún	54
Alazán	57	Fimar	54
Tenilla	56	Canción	53
Alava	56	Anémona	53
Lírica	55	Antilla	51
Gondolero	54	Fatalist	47

Sexta carrera

Premio NIBALDO. — 1,000 metros. — Omnium handicap. — Inscripción: $ 25. — Premio: $ 2,500 al 1.o.

Picacho	63	Agosto	47
Telinga	62	N. Visto	47
Helyette	56	Marconigrama	46
Marialva	55	Tártana	45
Chañar	52	Intuición	43
Prainé	50	Fimar	42
Velada	49	Farrucho	40
Piave	48	Ferrocarrilero	40

Séptima carrera

Premio NOVEDOSA — 1,200 metros — Handicap. —Para ganadores. — Inscripción: $ 15.— Premio: $ 1,500 al 1.o.

La Nuez	59	Farrutín	50
Endón	54	Adriático	49
La Prensa	52	Albaycín	48
Tarnopol	51	Malesherbes	47
B. Rose	50	Sperata	42
Variable	50		

Todos los Tractor
NECESITAN UNA LUBRICACION PERFECTA Y UN
QUE RESISTA EL CALOR DE ESTAS MAQUI
GIBBSOIL
son lubricantes refinados que garantizan la eficacia de
Hay un tipo apropiado para cada motor

MARCAS	Verano
ADVANCE	MD.
ALLEN	EG.
ALL-WORK	G.
AULTMAN-TAYLOR	G.
AVERY	G.
AVERY, (5-10 HP.)	M.
AVERY (Lousville)	EG.
BATES-STEEL-MULE	G.
BEST	G.
BEST (8-18)	M.
CASE	G.
CASE, (9-18)	MG.
CASE, (10-20)	MG.
CASE, (12-25)	G.
CASE, (20-40)	G.
CORN BELT	G.
DAKOTA	G.
DENNING	G.
ELGIN	G.
FAIRBANKS-MORSE	M.
FARM-HORSE	G.
FARMER BOY	G.
FOUR-CITY	G.
"FORDSON"	EG.
GAS-PULL	G.
HAPPY-FARMER	G.
HART-PARR	G.
HOLT-CATERPILLAR	G.
ILLINOIS	M.
INDEPENDENT	G.
LAUSON	G.
[illegible]-GIANT	G.
LOMBARD	G.
MINNEAPOLIS	G.
MOLINE UNIVERSAL	G.
OIL-PULL	G.
PARRETT	G.
RUMELY	G.
RUMELY, (8-16)	G.
TITAN	G.
TWIN-CITY	G.
TWIN-CITY, (Model 15)	MG.
WALLIS	EG.
WICHITA	G.
WISCONSIN	G.
YORK	M.
YUBA	G.

El uso de los aceites y grasas "GIBBSOIL" es
la más grande eficacia a más bajo costo para el
poder.
GIBBS y Cí
Departamento de Autos y Tractor

RETAZOS
2.° Piso, con servicio de ASCENSOR
HOY LIQUIDAREMOS UN ENORME LOTE DE NUEVAS PARTIDAS DE RETAZOS A $ 1.90, 1.20, 0.80 Y 0.20 CADA RETAZO
LIQUIDAREMOS TAMBIEN:
1 gran lote de percalas, el metro a . . . . $ 0.90
1 gran lote de lienzo mejor que Caballo Alado, 1 yarda de ancho, el metro . . . . . $ 1.9
1 gran lote de creas para sábanas, 1 yarda de ancho, el metro a . . . . . $ 2.5
1 gran lote de satines floreados muy finos que se vendían a 9.80, hoy el metro a . . . . . $ 3.4
1 gran lote de cretonas finas de un metro de ancho a . . . . . $ 1.9
PARA LA GRANDIOSA LIQUIDACION DE FEBRERO HEMOS REBAJADO TODOS LOS GENEROS 2 Y 3 PESOS EN CADA METRO
ALMACENES DE LIQUIDACIONES (S. A.) - Estado 135-13

EXCURSIONISMO

CUERPO DE EXPLORADORES PILOTO PARDO

SU LABOR DEPORTIVA

Con la exploración efectuada durante los días 9 y 10 del presente, este Consejo ha puesto término a la competencia organizada por la Federación de Excursionistas y Exploradores de Chile, que empezó el 1.o de Julio del año pasado, hasta el 12 del mes en curso, aniversario de esa institución.

Hoy hacemos una reseña de las exploraciones efectuadas y el kilometraje:

Agosto 27, Quebrada de La Hermita, 18 kilómetros; Octubre 14, Cerro "Pan de Azúcar", 28 kilómetros; Octubre 21, "Lo Curro", 22 kilómetros; Noviembre 1.o, "El Alba", 20 kilómetros; Noviembre 4, "El Algarrobal", 30 kilómetros; Noviembre 11, Las Condes y "La Dehesa", 42 kilómetros; Noviembre 25, "Quebrada del Abanico", 24 kilómetros; Diciembre 8, 9 y 10, a "Los Andes", 81 kilómetros; Diciembre 23, Cerro "La Provincia", 28 kilómetros; Febrero 3, Cerros de "Huahuraba", 24 kilómetros, y Febrero 9 y 10, Cerros "Monquehue" y "Chamuceró", 30 kilómetros; en total, 347 kilómetros; recorridos a pié en diez exploraciones. No están incluídas las excursiones efectuadas antes del concurso; se ha excluído también los kilómetros recorridos en tren y otros medios de locomoción, por considerar este Cuerpo que los únicos recorridos válidos en una exploración son aquellos efectuados a pié.

Todas estas exploraciones han sido debidamente informadas y comprobadas con fotografías tomadas en los sitios explorados.

—Hoy habrá junta general para dar cuenta de la unificación y elaborar el calendario de exploraciones.

CENTRO DE EXCURSIONISTAS DEL CONTROL DE ENTRADAS DE LOS FERROCARRILES "BENJAMIN VICUÑA MACKENNA". Cita a junta general extraordinaria para hoy, a las 6 1|2 P. M., en los salones de "El Mercurio".

Se encarece la asistencia por tener importantes asuntos que tratar, relacionados con la próxima excursión a los minerales de "El Teniente". Se tratará además el proyecto de uniformación de los socios del Centro como igualmente algunos puntos relativos a las relaciones con los diversos centros de excursionismo, organizados en la capital.

SEÑOR JOSE ANTONIO CARVAJAL
Distinguido propulsor de los deportes ferroviarios, miembro honorario del Centro Excursionista B. Vicuña Mackenna

CUERPO DE EXCURSIONISTAS SANTIAGO.—En la última sesión de Directorio de esta colectividad deportiva, se aceptaron como socios activos a los señores Alberto Hoffman, José S. Ramírez Jeria y Salvador Ausenci.

—Con todo éxito se llevó a cabo el Sábado último la excursión proyectada por esta institución al balneario de Cartagena.

Una caravana de paseantes, aprovechando el Sábado inglés, se anticipó a otro grupo que partió el Domingo con el fin de hacer los preparativos para pasarlo en conjunto y en alegre camaradería.

Los excursionistas se reunieron en San Antonio, en donde visitaron las obras del puerto, y se llevó a cabo un paseo en bote.

En seguida partieron a Cartagena, donde aprovecharon las aguas en un fresco y espléndido baño.

Se regresó en el último tren, contentos de haber pasado a orillas del mar en agradable consorcio.

CUERPO HISPANO-AMERICANO—Cita a junta general para hoy a las 9.15 P. M., en San Diego 220.

CUERPO EXCURSIONISTA JORGE MATTE GORMAZ.—Cita para hoy a las 9 P. M. a junta general en su local social, Tocornal 441.

LA EXCURSION DEL CAUPOLICAN.—A la quebrada de San Ramón irán en excursión el Domingo los miembros del Cuerpo Caupolicán.

La partida será a las 4 A. M. del local de la secretaría, ubicada en Porvenir 379; los excursionistas deberán asistir con su equipo completo y llevar rancho libre.

A cargo de los excursionistas irá el señor Enrique Mall S.

A los socios se les avisa que las inscripciones se reciben diariamente de 9 a 10 P. M., en la secretaría.

—Cita para hoy a las 9 P. M en la secretaría, a los señores Díaz, Mall, Maldini, Varas y Figueroa, todos miembros de la comisión atlética, a objeto de que elijan presidente y secretario de la comisión, y se ocupen de elaborar el programa para la próxima temporada de atletismo.

TIRO AL BLANCO

CLUB DE TIRO AL BLANCO DE SAN BERNARDO.—Cita a junta general para hoy, a las 5 y media P. M., en el local de costumbre.

Tabla, elección de Directorio.

Como es segunda citación se sesionará con el número que asista.

CITACIONES

Jorge V. F. C. — Junta general para hoy a las 8 P. M. en Aldunate 1001.

Universal F. C. — Junta general para el próximo Domingo a las 9 y media A. M. en Vergara 677.

Unión Camilo Henríquez F C—Junta general para el Domingo a las 10 y media A. M. en la Escuela Normal.

Aviador F. C. — Junta general para hoy a las 8 P. M. en Diez de Julio 574.

Tabla. — Elección de directorio y paseo a Cartagena.

Wanderer F. C. — Junta general para hoy a las 8.30 P. M. en Escanilla N.o 380.

Bernal Hnos. F. C. — Junta general para hoy a las 9 P. M. en A. Prat 1489.

Wellington F .C. — Junta general para hoy a las 8 y media P. M. en Siglo XX 257.

Santiago Rangers F. C. — Junta general para hoy a las 9 P. M. en "El Diario Ilustrado".

Unión de Peluqueros F. C. — Junta general para hoy a las 9 1|4 en el local de costumbre. Se ruega la asistencia a esta sesión a los señores Vicente Flores y Lorenzo Cesano.

Centro Deportivo Claramunt y Cía. —Junta general para hoy a las 7 P. M. en el local de costumbre.

Liverpool F. C. — Junta general para mañana, a las 9 P. M., en Huérfanos 1062, tercer piso.

Carioca Infantil F. C.—Junta general para hoy, a las 8 1|2 P. M., en Pío IX N.o 50.

José M. Infante F. C.—Junta general para hoy, a las 8 P. M., en Francisco Bilbao 478.

LOS DEPORTES EN LA SEMANA VALDIVIANA

ESPECIAL EXITO QUE ALCANZA EL TORNEO DE ATLETISMO

Concepción se adjudica la copa Wendier

Resultados generales del gran certamen

(De nuestro enviado especial, por telégrafo)

Especial brillo alcanzó el desarrollo del programa deportivo de las grandes festividades de la Semana Valdiviana.

Los campos deportivos de Chumpullo en que se realizaron las competencias se vieron muy concurridos por distinguidas familias de la localidad y por los numerosos aficionados del país que se habían trasladado a Valdivia, a presenciar el desarrollo de las grandes justas de la cultura física.

El programa de atletismo ocupó el puesto de preferencia por el número y la calidad de los concursantes.

Lo más selecto del atletismo chileno se había dado cita a dirimir supremacías en el gran torneo, por la copa donada por el prestigioso miembro de la sociedad valdiviana, señor Carlos Wendler.

Hubo competencias como la de los 110 metros con vallas, en la que venció el señor Héctor Fischer, y el lanzamiento de la bala, ganado por el señor Teodoro Scheihing, en que los premiados lucieron performances dignas de ser registradas en la historia del atletismo nacional.

Los organizadores del torneo recibieron numerosos parabienes por el grandioso éxito obtenido. Con especial agrado, agregamos nuestras felicitaciones a los dignos precursores del atletismo sureño.

RESULTADOS GENERALES

Consignamos a continuación los resultados generales del Campeonato:

100 metros
1. Carlos Muller, Concepción.
2. Roberto González, Concepción.
3. Alfredo Molina, Valdivia.
Tiempo: 11 3|5".

200 metros
1. Elías Catalán, Concepción.
2. Carlos Muller, Concepción.
3. Roberto González, Concepción.
Tiempo: 23 4|5".

400 metros
1. Elías Catalán, Concepción.
2. Romelio López, Concepción.
3. Carlos Villablanca, Valdivia.
Tiempo: 53 1|5".

800 metros
1. Elías Catalán, Concepción.
2. Víctor Moreno, Concepción.

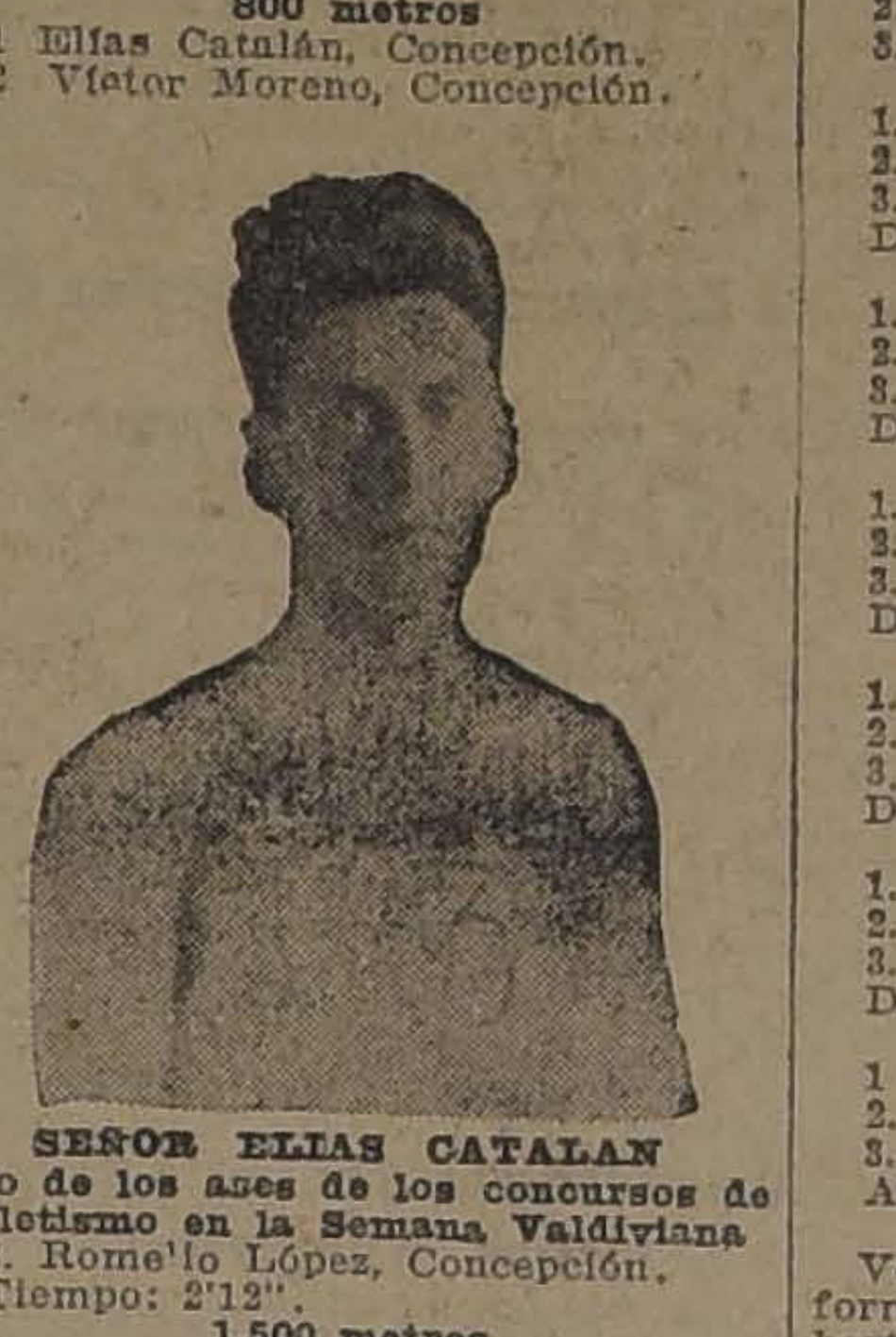

SEÑOR ELIAS CATALAN
Uno de los ases de los concursos de atletismo en la Semana Valdiviana

3. Romelio López, Concepción.
Tiempo: 2'12".

1,500 metros
1. Víctor Moreno, Concepción.
2. Juan Ulloa, Concepción.
3. Romelio López, Concepción.
Tiempo: 4'29 4|5".

5,000 metros
1. Víctor Moreno, Concepción.
2. Juan Ulloa, Concepción.
3. Francisco Francke, Valdivia.
Tiempo: 17'45".

110 metros con vallas
1. Héctor Fischer, Valdivia.
2.o y 3. fueron descalificados.
Tiempo: 16 4|5 segundos.

Lanzamiento del dardo
1. Juan Díaz, Concepción.
2. Humberto Scachi, Angol.
3. Germán Moreno, Valdivia.
Distancia: 45.35 metros.

Salto alto
1. Héctor Fischer, Valdivia.
2. Julio Moreno, Valdivia.
3. Hugo Czischke, Valdivia.

Lanzamiento de la bala
1. Teodoro Scheihing, Valdivia.
2. Napoleón Argus, Concepción.
3. Humberto Scachi, Angol.
Distancia: 11.34 metros.

Salto largo
1. Julio Moreno, Valdivia.
2. Carlos Beckdorf, Valdivia.
3. Humberto Schachi, Angol.
Distancia: 6.25 metros.

Lanzamiento del martillo
1. Teodoro Scheihing, Valdivia.
2. Humberto Scachi, Angol.
3. Humberto Moretti, Valdivia.
Distancia: 34.30 metros.

Lanzamiento del disco
1. Oscar Yung, Valdivia.
2. Pedro Argaus, Concepción.
3. Teodoro Scheihing, Valdivia.
Distancia: 33.14 metros.

Salto triple
1. Héctor Fischer, Valdivia.
2. Humberto Scachi, Angol.
3. Germán Moreno, Valdivia.
Distancia: 12.47 metros.

Garrocha
1. Julio Moreno, Valdivia.
2. Germán Moreno, Valdivia.
3. Oscar Yung, Valdivia.
Altura: 3 metros.

Posta (4 x 100)

Venció el equipo de Concepción, formado por los atletas señores: Roberto González, Romelio López, Carlos Muller y Elías Catalán.

Tiempo: 44 3|5.

EL COMPUTO OFICIAL

Las ciudades que participaron en el gran certamen, se clasificaron en el siguiente orden:

1.o Concepción	44 puntos
2.o Valdivia	39 puntos
3.o Angol	7 puntos

LOS ATLETAS SOBRESALIENTES

En el cómputo oficial, ocuparon los puestos de honor los atletas señores: Héctor Fischer y Elías Catalán, con 9 puntos cada uno; Julio Moreno y Víctor Moreno, con 8 puntos cada uno; y Humberto Scachi y Teodoro Scheihing con 7 puntos.

LAWN-TENNIS

CAMPEONATO DE PAPUDO.—Mañana, a las 8 A. M., comenzarán en Papudo, las eliminatorias para este importante torneo de Verano. Con las inscripciones ya recibidas y la participación de jugadores y jugadoras de primera magnitud, el éxito de este toreno está asegurado de antemano.

Las inscripciones se reciben por telégrafo hasta hoy a las 12 M., por el señor Luis Harnecker, Papudo.

EL CONGRESO DE LAS CONFEDERACIONES NACIONALES

SE REALIZARA EN PARIS, EN JUNIO DEL PRESENTE AÑO

La Confederación Chilena de Deportes recibió ayer la invitación oficial de la Oficina Permanente

Saben nuestros lectores, que el Conde Henry de Baillet Latour, delegado especial en Sur-América, del Comité Olímpico Mundial, fué recibido el año último en sesión solemne por el Consejo Directivo de la Confederación Chilena de Deportes, antigua Federación Sportiva Nacional.

A su regreso a París, el señor delegado ha hecho cariñosas referencias de la organización del deporte chileno.

Con fecha de ayer, el señor Baillet Latour ha invitado oficialmente a la Confederación Chilena de Deportes, para que se haga representar en el gran Congreso Internacional de Confederaciones, cuyas asambleas se realizarán en París, en Junio del presente año.

En 1912, en representación de la Federación Sportiva Nacional, asistió a las reuniones del Congreso, el profesor de cultura física, señor Máximo Kahni.

El Congreso de las Confederaciones correspondiente a 1916, hubo de suspenderse a consecuencia de la conflagración europea.

En 1920 nuestro país no hizo acto de presencia en las grandes asambleas de las Confederaciones nacionales.

Como las sesiones se realizan cada 4 años, el Director de la Oficina Permanente de las Confederaciones nacionales, por intermedio del Conde H. de Baillet Latour, ha pedido a la Confederación Chilena de Deportes, que se haga representar en las reuniones de París.

Según nuestros informes, la representación chilena estará a cargo del delegado olímpico señor Jorge Matte Gormaz.

ATLETISMO

ASOCIACION ATLETICA DE SANTIAGO—Cita al Consejo a sesión para mañana Viernes en "El Diario Ilustrado", a las 9 P. M.

El presidente hará una exposición del estado actual de la institución, y presentará, a la consideración del Consejo diversas materias, de cuya resolución depende el futuro de esta Corporación.

SANTIAGO ATLETICO.—El Directorio de esta institución ruega a sus socios atletas, se sirvan concurrir a los entrenamientos que dirige el señor Strut, entrenador oficial de la A. D. A. de Chile en los Campos "Los Leones", de 5 a 7 P. M.

El Directorio está confeccionando un programa de trabajo para su organización interna y deportiva.

El programa consta de interesantes excursiones y torneos atléticos internos.

CLUB DEPORTIVO EL VIAJANTE. — Cita a junta general para hoy a las 9 P. M. en el local de costumbre. Se encarece la asistencia a todos los corredores pedestres, en especial a los que tomarán parte en el circuito de Santiago.

CLUB PEDESTRE FLORENCIO BAHAMONDES. — Cita a junta general para hoy a las 8 P. M. en la secretaría, Lord Cochrane N.o 816.

CENTRO DEPORTIVO FLAMENGO. — Esta institución inaugurará su temporada el Domingo 24, iniciando sus labores la sección Infantil.

Se efectuará el circuito Independencia y Recoleta, con el siguiente recorrido: Panteón, Bezanilla, Avenida Fermín Vivaceta, Av. Chile, Av. Sta. Laura, Recoleta, Rosario, Av. La Paz, terminando con 2 vueltas a la cancha Universitaria ubicada en calle Panteón; terminada esta prueba, se correrá una carrera de 1,000 metros para aficionados menores de 16 años.

En estas pruebas habrá premios individuales, y se entregarán el día del aniversario que se aproxima.

El resto de campeonatos que se aprobaron en la última reunión, se irán efectuando durante el año.

La competencia será por puntos y se disputarán el título de campeón del centro.

La comisión que prepara los festejos para celebrar el 1.er aniversario se les cita el próximo Domingo a las 3 P. M. en Nataniel 418.

CENTRO DEPORTIVO EL GLOBO—Cita al directorio para mañana Viernes a las 8.30 P. M. en la secretaría, Maipú 12.

—Se prepara actualmente el torneo de apertura de la temporada que se efectuará el Domingo 23.

CLUB DEPORTIVO RIO DE JANEIRO. — Cita a junta general para hoy a las 8 y media P. M. en Av. Pedro de Valdivia 59.

Tabla. — Elección de Directorio. Manifestación de despedida al directorio saliente. Aceptación de una invitación al fundo Lo Hermida.

FOOT-BALL

ASOCIACION DE FOOTBALL DE SANTIAGO

LA IMPORTANTE REUNION DE CONSEJO DE HOY

El Consejo de la Asociación de Foot-Ball de Santiago, se reunirá a las 9 P. M de hoy, en el local de la Secretaría, Huérfanos 1062, tercer piso, con el objeto de resolver una duda sobre la validez de la elección del nuevo Directorio.

El día en que debía constituirse el cuerpo directivo, el delegado del Internado, señor Arturo Flores, manifestó que, a su juicio, la elección estaba viciada por no haberse dado lectura, en la asamblea general, a los poderes presentados a la mesa por tres nuevos delegados.

En la tarde de ayer tuvimos el agrado de conversar algunos minutos con el delegado del Arco Iris, prestigioso dirigente obrero, señor Ernesto Cádiz.

Aunque se excusó cortesmente de darnos, en un principio, su opinión sobre el tema que ha motivado la convocatoria para hoy, terminó expresándonos que el Estatuto de la Asociación Santiago establecía que la reunión de clausura para elegir Directorio, se llevaría a efecto anualmente con el número de delegados que asista.

"Por otra parte, es extraño, nos agregó, que no habiéndose objetado la votación en el momento en que fué tomada, venga ahora, 15 días después de haber sido proclamado el nuevo Directorio, a formularse dudas sobre un hecho consumado.

Mantendremos a los deportistas nombrados en los puestos de responsabilidad, pues a juicio de la mayoría de los delegados y especialmente de los representantes de los Clubs obreros, dan amplias garantías por su alto espíritu deportivo y por su competencia y experiencia en los puestos directivos fueron las últimas palabras del señor Cádiz."

UNION CHILENA F. C.—El paseo a Talagante.—El Domingo próximo se trasladarán al pueblo de Talagante los socios de esta institución, galantemente invitados por su director honorario señor José Grau.

Partirán por el tren de 7.30 A. M. para desarrollar en Talagante el siguiente programa: 9 A. M., carreras de 100, 200 y 400 metros 10 A. M., paseo a Los Sauces y baño general; 12 M., almuerzo en el Hotel Central; 5 P. M., once en la quinta del señor Grau, y 6 1|2 P. M., regreso.

Las adhesiones las reciben los señores Oscar Molina y Misael Carreño sólo hasta el Sábado próximo, a las 6 P. M., en Matucana 71 A. y su valor es de $ 10 para caballeros y $ 5 para señoritas, con derecho a pasaje de ida y vuelta.

LIGA OBRERA DE FOOT-BALL.—En sesión celebrada el 12 del presente, por el Directorio de esta institución, se tomaron, entre otros, los siguientes acuerdos:

Hacer entrega inmediata de los trofeos del campeonato de clausura a los Clubs Chile Atlético y Constitución; citar al Consejo para el próximo Martes para tratar importantes asuntos relacionados con la marcha de la Liga y fijar en esta reunión la fecha definitiva para la elección del nuevo Directorio que regirá los destinos en la presente temporada.

LIVERPOOL F. C.—La comisión de fiestas de este Club prosigue con todo entusiasmo los preparativos para la matinée social que se efectuará el próximo Domingo.

Al efecto, se cuenta con el concurso de una excelente orquesta dirigida por el socio de la institución señor Arturo Adasme, quien ha preparado un lucido programa incluyendo números de canto a cargo de conocidos cantantes, y aprovechándose el espacioso local para dedicarse al baile.

Las tarjetas pueden ser reclamadas a los señores Norambuena, González y Pacheco.

GERMINAR F. C.— Se nos pide avisar a los socios que se crean con derecho a premios, que pueden reclamarlos hasta el Sábado próximo, siempre que estén al día en sus cuotas.

Los premios están en poder del señor tesorero, calle Valparaíso N.o 1064, casita N.o 1.

CICLISMO

LA ELIMINATORIA NACIONAL

EL INTERESANTE PROGRAMA DEL PROXIMO DOMINGO

Aún es una incógnita quiénes serán los representantes de los colores nacionales en el gran certamen mundial de París. Nuestros aficionados están en espléndidas condiciones de salud, y en las diferentes jornadas de selección, que han preocupado vivamente a todos los deportistas de la República, las luchas han sido reñidas y del más alto interés.

Durante los entrenamientos los competidores han tratado de mejorar sus estilos, tanto durante la prueba como los momentos finales de ella. Hay aficionados que han aumentado considerablemente su velocidad, y resistencia, y llegarán al día de la selección, en óptimas condiciones de entrenamiento.

En las etapas del Domingo próximo en los 4,000 metros persecución, y en los 50 kilómetros, dirimirán supremacías fogueados campeones como: Vidal Bermejo, Juillet, Pau, Jara, etc., con los corredores de primera categoría, los futuros exponentes de nuestro ciclismo nacional señores: Salinas, Videla, hermanos García, Venegas y Brito.

Las inscripciones continúan abiertas hasta el Sábado a las 12 del día en San Antonio 150.

Unión Deportiva Española

SECCION CICLISMO

El próximo Domingo se dará término a la Competencia interna que se viene disputando desde hace varios Domingos, siendo éste el 5.o y último campeonato, en donde se definirán los valiosos trofeos que le servirán de estímulo al vencedor; además el Directorio acordó otorgar un premio especial a todo corredor que haya obtenido puntos durante los cinco campeonatos.

El programa de carreras será el siguiente, el que se desarrollará a las 8 A. M.:

1.a carrera, 3.000 metros para excursionistas.

2.a carrera, 4.000 metros, para 3.a categoría.

3.a carrera, 5.000 metros, para 2.a categoría.

4.a carrera, 6.000 metros, para 1.a categoría.

5.a carrera, 6.000 metros, para campeones.

Las inscripciones se reciben en San Diego 690.

En la tarde se llevará a efecto una manifestación en el balneario de Apoquindo en honor de los vencedores de este campeonato, la partida se dará en la Plaza de Armas, a las 2 P. M.

UNION CICLISTA DE CHILE.—Cita para hoy a las 9, en primera citación, y a las 9 1|2 P. M. en segunda a reunión de delegados en la secretaría de esta dirigente, Huérfanos 1062, tercer piso.

Se ruega la asistencia a todos los delegados por tener que tratar asuntos relacionados con la selección de los corredores, como también a los competidores que obtuvieron premios el Domingo pasado, señores Gherardelli, Cadenasso, Gomila, Marcos y Humberto García, Nebot, Bermejo, Juillet, Acevedo, Gamboa, Juan Salinas y Moya.

CLUB CICLISTA LIBERTAD (MAIPU).—Cita a junta general para hoy a las 8 1|2 P. M., en el local de la secretaría.

MUEBLES
de todas clases a precios sumamente bajos, y con GRANDES FACILIDADES DE PAGO, vende
MUEBLERIA
LA REPUBLICA
Sto. Domingo 1026
CONSULTE NUESTROS PRECIOS

TERMAS
de CATILLO
(ESTACION PARRAL)
"El servicio de autos se hace diariamente subiendo a las Termas, después del último tren de la tarde
Este Establecimiento ha sido transformado completamente.
Sus aguas son de efectos prodigiosos.
Clima agradable y parejo.
Poca altura sobre el mar.
A propósito para enfermos del corazón y arterio esclerosis. Curan radicalmente reumatismo estómago, hígado, riñones, enfermedades de la sangre y de los nervios y de la piel, anemia, bronquitis, etc.
Poderosa Radio Actividad
PENSION MODICA
Dirigirse a
TERMAS
DE CATILLO
PARRAL
Agencia en Parral: "Larrañaga Hotel"

CURACION de todas las ENFERMEDADES del ESTOMAGO
Embarazo gástrico, Dispepsias Gastro-Enteritis, Vómitos.
ELIXIR
EUPEPTICO
TISY
DIGESTIVO COMPLETO
SABOR AGRADABLE
CONSERVASE INDEFINIDAMENTE
VAUDIN & GUILLAUMIN
Sucres. de BAUDON
12, Rue Charles V, 12
PARIS
y todas buenas Farmacias

Tintura Araucana
para teñir Cabello y Barba en 4 colores: Negro, Castaño, Oscuro Claro y Rubio.
PRECIO: $ 3.80
PIDASE EN TODAS LAS BOTICAS

El Nuevo Sorteo de "LOS TIEMPOS"
PARA EL 20 DE FEBRERO
"LOS TIEMPOS" sorteará entre sus lectores 20 hermosos premios de considerable valor, para el día 20 de Febrero próximo.
BASES
1.o Toda persona que presente cinco cupones de los que aparecen diariamente en la última página de "LOS TIEMPOS", recibirá en cambio un boleto que le dará derecho a entrar en este SORTEO.
2.o El canje de cupones por boletos se efectúa en esta imprenta diariamente, de 9 a 12 M. y de 2 a 6 P. M.
3.o Diariamente, entre los AVISADORES DE LA SECCION ECONOMICOS de "LOS TIEMPOS" se sortearán cinco números. Los nombres de los avisadores favorecidos se publicarán en la misma SECCION ECONOMICOS.
4.o El día 20 de Febrero próximo se procederá al SORTEO de los boletos canjeados por los lectores de "LOS TIEMPOS".
5.o EL ULTIMO DIA DE CANJE DE CUPONES SERA EL 18 DE FEBRERO, HASTA LAS 5 P. M.
LISTA DE PREMIOS
1.er PREMIO.—Un elegante y cómodo escritorio de cortina de roble americano, fabricado por la acreditada mueblería "LA UNIVERSAL" de los señores SVIGKLSKY SLACHEVSKY, Catedral 1131.
Las personas que posean los dos números anteriores y los dos números posteriores al número premiado con el "ESCRITORIO", tendrán derecho, cada una de ellas, a elegir una preciosa novela o una alcancía de la Caja de Ahorros.
2.o PREMIO. — Una rica máquina Fotográfica marca "ENSIGNEN", para películas de 6½ x 11, importada por la CASA HEFFER, Estado 242.
Las personas que posean el número anterior y el número posterior al número premiado con la Máquina Fotográfica, tendrán derecho, cada una de ellas, a elegir una preciosa novela o una alcancía de la Caja de Ahorros.
3.er PREMIO. — Un valioso reloj pulsera de oro, importado por la Joyería HOLUIGUE, Ahumada esquina Huérfanos.
Las personas que posean el número anterior y el número posterior al número premiado con el Reloj, tendrán derecho, cada una de ellas, a elegir una preciosa novela o una alcancía de la Caja de Ahorros.
4.o PREMIO. — Una hermosa y sólida CAJA DE FONDOS con su PEDESTAL, de las que fabrica la acreditada firma CENTO & Co., LTD., Galería Alessandri 22-A.
Las personas que posean el número anterior y el número posterior al número premiado con la CAJA DE FONDOS, tendrán derecho, cada una de ellas, a elegir una preciosa novela o una alcancía de la Caja de Ahorros.
5.o PREMIO. — Un proyector cinematográfico "PATHE-BABY", importado por la Casa MAX GLUCKSMANN, único concesionario, Ahumada 91. Siendo éste un entretenimiento útil y agradable, de muy fácil manejo y con la misma eficacia de los grandes
Las personas que posean el número anterior y el número posterior al número premiado con el Proyector Cinematográfico, tendrán derecho, cada una de ellas, a elegir una preciosa novela o una alcancía de la Caja de Ahorros.
6.o PREMIO. — Valioso y completo SERVICIO DE ALUMINIO para cocina, de los que importa y actualmente realiza, a precio sin competencia, la firma ALERT & Co., Morandé 476.
Las personas que posean el número anterior y el número posterior al número premiado con el SERVICIO DE ALUMINIO, tendrán derecho, cada una de ellas a elegir una preciosa novela o una alcancía de la Caja de Ahorros.

Puerta Reja de Fierro
Ancho más o menos 3.50 metros, compramos.
Ofertas a
J. A.— CASILLA 73 D.

NO LO OLVIDE
Que "LA NACION" le mandará un lindo juego por sólo sesenta centavos.

COMPRO
casa o sitio en SANTA ROSA,
entre Diez de Julio y Matta.
PAGO AL CONTADO
San Francisco 2288

GRAN REMEDIO UNIVERSAL NITRO - OZONA
Lowe-Weissflog, el único comprobado por medio de la radiografía que cura tuberculosis (tisis). Pruebas a la vista. Afamado desde 1887 cura radicalmente hígado, riñones, estómago, pulmonía, bronquitis, asma, hipertrofia, diabetes, albuminuria, reumatismo, hidropesía, obesidad, raquitismo, epilepsia, apoplegía, anemia, catarro intestinal, disentería, apendicitis, peritonitis, almorranas, fístulas furunculosas, enfermedades piel, sangre, enfermedades secretas. Prodigioso en aneurisma, en enfermedades corazón, cerebro, vista, espina dorsal, etc. Viruela, peste negra, hemorragia, peste bubónica, tifus, peste y fiebres en general son vencidas a las pocas horas con repetidos lavados intestinales y tomas, igual tratamiento para demás enfermedades. Catecismo Nitro-Ozona, consúltelo todo enfermo, sea cual fuese el mal, encontrará el medio seguro de sanar radicalmente. Remítesele gratis a quien lo pida. — Luis Lowe. Claras 149. Teléfono 1830. Casilla 832. — Droguería Daube, Boticas principales.

Las Almorranas se curan en 6 a 14 Días
Se garantiza que el UNGÜENTO PAZO curará las Almorranas, simples, sangrantes con picazón o externas en 6 a 14 días o se devolverá el dinero. Hecho por la PARIS MEDICINE CO., St. Louis, E. U. de A.

La Travesía de Santiago fué una hermosa contienda Atlética
Juan Jorquera, el ídolo de otros tiempos, es batido por Floridor Castillo. — Completa información gráfica de la contienda.
—Un nuevo "bluff" Firpo, por el Marqués de Queensberry.
—El vuelo a vela. Interesante demostración práctica de estos vuelos.
—Movimiento boxeril nacional y extranjero, con referencias de los viajes de Quintín Romero, Firpo, Carpentier, Vicentini, etc. — El match Pino - Plané. — El empate Uzaviaga - Pinto, en Concepción. — Vida deportiva de Herminio Spalla, etc., etc.
—Las carreras ciclistas del Domingo.
—De Valparaíso: En el mundo del boxeo; El aniversario del Deportivo Español; los matchs de polo; las regatas del Club Italiano; Water -Polo, etc., etc.
—Páginas de Coquimbo, Talcahuano, Chuquicamata, etc., encontrará usted en
LOS SPORTS
DE MAÑANA VIERNES

RIT $1.30
PARA
TEÑIR EN CASA
NO MANCHA LAS MANOS

CATECISMO, NITRO-OZONA
Enseña cuán sencillo es recuperar la salud y conservarla; salvarse en ataques fulminantes, apoplegía, asfixia, síncope, envenenamiento, etc.; adquirir inmunidad absoluta contra los contagios e infecciones de todo género, y cuán fácil es burlar toda epidemia en su mayor apogeo, sin necesidad de imponerse privaciones; todos los flagelos habidos y por haber y el enjambre de microbios parásitos, que tanto alboroto levantan y que, sin embargo, todos en conjunto son tan inferiores a una sola idea del hombre.
PIDASE A
LUIS LOWE
CLARAS N.o 149. — CASILLA 832. — SANTIAGO.

ACEITE
BAU
EL MAS PURO

Junta General Extraordinaria de Accionistas
DE LA
COMPAÑIA DE SEGUROS "LA VALDIVIA"

De orden del Directorio se convoca a los señores Accionistas a

Junta General Extraordinaria

para el JUEVES, seis de Marzo entrante, a las 3 P. M., en el local

PLAZA DE REPUBLICA N.o 542

conel objeto de tratar de la disolución anticipada de la sociedad y autorización a la comisión liquidadora para transferir el activo y pasivo a una nueva Compañía.

Valdivia, 11 de Febrero de 1924.

EL GERENTE.

F-26

PUBLICACIONES DE LA ASOCIACION DE CUADROS ARTISTICOS OBREROS DE CHILE

SESION DE DIRECTORIO. — Para mañana, a las . P. M., y en el local del diario "La Nación" ha sido citado el cuerpo directivo de esta entidad para preocuparse de importantes asuntos pendientes y que dicen relación al mayor desarrollo de las actividades de "La Asociación".

Por ser de mucha importancia esta reunión, se nos encarga encarecer la asistencia a todos los miembros del cuerpo directivo y muy especial, al Director artístico y sub-director general de la Asociación, señores Francisco Ramírez y Humberto Cáceres, respectivamente.

Entre los importantes puntos que se tratarán, fijarán "Velada a beneficio" Pro Casa del Artista Obrero; Preparar tabla próxima reunión previa entre las comisiones nombradas por parte del Ateneo Obrero y de la Asociación para tratar la fusión de ambas colectividades y otros asuntos de vital importancia para la buena marcha de la institución.

"ACADEMIA VICTOR NOIR". — Anteanoche celebró sesión esta nueva institución, con asistencia de numerosos adherentes particulares, que habían sido convocados con el objeto de dar a conocer los fines que perseguirá esta Academia.

Abierta la sesión fué presidida por el señor presidente de la Asociación de Cuadros Artísticos de Chile, don Arturo Díaz, dió a conocer que esta Academia, vendría a ser la llamada a cultivar el teatro criollo, la literatura y las variedades.

En seguida se pasó a formar el Directorio, el que quedó compuesto de las personas que publicamos ayer.

Se pone en conocimiento de aquellos que simpaticen y deseen ingresar a esta Academia, que pueden pasar a la redacción obrera de este diario, donde serán atendidas por el secretario de la institución señor Felipe Páez Véliz, de 6 a 7.30 P. M.

Aquí se encuentran a su disposición los Registros.

CENTRO ARTISTICO "ESTUDIO Y PROGRESO". — Por encargo especial del presidente de la Comisión de Fiestas, se cita a una sesión especial a los miembros de ella para mañana, a las 8.30 P. M., en el local social de este Centro, a fin de tratar importantes proyectos que van en beneficio de mayor actividad de esta institución.

CONJUNTO ARTISTICO "ALEJANDRO FLORES". — Se cita a ensayo a los componentes del conjunto artístico para mañana a las 9 P. M., en el local de costumbre. Se encarece la asistencia y puntualidad en la hora a las personas que toman parte en las obras en preparación.

CENTRO ARTISTICO "PEDRO SIENNA". — Por tener que solucionar asuntos de suma importancia, relativos a la buena marcha de la institución, los socios de este conjunto están citados para hoy, a las 9 P. M., en el local de secretaría.

A esta sesión, asistirá especialmente invitado el presidente de la Asociación de Cuadros señor Arturo Díaz. Además es obligatoria la asistencia a las señoras Mercedes de Ormazábal, Adela y Cristina Astorga; señoritas Adela Espinoza, Yolanda Virano, Margarita Mariangel, y sedina, Rafael Arteaga, Jara. Rosañores Humberto Cáceres, Ramón Medina Ormazábal, Segundo Peña, Víctor Virano, Víctor Pérez, etc.

Tabla: próximo beneficio pro-viuda del señor Ernesto Castro (Q. E. P. D.). Elección de algunos miembros de la mesa directiva. Cuenta de los delegados ante la A. de C. A.

FIESTAS SOCIALES

CENTRO POLICIAL MANUEL VILLALOBOS.—Hoy de 9 a 12 P. M. habrá baile familiar con orquesta. Local social San Martín 772.

Se invita a las familias del barrio.

SOCIEDAD UNION DE PELUQUEROS.—Hoy a las 9 P. M. se efectuará en el local que posee esta institución, Tarapacá 721, el gran baile familiar que la comisión de fiestas da todos los Jueves a las familias del barrio y señoritas socias de esta institución.

Las entradas importarán un peso, con derecho a llevar señoritas.

CUARTETO CHAPLIN-ROXANE. El sábado próximo, a las 9 P. M., se efectúa el festival artístico pro fondos sociales, en honor de la prensa y de las sociedades obreras de la capital. El programa consta de un hermoso acto de variedades y de un gran baile social con buena música, a cargo del maestro Mella.

La velada se efectuará en el salón de los Tabacaleros, Maipú 830.

CENTRO CHACABUCO DE LA UNION NACIONAL.—Este Centro efectuará el próximo Domingo, una velada, con motivo de la transmisión del mando del directorio, la que se efectuará a las 2 1|2 P. M.

En ella tomarán parte distinguidos artistas aficionados.

CENTRO CULTURAL Y DEPORTIVO 1.o DE MAYO.—Hoy a las 9 P. M., se dará principio a un baile familiar para darle término a las 12 P. M.

Se invita a las familias del barrio, señoritas socias y a los centros amigos.

CENTRO DE ESTUDIOS SOCIALES J. DOMINGO GOMEZ ROJAS.—El Sábado próximo, a las 9 P. M. se efectuará la velada a cargo de la compañía argentina, la que ofrece una serie de obras sociales.

Local: Maipú 840.

Leña

Se piden propuestas privadas para el 18 del corriente, por 12,000 quintales métricos de leña de eucaliptus de primera clase, de raja, que no tenga más de 15 o|o de humedad, puesta en los Establecimientos de la Junta de Beneficencia, al contado.

Detalles, en esta Oficina.

JUNTA DE BENEFICENCIA
CENTRAL DE COMPRAS
MONJITAS 695

ANGORA
EL MEJOR SOMBRERO
MANUFACTURA AMERICANA

SE PEDIRA LA ABOLICION DEL IMPUESTO A LA RENTA

ASI LO ACUERDAN LAS ORGANIZACIONES AUTONOMAS EN UNA REUNION CELEBRADA ULTIMAMENTE

A la reunión efectuada el Martes 12, asistieron representantes de numerosas organizaciones autónomas, como asimismo una de la I. W. W.

Abierta la sesión, se tomaron los siguientes acuerdos

Trabajar por la abolición del impuesto a la renta, por considerar que en cualquier forma que quede establecido, viene a perjudicar a las clases trabajadoras.

Citar por medio de un manifiesto, a todas las organizaciones sindicalistas y trabajadores en general para el Domingo 17, a las 10 A. M., en San Francisco 608, rogando a las instituciones antedichas que suspendan sus reuniones del Domingo, para que todos concurran a la asamblea plena.

EN LA JUNTA EJECUTIVA FEDERAL

LA IMPORTANTE SESION DE ESTA NOCHE

SEÑOR ROBERTO SALINAS, A CUYA ACTUACION SE DEBE LA SOLUCION DEL ULTIMO CONFLICTO HABIDO EN LA ZONA DEL CARBON

En su debida oportunidad, dimos cuenta que la Junta Ejecutiva de la Federación Obrera de Chile, había autorizado a su secretario, señor Roberto Salinas Astudillo, a fin de que se trasladara a la zona del carbón, para solucionar el conflicto producido entre los obreros de Schwager.

Cumplida esta misión, después de varios trajines que el señor Salinas hiciera en esa ciudad, en la sesión que celebrará esta noche la Junta dará cuenta de dicho trabajo.

Con este motivo, entre los miembros que forman esta entidad dirigente obrera se nota un marcado entusiasmo por asistir a dicha sesión.

EN EL CENTRO EL DESPERTAR

LA CONFERENCIA DE HOY SOBRE LA SIFILIS, CON AMPLIACIONES DE VISTAS CINEMATOGRAFICAS

Esta noche a las 9 P. M., en el salón de el Centro "El Despertar", situado en Matucana esq. de Rosas, se efectuará la tercera conferencia de la serie que ha solicitado este Centro.

El tema que será de importancia general, es la sífilis y sus consecuencias fatales para la humanidad. Tema que será desarrollado por la doctora señorita Ernestina Pérez, y ampliada con vistas cinematográficas que demostrarán en forma gráfica, los terribles males que ocasiona esta enfermedad.

Estas conferencias como lo hemos manifestado, son patrocinadas por la Asamblea Pro-Salvación de la Raza, como una labor práctica de esta corporación para los obreros que desconocen estos estudios científicos y que jamás han estado a su alcance.

La entrada para este acto, es enteramente libre.

Mañana a las 9 P. M., se efectuará a petición del Centro Gómez Rojas en su local Maipú 840, una interesante conferencia sobre alcoholismo, a cargo de la misma doctora Ernestina Pérez y también con proyecciones fijas.

CENTRO INSTRUCTIVO FAMILIAR VICTORIA.—Hoy habrá de 8 1|2 a 1 de la madrugada, un baile social a cargo del pianista señor Necochea.

Local: Avenida Matta 1167.

CENTRO POLICIAL MANUEL CONCHA P.—Hoy habrá baile familiar con orquesta.

MERECIDO BENEFICIO A UN TENOR OBRERO.—La Academia Artística Evaristo Lillo prepara con mucho entusiasmo, el beneficio de su director artístico, señor Manuel A. Morales para el cual se ensaya un bonito programa.

Tomarán parte en este beneficio la tiple cantante señorita María Nobili, la característica señorita Blanca Vargas, los actores obreros Luis Debarca, Carlos Vargas, el actor cómico de este conjunto, señor Ernesto Serrano, Ermórico González y el beneficiado.

—Se encarece la asistencia a ensayo para mañana.

CENTRO SOCIAL Y DEPORTIVO "ARAUCO". — El próximo Sábado se efectuará el primer baile familiar que esta institución ha venido preparando con todo entusiasmo y que, dado sus preparativos, se augura un gran éxito.

Se nos encarga invitar a las instituciones congéneres, a los socios con sus familias y a las familias del barrio.

Citación.— Se ha citado para hoy a las 5.30 P. M., en Chiloé 205 a tencia y puntualidad en la hora por junta general. Se encarece la asis- haber asuntos de suma importancia que tratar y que requiere un pronto despacho.

CUADRO DE ZARZUELAS Y COMEDIAS FERMIN VIVACETA. — Con todo entusiasmo se siguen los últimos preparativos para la velada artística que llevará a efecto este Cuadro, el 16 del presente en celebración de su segundo aniversario social. Con este objeto se ha confeccionado un selecto programa.

La entrada será completamente gratuita.

CENTROS OBREROS DE INSTRUCCION.—El Domingo se llevará a efecto la cuarta velada literario-musical, por el conjunto del Cuadro Artístico de los Centros, en su local, Maipú 56.

SOCIEDAD COMERCIANTES MERCADO CENTRAL. — Dado el entusiasmo con que siempre han dado pruebas los socios de esta colectividad nos es dado decir que la velada del próximo Domingo, tendrá un éxito como pocas veces se ven en estas reuniones.

Las entradas que sólo valen un peso están por agotarse.

LA FUNCION A BENEFICIO DE LA SOCIEDAD "LA UNIVERSAL".—Con bastante entusiasmo sigue la comisión encargada de confeccionar el programa para la próxima función que, a beneficio de los fondos que "La Universal" tiene destinados a comprar una casa, se llevará a cabo el 26 del presente, en el Teatro Politeama.

El programa confeccionado, es de lo más interesante, figurando en él, números de variedades, música y acto extraordinario de fuerza y destreza, por el campeón Ignacio A. Sepúlveda, quien trabajará en unión de sus dos pequeños hijos, futuros campeones, Miguel Luis y Juan Sepúlveda Coppia, de 8 y 9 años, respectivamente.

Las entradas que han sido fijadas a precios muy populares, se encuentran para la venta en poder de los directores y de los miembros de la comisión de fiestas.

Para hoy se ha citado a la comisión de fiestas, a las 8 P. M., para tratar asuntos de interés.

CENTRO RECREATIVO FERROVIARIO. — Hoy, de 9 a 10 P. M., habrá clase instructiva, para continuar con un baile familiar.

CENTRO CULTURAL Y DEPORTIVO ARTURO PRAT. — Hoy, a las 9 P. M., habrá baile social, amenizado por una buena orquesta.

ACUERDOS SOCIALES

UNION DE TALLADORES Y ESCULTORES EN MADERA.—La rifa que con fines de beneficencia dió el siguiente resultado:

N.o 203, un corte de casimir; N.o 530, una camisa; N.o 196, una máquina de afeitar; N.o 899, un sombrero; N.o 994, media docena pañuelos; N.o 844, media docena calcetines; N.o 100, un despertador; N.o 232, un par zapatos; N.o 464, dos corbatas; N.o 222, dos camisetas; N.o 46, media docena tazas; N.o 980, media docena pañuelos; N.o 897, un sombrero; N.o 613, dos corbatas; N.o 389, un par zapatos; N.o 130, una camisa; N.o 696, media docena calcetines; N.o 874, una libreta de la Caja de Ahorros con $ 150.

Las personas favorecidas pueden pasar a cobrar sus premios a Nataniel 477, hoy de 8 a 10 P. M.

COMITE PRO AYUDA FAMILIA ZENON TORREALBA. — La exposición de pinturas organizada por este comité, sigue siendo visitada y ha merecido elogios de todos los visitantes el cuadro con que el autor Alessandri y que se titula "Las dos obsequiará al Excmo. señor Arturo Majestades".

Se avisa a la comisión respectiva que hoy a las 2.30 P. M., se reunirá para participar al Excmo. señor Alessandri, del obsequio que se le hará.

Por último se pone en conocimiento de las personas que no han visitado esta exposición, que podrán hacerlo durante el mes, todos los días de 9.30 a 12 y de 3 a 7 P. M.

ESTUDIANTINA "LA UNION".—Se pone en conocimiento de los socios y adherentes, que solamente hasta hoy se recibirán las adhesiones para el paseo campestre que esta estudiantina, tiene preparado con motivo de su 21.o aniversario social.

La cuota ha sido fijada en $ 10 para caballero y $ 5 para señoritas. El paseo se llevará a efecto en Barrancas el próximo Domingo.

Se cita a los componentes del cuadro ejecutantes para hoy en el Salón Social Coquimbo 1030, Casa 1.

COMISION DE EDUCACION I. W. W.— Hoy dará su última conferencia el Dr. don Juan Gandulfo.

Tema: La gonorrea y su tratamiento.

Hora 9 P. M., Nataniel 1057. Entrada libre.

UNION DE TALLADORES Y ESCULTORES EN MADERA.—Convócase a asamblea general para hoy a las 8 P. M.

Orden del día: Elección de directores, inspectores de contabilidad y un bibliotecario, y posesión del nuevo personal del directorio.

ESTUDIANTINA "LA FAVORITA"—Con esta fecha se ha abierto un concurso interno entre los asociados, para confeccionar el dibujo que llevará el Diploma que tendrá la estudiantina en conmemoración de su primer aniversario.

Este concurso se cerrará el 15 de Marzo próximo.

La Asamblea Pro-Salvación de la Raza

Y EL COMICIO DEL DOMIGO EN EL TEATRO ESMERALDA

Los preparativos para la gran manifestación ya pueden considerarse completamente finiquitados, a parte artística y literaria estará a cargo de la Asociación de Cuadros Artísticos la cual ha confeccionado un escogido programa.

Entre los oradores designados, figuran los señores Julio Bustos, Carlos Alberto Martínez, Manuel Zavala, Emilio Zárate, Rolando Molina, Federico Fernández y otros más.

El manifiesto está a disposición de todas las organizaciones adheridas, y las materias contempladas en él, demandan una preferente atención para todos los habitantes.

Asamblea contra el alza de las tarifas tranviarias

Con regular asistencia se efectuó la manifestación a que había convocado esta colectividad. Abrió la manifestación el secretario Julio Moya, el que hizo un sucinto estudio de la utilidad que se va a obtener con la doble tarifa. Siguieron en el uso de la palabra los señores Manuel Quintanilla, por la sección Metalúrgicos; José Toledo, por el Centro Comunista de la 8.a; Manuel González, por la sección Obreros en Madera, quienes criticaron la actitud de la Municipalidad.

—Hoy, como de costumbre, reunión general de delegados en el local, San Francisco 608, a las 8.30 P. M.

CENTRO SOCIAL Y DEPORTIVO "ADOLFO MORALES".— En junta general celebrada últimamente, después de tomar conocimiento de varios asuntos de suma importancia, se procedió a la elección del nuevo Directorio, quedando en consecuencia proclamado el siguiente:

Miembros Honorarios: Presidente, don Ruperto Murillo; Vice-Presidente don Julio Gormáz Cerda.

Directorio efectivo: Presidente, señor Rogelio Mackines Castañeda, (reelegido): Vice-Presidente, señor Manuel Briones González: Secretarios señores René Izquierdo y Luis López Lagos (reelegido). Tesorero señor Oscar Román Calderón: Pro-Tesorero, señor Oscar Izquierdo. Directores señores Ricardo y Bernardo Meneses, Hernán Román Calderón, Neftalí Letelier, y Mauricio Ferrari.

También se acordó efectuar un paseo a Talagante, como recepción a este Directorio y despedida al que termina sus funciones.

Esta noche habrá clase instructiva de baile.

Consejo de Tranviarios

LA IMPORTANTE SESION DE HOY JUEVES

Para hoy jueves, a las 8 1|2 P. M. se ha citado a junta general ordinaria para tratar asuntos de mucho interés para la colectividad; entre otros, la situación general del gremio ante el Impuesto a la Renta, y al alza de las tarifas tranviarias.

Se encarece la asistencia.

Se cita también a las 2 de la tarde en punto, a todos los socios que firmaron la presentación judicial de inscripciones electorales, para asuntos que le interesan.

FEDERACION DE OBREROS DE IMPRENTA DE CHILE.— Sección Santiago.— Se cita a asamblea general extraordinaria para hoy a las 8.30 P. M., a fin de conocer la nota contestación de la Junta Ejecutiva de la Federación Obrera de Chile. También se dará lectura a una importantísima comunicación de la Unión de los Tipógrafos.

Se cita especialmente a esta reunión a los miembros del comité pro-convención gremial señores Alfredo Ubilla, Luis A. Troncoso, Abraham Gutiérrez y Evaristo Campos.

EL PASEO CAMPESTRE DEL CENTRO "CAMILO ORTUZAR". — Con vivo interés está preparando la comisión nombrada por el Directorio, el paseo campestre que efectuará esta institución el Domingo próximo al pueblo de Marruecos.

El programa de fiestas, que se desarrollará durante el paseo constituirá una verdadera novedad.

Se iniciará a las 10 A. M., con interesante torneo atlético, para el cual se han obtenido numerosos premios de un gran valor artístico.

A las 11.30, se servirá un almuerzo, todo a la chilena, bajo los frondosos árboles del parque del fundo "La Esperanza".

De 2 a 4 P. M., se llevará a cabo en este mismo lugar, una matinée social con algunos números de variedades, de canto y de declamación.

Después de la matinée, se servirán las once.

Amenizará todo este variado programa la banda del mismo Centro y una escogida orquesta. Las adhesiones son limitadas y su valor es de cinco pesos, y pueden adquirirse en Sazié 2557.

CITACIONES

Unión de Baldosistas y Colocadores y R. S. en Resistencia.—Para hoy a las 7 P. M. en nuestro salón social, a junta general.

Local: San Francisco 608.

Sociedad de Artesanos La Unión.—A los miembros de la comisión excursiones y deportes para hoy a las 8 1|2 P. M., por haber asuntos muy importantes que tratar, relacionados con el paseo campestre.

Unión General de Obreros Metalúrgicos.—A asamblea plena para hoy a las 6 P. M. Se recomienda la asistencia por haber asuntos de mucha importancia que tratar; entre otros, la renuncia de algunos miembros de la junta directiva.

Sindicato Blanco de Choferes.—A reunión general ordinaria para mañana a las 9 1|2 P. M., en Bandera 657.

Agrupación La Tierra.—Para hoy a las 8 P. M. a todos los componentes de esta agrupación, con el objeto de tratar asuntos de mucha importancia, en especial lo relacionado con la imprenta.

Local: Nataniel 1057.

Sociedad de Pintores Miguel Angel.—A sesión de directorio para hoy a las 7 P. M., en Arturo Prat 1242.

Se tratará de lo siguiente: Reforma y reglamento de tesorería; Sistema y método pro casa; Reforma de los estatutos.

A la comisión de fiesta para hoy de 6 a 7 P. M.

Sociedad Juventud Esperantista.—A reunión para hoy y mañana a las 8 P. M., a fin de ocuparse de la próxima fiesta.

Sindicato Nacional de Carpinteros.—A sesión de Directorio para hoy Jueves a las 6 P. M.

Sindicato de la Policía de Aseo.—A sesión para mañana a las 8 P. M. en Salas 208.

Sindicato de Areneros.—A sesión para el Domingo a las 10 A. M. en Salas 208.

Trabajadores Industriales del Mundo.—Para el Domingo próximo al Departamento de Construcciones, a una gran asamblea ordinaria.

Centro Artístico Bernardo Jambrina.—A sesión para hoy a las 8 P. M. y ensayo general para la fiesta de la Sociedad del Mercado Central, en Avenida La Paz N.o 8. Se exige la puntualidad.

Sindicato de Suplementeros.—A reunión general para hoy a las 3 P. M. en punto, en su nuevo salón social, Agustinas 722. Hay asuntos de vital importancia que resolver, y que exigen su pronta solución.

Unión de Talladores y Escultores en Madera.—Convócase a asamblea general para hoy a las 8 P. M.

OCTAVA MEMORIA

"LA PORTEÑA

COMPAÑIA NACIONAL DE SEGUROS CONTRA INCENDIO
RIESGOS MARITIMOS

AUTORIZADA POR DECRETO SUPREMO N.o 1927 DE 29 DE JULIO DE 1919 y N.o 265 DE 23 DE FEBRERO DE 1923

CAPITAL SUSCRITO	$ 1.000,00
CAPITAL PAGADO	500,00
FONDO DE RESERVA	50,43
FONDO DE RESEGUROS	50,00

CONSEJO DIRECTIVO

VICE-PRESIDENTE
D. MAX. FONTAINE

PRESIDENTE
D. JORGE ETCHEGARAY

DIRECTORES
D. EDUARDO DEVES
D. JOSE M. RIOS A
D. MANUEL OSSA L.
D. ARTURO GARCIA
D. JUAN BRAUN

Gerente: D. HECTOR GONZALEZ O.

Oficina Principal VALPARAISO, Cochrane 83

Agentes en las principales ciudades de la República

8.a MEMORIA

que el Consejo presenta a la Junta General Ordinaria de Acc
tas en 31 de Enero de 1924

SEÑORES ACCIONISTAS:

El ejercicio del año 1923, arroja una utilidad de $ 144,535.71, de la cual se ha reb saldo en contra de $ 35,095.81 que arrojaba la cuenta de Ganancias y Pérdidas, quedando saldo líquido de $ 109,439.90, que proponemos distribuir en la forma siguiente:

Destinar al Fondo de Reserva	$ 59,439.90
Destinar a Fondo de Reseguros	50,000.00

Aceptada esta distribución, los fondos sociales quedarán como sigue:

Capital suscrito	$ 1.000,000.00
Capital pagado	500,000.00
Fondo de Reserva	59,489.90
Fondo de Reseguros	50,000.00

El Director señor José M. Ríos Arias se ausentó del país y durante su ausencia fué zado por el señor Guillermo Carabantes, quien desempeñó el cargo de Director desde el 2 al 6 de Agosto del año 1923. Corresponde a la Junta ratificar este nombramiento.

Valparaíso, 31 de Enero de 1924

HECTOR GONZALEZ O.,
Secretario

JOSE ETCHEGARAY.
Presidente

Balance General de la Compañ de Seguros «La Porteña»

AL 31 DE DICIEMBRE DE 1923

DEBE		HABER		
Capital	$ 1.000,000.00	Accionistas		$
Fondo de Ahorros de Empleados	2,382.95	Acciones y Bonos:		
Banco de A. Edwards y Cía.	128,044.89	1,955 accs. Cía. Diques en Liquidación, a 2.50	$ 4,887.50	
Siniestros Pendientes	75,883.32	391 accs. Cía. Astilleros Las Habas, a 40.00	15,640.00	
Operaciones Pendientes	2,941.81	400 accs. Cía. Gen. Elec. Industrial, a 86.00	34,400.00	
Banco Hipotecario	181,708.03	1,000 accs. Chilena Elec. Ltd., a 10½	10,500.00	
Ganancias y Pérdidas	109,439.90	100,000 bonos Bco. Hip. de Chile, a 96½	96,500.00	
		Bienes Raíces		
		Muebles, Material y Utiles		
		Banco de A. Edwards y Cía., £ 32.6.5, a $ 40.00	$ 1,292.83	
		Dlls 1,045.14, a 9.40	9,824.32	
		Lip. 597,822, a 37.00	22,119.41	
		Varios Deudores		
		Primas por Cobrar		
		Cuentas Corrientes		
		Agencias		
		Caja		
	$ 1.500,400.90			$ 1.

Cuenta Ganancias y Pérdidas

DEBE			HABER	
Cesiones, Cancelaciones, Contribuciones, Comisiones, Gastos Generales, Sueldos, Castigos, etcétera		$ 448,501.05	Primas, Intereses, Arriendos, etc., etc.	$
Siniestros		229,506.47		
Saldo en Contra al 31 de Diciembre de 1922	$ 37,887.01			
Menos Fondo de Reserva que se acordó abonar a esta Cuenta	2,791.20	35,095.81		
SALDO (Utilidad)		109,439.90		
		$ 822,543.23		

Valparaíso, Enero 31 de 1924.

HECTOR GONZALEZ O.,
Gerente.

GUILLERMO CARVALLO
Contador.

INFORME

Conforme con los libros.

EDUARDO ABBOTT,
Inspector.

JORGE J. KEITEL
Inspector.

Gregorio Traver e Hijo
Fabricantes del famoso TECHADO:
Revart
comunican haber concedido la Agencia de sus productos a la firma
ERRAZURIZ SIMPSON Y CIA. LTDA.
HUERFANOS 1112. — SANTIAGO

LOS ENCUENTROS DE ESTA NOCHE EN EL HIPPODROME

INTERES POR PRESENCIAR ESTA VELADA

Programa completo y jurado

Como lo hemos venido anuncian- esta noche se verificará en el ppodrome Circo, la gran justa teril que ha preparado la Federa- n Amateurs de Box de Chile pa- seleccionar sus campeones pa- la olimpiada a verificarse en rís.-

Llama la atención en esta velada encuentro a cinco rounds que tendrán Carlos Aguilar del Cen- Tallman y el fuerte peleador Audax Italiano Salvador Greco. Este match estará revestido de mo interés, pues, como saben los merosos aficionados que han se- ido de cerca estos campeonatos, bos contendores se tienen como lo jor de los centros que represen- y durante el desarrollo de la mpetencia han hecho una serie bonitas peleas, en las cuales han mostrado la vasta preparación de e están poseídos.

Además, hay en el programa unas leas, que justamente llamarán la ención por sus alternativas alta- nte interesantes.

EL PROGRAMA

El programa no deja nada que sear, figurando en él varios aficionados de destacada actuación en nuestros ring.

El programa se desarrollará en la siguiente forma:

Peso mosca.— Eliminatoria especial.— José Valenzuela, del National, con Amador Lazcano, del Mandujano.

Juan Salazar, del Globo, con Eugenio Moya, del National.

Eduardo Gardames, del Tallman, con Juan Acosta del Covarrubias.

Peso gallo.— Eliminatoria especial.— Manuel Rojas, del Fariña, con Juan Pérez, del Globo.

Juan Vera, del Cóndor, con Victor Gálvez, del G. Muñoz.

Reserva: Marcos Gómez, del Girardi.

Por el campeonato. — Benjamín Cornejo del F. 2.o Zúñiga, con Ernesto López, del Mandujano.

Reserva: Manuel Celis, del C. Saavedra.

Peso pluma. — Eliminatoria especial.— Alfonso Orrego, del Tallman, con Luis González, del E. Madrid.

Por el campeonato.— Arturo Santiago, del Esmeralda, con Carlos Merville, del National.

Peso liviano.— Eliminatoria especial.— Enrique López, del Esmeralda con Roberto Contreras, del R. Jaramillo.

Reserva, Luis Ibáñez, del Mandujano.

Por el campeonato.— Daniel Rojas, del L. Cousiño, con Enrique Pacheco, del V. Salazar.

Por el campeonato. — Salvador Grecco, del Audax, con Carlos Aguilar, del Tallman (final).

JURADO

La Federación Amateurs designó a las siguientes personas para la supervigilancia del espectáculo.

Jurado, señores Ramón Ravest, Pedro Munset y Alvarez Salamanca.

Comisión de pesaje: Eugenio Rubio, Vicente Salazar y Parisi.

Puertas y boleterías: señores Jorra, Belmar y Walbrah.

Anunciador oficial, señor Jorge Aseni P.

Inspector de ring, señor A. Celis.

Comisarios, señores Maldonado, Yáñez y Romero.

Cronometradores, señores Máximo Silva y Carlos Silva.

EN EL HIPPODROME CIRCO

LORIDOR PIÑO Y HUMBERTO PLANE PELEARAN EL SABADO DOCE ROUNDS

eobaldo Vera contra Alberto Abarca.—Rutier Parra versus René Contreras

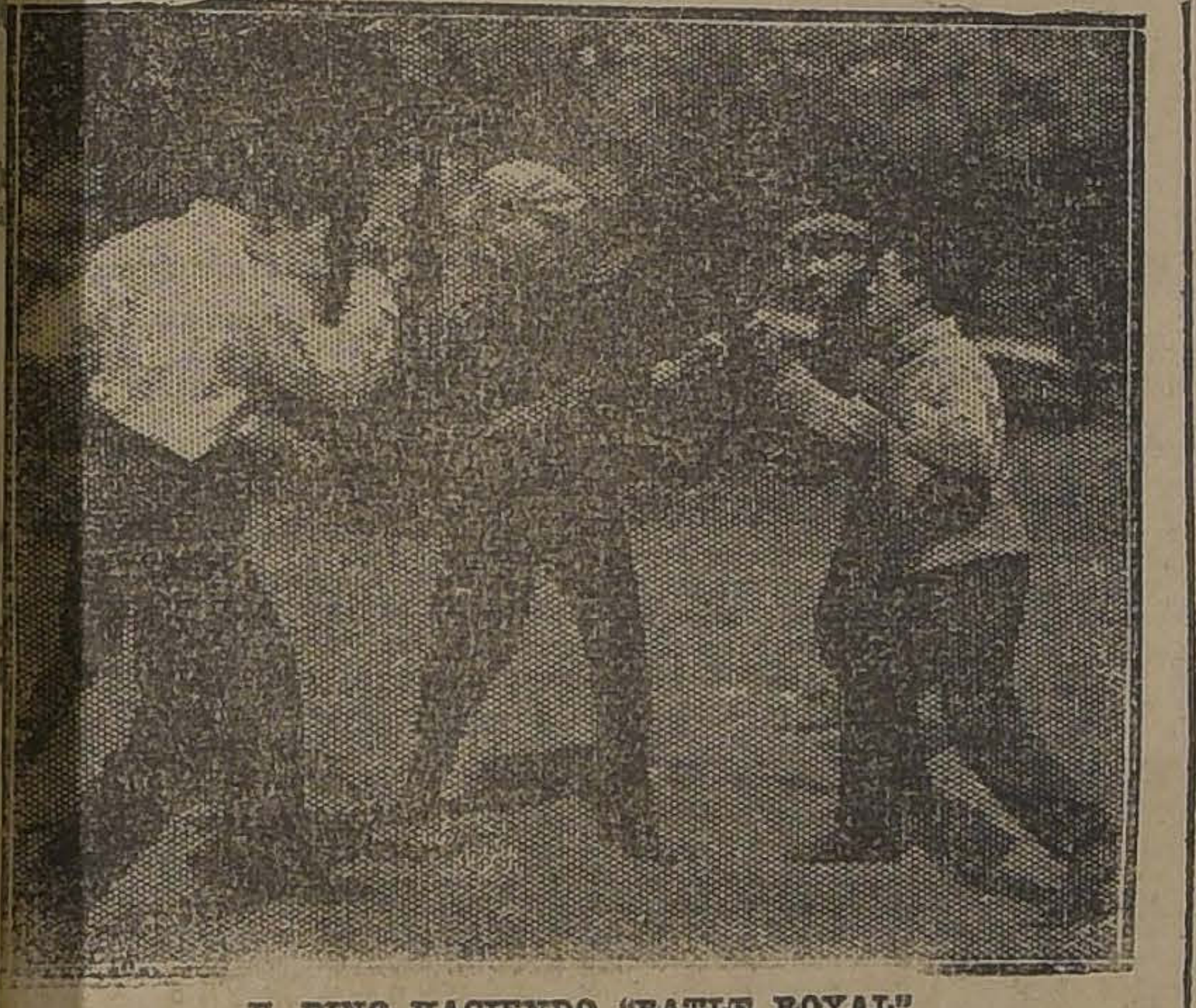

F. PINO HACIENDO "BATLE ROYAL"

Muy interesante es el espectácu- que nos anuncia para el Sábado óximo la prestigiosa empresa Ta- ni y que tiene como base el match doce vueltas concertado entre mberto Plané y Floridor Pino.

Floridor Pino ha solicitado esta vancha, convencido de que se ha- ahora en inmejorables condicio- s y que logrará vengar su derro- de los Campos de Sports, la que lo atribuye a la herida que re- bió en un ojo y que dificultó su tuación.

Pino se ha mantenido en constan- actividad y recientemente ha de- rrollado brillantes peleas ante Ar- ndo Vargas, Nicanor Rojas, Luis nzález y Víctor Contreras. En ca- uno de estos combates ha dejado manifiesto su enorme acometivi- d y su valentía, así como sus ogresos evidentes en el arte del xeo.

Diariamente se viene entrenando el gimnasio de la Federación, nde acuden a presenciar sus tra- jos numerosos aficionados. Todos s que han visto los trabajos de no, estiman que hará una pelea lo más interesante frente a su val del Sábado.

Humberto Plané ha aprovechado la presencia de Luis Vicentini en el país para trabajar con su valiosa cooperación, habiendo demostrado en la exhibiciones públicas frente al campeón que está en pleno dominio de sus facultades boxísticas.

Como match de semi fondo, Teobaldo Vera, peleará ocho vueltas con Alberto Abarca, profesionales equiparados en peso y de muy similares condiciones de habilidad y de valentía. Existe mucho interés por ver actuar a Vera frente a un hombre de su categoría, pues en el reciente encuentro no pudo conocerse toda la eficacia de su escuela, frente a un individuo de menos kilos.

Rutier Parra y René Contreras harán el preliminar a cuatro vueltas. Por las condiciones que adornan a estos profesionales, esta pelea ha de resultar llena de interés y muy reñida y comparada.

Como se ha dicho el espectáculo que anunciamos se efectuará en el Circo Hipodromo y los precios estarán al alcance de todos los bolsillos.

aquín Araos y Ricardo Hernández, en 10 rounds

próximo Miércoles se realizará en Pabellón Acrópolis, el encuentro 0 rounds concertado entre los co- dos profesionales conque enca- mos estas líneas.

Ambos pugilistas se encuentran metidos a un riguroso entrena- ento que les permitirá presentarse su más alto grado de prepara- n.

Entre nuestros aficionados existe erés por concurrir a presenciar incidencias del match que sin r a dudas tendrá interesantes ernativas, pues, son demasiado nocidas las cualidades pugilísticas e adornan a estos profesionales a que entremos en mayores de- les.

empresa elabora en la actua- ad un interesante programa que mará la atención de nuestros afi- nados que se aprestan para asis- a esta simpática soirée pugi- ca.

LUIS A FIRPO B. C.— El Sába- próximo, en el gimnasio que po- e este Centro, Av. M. Montt N.o se llevará a efecto una velada veril.

La pelea de fondo estará a cargo os conocidos aficionados Leopo- Jaña, 58 kilos, v. Julio Alva- z, 59 kilos.

La semi-fondo es tan importante mo la de fondo, entre Armando osas, del Pablo Muñoz B. C., in Ríos, del Porvenir B. C. Cuatro preliminares completarán programa.

"BENITO VERGARA". — Este Centro que Sábado a Sábado llena por completo su amplio gimnasio de Chacabuco 28, ha tenido necesidad últimamente de aumentar sus veladas, las que hará los Sábados y Domingos.

En la velada del Sábado tomarán parte los profesionales Humberto Carrasco, que peleará 10 rounds con Lupercio Inostroza y figuran además seis buenos preliminares con decisión.

En la velada del día Domingo próximo harán la pelea de fondo los competentes y conocidos aficionados, Antonio Torres, del "Benito Vergara" versus Juan Salas de "El Globo". La de semi-fondo estará a cargo de los populares aficionados N. Vargas y B. Muñoz, del "B. Vergara"; como en la del día Sábado, habrá además seis buenos preliminares que serán del agrado del numeroso público que concurre a este popular gimnasio.

LUIS CORREA PROFESIONAL. —Ayer llegó hasta nuestra oficina el señor Oscar Gallardo M., que ha sido nombrado últimamente representante del campeón sudamericano de aficionados en el peso medio pesado, a manifestarnos el deseo de su representado de dedicarse al profesionalismo.

La lucida actuación de Luis Correa como aficionado lo capacita para enfrentar a los más destacados profesionales de su peso.

El deseo de mi pupilo, nos dijo el señor Gallardo, es sostener un match con Pablo Suárez, Manuel Bastías o José Duque Rodríguez, a quien, en nombre de él dejo lanzado cartel de desafío.

Por lo que se ve, Correa no quiere quedar corto. Suárez, Bastidas y Duque, tienen la palabra...

EDUARDO LABRA v. ALBERTO BARRENECHEA.— Organizada por el Fariña Boxing Club, se llevará a efecto este match el próximo Domingo, a las 5 P. M., en el local de este Centro, para lo cual estos dos aficionados se han sometido a un entrenamiento que los hará presentarse en espléndidas condiciones a disputar la medalla que el Fariña B. C. ha donado para el ganador.

Se ha confeccionado un buen programa de preliminares que completarán una interesante reunión boxeril.

ENRIQUE MADRID B. C.— En el local de este Centro, Teatro Liga del Trabajo, se llevará a efecto el Sábado próximo, a las 9 1|2 P. M., el encuentro a 6 rounds entre el campeón peso pluma del Centenario señor Ricardo Aguilar v. Luis A. González, campeón del E. Madrid, el match semi-fondo estará a cargo de los aficionados peso medio liviano Oscar Bastías v. Miguel Espinoza, por el campeonato del Centro, además, habrán 4 buenos preliminares.

CITACION.— El Benito Vergara cita a sesión general para mañana Viernes, a las 9 1|2 P. M., con el objeto de tratar el balance de tesorería y otros asuntos de suma importancia.

Nueva victoria de Juan Beiza

Por informaciones cablegráficas recibidas últimamente, sabemos que nuestro compatriota Juan Beiza ha obtenido una nueva y contundente victoria en Colón, Panamá.

Beiza ha vencido por K. O. al 6.o round, al prestigioso pugilista José Campos, un hombre que tenía la pretensión de medirse con Lombardo.

Esta nueva victoria de Beiza será muy bien recibida en nuestros círculos deportivos, donde nuestro compatriota cuenta con tantos admiradores.

Resfriados Causan Dolor de Cabeza

El LAXATIVO BROMO-QUININA desvía la causa. Se usa en todo el mundo para curar un resfriado en un día. La firma de E. W. GROVE se halla en cada cajita. Hecho por la Paris Medicine Co., S. Louis de E. U. de A.

RADIO
THE CHILIAN RADIOPHONE
Club: Huérfanos 1059, 2.o piso
OFICINA 19
Receptores completos desde . . . . $ 95.00
Teléfonos alemanes de 6,000 Ohms a . . . $ 60.00
Consulten nuestros precios

Linaza
PURIFICA
CORREA Y CIA.
Delicias 3311
Casilla 4556

CAPSULAS PARA BOTELLAS
Recientemente recibimos un buen surtido de cápsulas para botellas vineras.
A. Becker & Co.
615 BANDERA 615

Atrae
Encanta
Fascina
EL
Delicioso Perfume
DEL
Agua Colonia
GOYESCAS

CAMBIO

BANCARIO..	$ 42.90
COMERCIAL..	42.80
EQUIVALENCIA DEL CAMBIO	
1 dólar vale..	$ 9.97¾
1 franco..	0.45
1 lira..	0.43¾
1 peseta..	1.27¼
1 nacional argentino. .	3.39¼
PREMIO DEL ORO:	226.20

Un peso papel vale 5 5|8 peniques

VALOR DE LA £ EN DOLARES

Bco. Anglo Sud Am.. 4.30⅝

COTIZACIONES DE METALES

Estaño: £ 275.10.0 al contado. Subió, £ 7.5.0; y £ 271.15.0 a plazo; subió, £ 5.15.0.

Cobre Standard: £ 62.12.6 al contado; no varió; y £ 63.10.0 a plazo. No varió.

Plata: 33 7|8 d. Bajó 1|16.

JUGO DE UVA
MARAMBIO
PEDIDOS: TELEFONO 2321

BOLSA DE COMERCIO

Movimiento

Sin variantes dignas de mención, en cuanto al movimiento, se llevaron a efecto ayer las dos ruedas oficiales en la Bolsa de Comercio.

El estaño obtuvo un nuevo avance de £ 5.15.0 a plazo, motivo por el cual los títulos mineros de las empresas productoras de este metal, se mostraron como los días precedentes muy solicitados.

Entre los papeles de subido valor se transaron en gruesos lotes, Llallaguas y Salvador y entre los de inferior categoría, Chacaltaya, Halladas, Elqui, Sto. Cristo, Colquiri, Caylloma y Marta.

Superior al de anteayer fué el movimiento habido sobre bonos Hip., y como la generalidad de las ruedas se adjudicaron Hip. 8-1, Caja 8-1 y 8 1|2

Una sola operación figuró con títulos bancarios que fué 24 acc., del Hipotecario a 641.

No se movieron los papeles salitreros, petrolíferos y ganaderos y en Industriales, únicamente los Gas de Santiago en diversas partidas al precio de 57.

Los precios en acciones se mostraron sostenidos y flojos en bonos.

SUBIERON

Hip., 81-1; Bco. Chile 1|2; Hipotecario 1; Araca 7; Bronces 1|2; Colquiri 1|2; Condoriaco 2; Chacaltaya 1|2; Gatico 1|8; Lebu 1|2; Llallagua 5; Marta 3|8; M. Blanco 8; Oploca 5 1|2; San Vicente 7; Salvador 2 1|2; Antofagasta 1|2; Peñón 3; Rupanco 1; Gas 1; Globos 7.

BAJARON

Caja 7-1 1|4; Caja 8 1|2-1|8; Caja 8-1 1|2; Halladas 7|8; Carolina 1 1|2; Caylloma 1|4; Dichas 4; Huanun 4 1|2; Francisca 1|2; Elqui 1|2; Sta. Rita 1|8; Sto. Cristo 1|8; Potasa 1; Loa 1|2; Perfett 1|2; Aysen 6; Gente Grande 1 1|2; Viña 1|2.

OPERACIONES DE AYER

Primera rueda

3800 Salvador, Marzo 6, 127 1|2.
50000 Caja 8 1|2, 95 3|4.
200 Salvador, Marzo 6, 127.
3500 Id. Id., 126 1|2.
2300 Chacaltaya, Marzo 6, 55 1|2.
1000 Elqui, Feb. 21, 14 5|8.
500 Elqui, Marzo 6, 14 3|4.
250000 Caja 8-1, 96.
400 Chacaltaya, Marzo 6, 55 1|2.
200 Salvador, Marzo 6, 126 1|4.
500 Llallagua, Marzo 6, 504.
700 Id. Id., 506.
200 Id., Feb. 21, 501.
500 Id., Marzo 6, 505.
850 Elqui, Feb. 21, 14 1|2.
25000 Hip. 81, 96.
600 Salvador, Marzo 6, 126.
2000 Francia, Marzo 6, 12 1|2.
1800 Salvador, Marzo 6, 125 1|2.
100 Llallagua, Marzo 6, 507.
300 Araca, Marzo 6, 197.
500 Chacaltaya, Feb. 21, 54.
2400 Halladas, Marzo 6, 12 3|4.
1800 Marta, Marzo 6, 3 3|8.
1200 Id. Id., 3 1|2.
500 Llallagua, Marzo 6, 508.
2800 Chacaltaya, Marzo 6, 55.

Segunda rueda

24 Bco. Hip., 641.
1800 Chacaltaya, Marzo 6, 54 1|2.
6200 Salvador, Marzo 6, 127.
300 Salvador, Feb. 21, 127.
3200 Caylloma, Marzo 6, 5 3|4.
2300 Salvador, Feb. 21, 125.
100 Caylloma, Marzo 6, 5 1|2.
200 Caylloma, Feb. 21, 5 1|4.
500 Sto. Cristo, Feb. 21, 13.
300 Id., Marzo 6, 12 1|4.
1200 Id. Id., 13.
188 Gas, 57.
7000 Caja 8 1|2, 95 3|4.
2000 Salvador, Marzo 6, 127 1|2.
1000 Francia, Marzo 6, 11 1|2.
100 Colquiri, Marzo 6, 29 1|.
500 Id. Id., 29 1|4.
1500 Marta, Marzo 6, 3 1|2.

PRECIOS DE COMPRADOR O VENDEDOR AL TERMINAR LAS RUEDAS

TITULO	COMPRADOR Cantidad	COMPRADOR Precio	VENDEDOR Cantidad	VENDEDOR Precio
BONOS				
Caja 8-1..	....	....	50,000	96
Caja 8-1|2	10,000	95½	32,000	95¼
Caja 7-1...			1,000	89¼
Hipotecario, 8-1	31,000	95½	10,000	96
Hipot. 7-1...	2,000	88		
Garantizador 8 año 912.			4,000	93
BANCOS				
Chile	100	219½		
Nacional			100	96
Hipotecario Chile...	10	640		
MINERAS				
Aconcagua, Feb. 21..			400	10½
Araca, Marzo 6...	200	197		
Caylloma Marzo 6...	1,000	5¾		
Bronces, Marzo 6...	500	11		
Colquiri, Marzo 6	500	29¼		
Colquiri, Febrero 21			300	54
Chacaltaya, Febrero 21			2,000	29½
Dichas Marzo 6...	200	56		
Disputada, Marzo 6...	400	1¼		
Espino	300	91		
Huanuni, Marzo 6...			500	12¾
Hallada, Marzo 6	500	507		
Llallagua, Marzo 6...			500	12
Francisca, Marzo 6	1,000	3½		
Marta, Marzo 6...			500	32½
Minera, Marzo 6	500	14⅞		
Elqui, Marzo 6...	500	80		
Oploca, Febrero 21...			500	13
Santo Cristo, Febrero 21	300	13		
Santo Cristo Marzo 6...			1,000	7½
Totoral, Marzo 6	500	126½		
Salvador, Marzo 6	300	61½		
SALITRERAS				
Antofagasta, Marzo 6...			200	36
Galicias, Marzo 6			1,000	46½
Lastenia, Marzo 6			500	63½
Loa, Marzo 6			500	43
INDUSTRIALES				
Cemento Melón, Marzo 6...			500	66
Cervecerías Unidas, Marzo 6	10	57		
Gas de Santiago	1,000	12		
Malvoa, Marzo 6			300	33
Viña, Febrero 21	1	10,200		
Club Hípico...	200	50		
SEGUROS				
Germania...				
CIERRE A LAS 5 P. M.				
Cambio		42.60		42.80
Oro		226		226.20
Libra por oro		13.10		13.20
Hallada, Marzo 6...				11⅝
Araca, Marzo 6		199		
Bronces, Marzo 6		11½		
Carolina, Marzo 6				54
Colquiri, Marzo 6..		30		
Dichas, Marzo 6				67
Huanuni, Marzo 6...				86½
Lebu, Marzo 6		185½		64½
Oploca, Marzo 6				12⅞
Santo Cristo, Marzo 6		127½		
Salvador, Marzo 6..		26		
Potasa, Marzo 6		9		
Calacoto, Marzo 6..		63		
Monte Blanco, Marzo 6				18
Condoriaco, Marzo 6		507		
Llallaguas, transac, Febrero 21 . .		14½		
Elqui, Febrero 21		63		
Loa, Marzo 6		16		
Rupanco, Marzo 6		12¼		
Malvoa, transac, Marzo 6				

OPERACIONES EN VALPARAISO

Primera rueda

850 Loa, Marzo 6, 62.
400 Loa, Febrero 21, 61 1|2.
500 Totoral, Marzo 6, 7 1|4.
500 Perfetti, Marzo 6, 16 3|4.
500 Perfetti, Febrero 21, 16 1|2.
600 San Vicente, Marzo 6, 98.
200 Salvador, Marzo 6, 126.
500 Gatico, Marzo 6, 1|4.
2500 Gatico, Marzo 6, 9 1|8.
300 Llalagua, Febrero 21, 502.
700 Llallagua, Febrero 21, 501.
200 Llallagua, Marzo 6, 504.
500 Araca, Marzo 6, 193.
200 Araca, Marzo 6, 194.
500 Llallagua, Febrero 21, 503.
1300 Araca, Marzo 6, 195.
600 Llallagua, Marzo 6, 508.
700 Araca, Febrero 21, 195.
400 Disputadas, Marzo 6, 56 1|2.
200 Llallagua, Marzo 6, 507.
300 Molino Globo, Marzo 6, 60.
1700 Antofagasta, Marzo 6, 62.
700 Refin. Viña, Febrero 21, 33.

Segunda rueda

100 Peñón, Marzo 6, 34.
100 Peñón, Marzo 6, 32.
100 Peñón, Marzo 6, 32 1|2.
200 Melón, Febrero 21, 42.
400 Peñón, Febrero 21, 32 1|2.
100 Refin. Viña, Febrero 21, 32 1|2.
300 Perfetti, Febrero 21, 16 1|2.
500 Salvador, Marzo 6, 126.
1000 Salvador, Marzo 6, 126 1|2.
2000 Caylloma, Marzo 6, 5 3|4.
100 Caylloma, Marzo 6, 5 3|4.
200 Caylloma, Febrero 21, 5 3|4.
2500 Aysen, Marzo 6, 46.
200 María Fca., Marzo 6, 12.
100 San Vicente, Marzo 6, 97.
500 Santa Rita, Marzo 6, 9 3|4.
200 Araca, Marzo 6, 199.
1000 Chacaltaya, Marzo 6, 54.
100 Salvador, Febrero 21, 125.
300 Antofagasta, Marzo 6, 62.
200 Antofagasta, Feb. 21, 61 1|2.
100 Tocopilla, Marzo 6, 95.
200 Gente Grande, Mar. 6, 78 1|2.

CAMBIO

1.a rueda: Vendedores, 42.60; compradores, 42.40.

2.a rueda: Vendedores, 42.80; compradores, 42.60.

ORO

1.a rueda: Vendedores, 225; compradores, 224.

2.a rueda: Vendedores, 225.20; compradores, 225.

LIBRAS POR ORO

1.a rueda: Vendedores, 13.20; compradores, 13.10.

2.a rueda: Vendedores, 13.20; compradores, 13.10.

BOLSA COMERCIAL DE CHILE

1.a rueda

100 María Fca. 12 1|4, Marzo 6.
400 María Fca. 12, Feb. 21.
2300 Marta, 3 1|2, Feb. 21.
800 Gatico, 9, Marzo 6.
400 Fortuna, 27 3|4, Marzo 6.
200 Elqui, 14 3|4, Feb. 21.
100 María Fca., 12, Feb. 21.
300 Campolicán 2 1|2, Marzo 6.
100 Quilicura, 2 1|2, Marzo 6.
100 S. Cristo, 13 1|8, Marzo 6.
3800 María Fca., 12 Marzo 6.
300 María Fca., 12 1|8, Marzo 6.
2800 María Fca., 12, Marzo 6.
1000 Quilicura, 2 3|8, Febrero 21.
100 Fortuna, 28, Marzo 6.
300 Condoriaco, 15 3|4, Marzo 6.
1000 Cacheuta, 0.35, contado.
1000 Quilicura, 2 3|8, Marzo 6.
100 S. Cristo, 13 1|4, Marzo 6.
400 Fortuna, 28 1|2, Marzo 6.

2.a rueda

200 Francisca, Marzo 6, 11 1|4.
1800 Francisca, Marzo 6,-11.
100 Francisca, Marzo 6, 10 7|8.
200 Chacaltaya, Feb. 21, 53.
200 Chacaltaya, Marzo 6, 53 1|2.
500 Hallados, Marzo 6, 12 1|2.
3500 Fortuna, Marzo 6, 29.
200 Sto. Cristo, Marzo 6, 13.
1000 Marta, Marzo 6, 3 1|2.
5000 Quilicura, Marzo 6, 2 3|8.
2000 Francisca, Marzo 6, 10 3|4.
200 Francisca, Maro 6, 10 1|2.
2000 Quilicura, Marzo 6, 2 1|2.
500 Caylloma, Marzo 6, 5 3|4.
1000 Francisca, Feb. 21, 10 3|4.
500 Quilicura, Feb. 21, 2 3|8.
5000 Quilicura, Marzo 6, 2 5|8.
700 Francisca, Marzo 6, 11 1|8
3000 Cacheuta, Marzo 6, 0.35.

S. A. FERIA IZQUIERDO

Precios corrientes de la Feria de Animales del Martes 12 de Febrero:

Terneros de pie gordos, de $ 56 a 80.

Terneros de 1 año, de $ 80 a 100.

Novillos de 1 1|2 año, mestizos, de $ 120 a 140.

Novillos de 2 años, de $ 150 a 170.

Novillos de 3 años, de $ 200 a 230.

Novillos a media gordura, de 250 a 280.

Novillos gordos, de $ 300 a 350.

Novillos mestizos gordos, de 380 a 460.

Vaquillas de 1 1|2 año, de $ 110 a 125.

Vaquillas de 2 años, de $ 140 a 160.

Vaquillas de 3 años, de $ 180 a 200.

Vacas flacas, de $ 140 a 150.

Vacas a media gordura, de $ 200 a 240.

Vacas gordas, de $ 300 a 340.

Vacas mestizas gordas, de $ 380 a 400.

Vacas paridas mestizas, de $ 400 a 500.

Torunos gordos, de $ 350 a 380.

Toros, de $ 300 a 400.

Bueyes flacos, de $ 250 a 280.

Bueyes a media gordura, de $ 320 a 340.

Bueyes gordos, de $ 420 a 480.

Bueyes de trabajo, de $ 280 a 300.

Bueyes mestizos de trabajo, de $ 400 a 420.

Bueyes mestizos gordos, de $ 550 a 600.

Yeguas, de $ 60 a 200.

Caballos, de $ 50 a 150.

Ventas al peso

Vacas, de $ 0.60 a 0.85.
Bueyes, de $ 0.65 a 0.86.
Torunos, de $ 0.50 a 0.70.
Novillos, de $0.65 a 0.85

TATTERSALL

PRECIOS CORRIENTES EN LA FERIA DEL 13 DE FEBRERO DE 1924

Terneros de pie, desde $ 56 a 112.
Terneros de 1 año, 80 a 120.
Terneros de 1 1|2 año, 88 a 145.
Nov. de 2 años, g., 205 a 231.
Nov. de 2 a., 1|2 gordura, 175 a 250.
Nov. de 2 años, zacos, 120 a 210.
Nov. de 3 años, g., mest., 335 a 465.
Nov. de 3 años g., del p., 302 a 375.
Nov. de 3 años, a 1|2 g., 235 a 362.
Nov. de 3 años, flacos, m., 202 a 298.
Nov. de 3 años, flacos del p., 175 a 232
Bueyes g. mest., 470 a 632.
Bueyes g., del p., 395 a 500.
Bueyes a media gord., 342 a 435
Bueyes flacos m., 255 a 330.
Bueyes flacos del p., 200 a 392
Bueyes de trabajo, 295 a 470.
Torunos gordos, 390 a 482.
Torunos a 1|2 g., 305 a 372.
Toros, 290 a 895.
Vaquillas de 1 1|2 año, 130 a 200.
Vaquillas de 2 años, 162 a 238.
Vaquillas de 3 años, 255 a 275.
Vacas gordas mestizas, 380 a 478.
Vacas gordas del país, 300 a 430.
Vacas a media gordura, 252 a 330.
Vacas flacas mestizas, 185 a 260.
Vacas flacas del país, 160 a 220.
Vacas pard. de lech., m., 410 a 780.
Vacas pard. a 1|2 g., 300 a 490.
Vacas pard. flacas, 200 a 335.
Ovejas, 10 a 28.
Corderos lechones, 20 a 25.
Corderos capones, 22 a 31.
Chanchos, 60 a 205.

VENTAS AL PESO, AL MARTILLO DE GANADO GORDO

Nov. de 0.75 1|2 a 0.89 1|2 kilo
Bueyes, de 0.74 a 0.90 1|2 kilo.
Torunos, de 0.71 a 0.79 1|2, kilo.
Vacas de 0.76 a 0.90 kilo.

Por la Sociedad El Tattersall,
ALVARO DIAZ CRUCHAGA

MATADERO PUBLICO

ENCIERRA DE HOY

Ganado Mayor		Ganado Menor	
Bueyes. . .	32	Corderos. . .	642
Novillos. . .	99	Cerdos. . .	98
Vacas.. . . .	231	Terneros. .	65
En vara. . .	31		
Total. . .	393	Total. . .	805

PRECIOS DE LAS CARNES El kilo.

Carne buey	1.a	1.30	a	1.40
Id. id.	2.a	1.15	a	1.25
Id. id	3.a	0.70	a	1.00
Id novillo	1.a	1.34	a	1.40
Id. d	2.a	1.15	a	1.25
Id. id.	3.a	0.70	a	1.00
Id vaca	1.a	1.34	a	1.40
Id. id	2.a	1.15	a	1.25
Id. id	3.a	0.70	a	1.00
Id. cordero	1.a	1.60	a	1.80
Id. id	2.a	1.30	a	1.50
Id. id.	3.a	0.80	a	1.00
Id. oveja	1.a		a	1.30
Id. id.	2.a	1.00	a	1.20
Id. id.	3.a	0.60	a	0.84
Id cabro		no hubo		
Id. cerdo	1.a		a	1.85
Id. id.	2.a	1.60	a	1.70
Grasa en rama		1.60, 1.80, 1.90		
Sebo ovejuno		1.00	a	1.10
Cuero buey			a	1.30
Id. novillo			a	1.30
Id. vaca			a	1.20
Id. ovejuno		40.00	a	60.00 docena.

NOTICIAS VARIAS

BOLSA DE COMERCIO

El Viernes próximo, en la segunda rueda se rematará una acción de la Bolsa de Comercio para la mala del 6 de Marzo.

33 Oplocas y 520 Electricidad Industrial en 5 lotes de 100 acciones y uno de 20.

Por su acción curativa y preventiva la
GLACEYODINA
es un elemento indispensable de higiene para todas aquellas personas que ejecutan trabajos intelectuales y sedentarios, las que debido a la deficiente circulación de la sangre terminan por ser afectadas de reumatismo, artritismo, palpitaciones del corazón, insomnios, congestión cerebral, autointoxicación, erupciones de la piel, etc. En venta en todas las farmacias. N/o

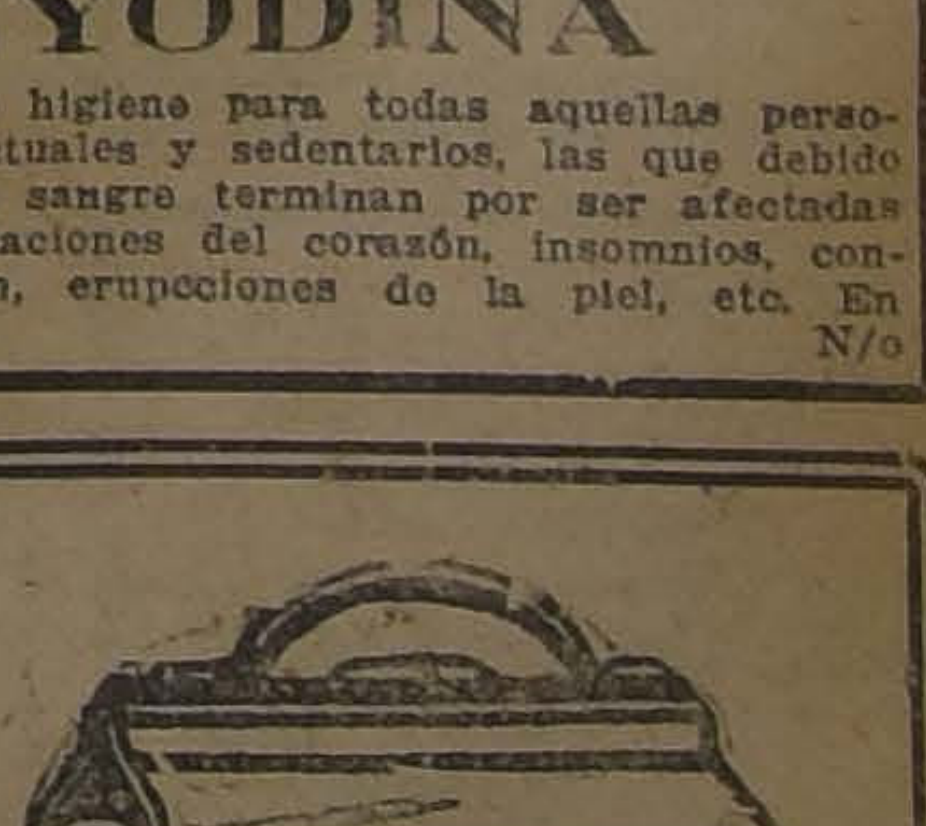

Gran Existencia De Mercaderias
y exceso de producción, liquida la
Maletería EL "FARO"
ESTADO 74
Maletas, Maletines, Cajas, Sombrereras, Necessaires, Billeteras, Carteras para señora, etc., etc.
A MENOS DEL COSTO
F-18

AVISOS ECONOMICOS

Encuadernación e Imprenta Echeverría

— de —
ARTURO ECHEVERRIA FERNANDEZ
San Diego 1235.—Teléfono Inglés 23 Matadero.—Santiago

Se encarga de ejecutar trabajos de Imprenta y Encuadernación, con prontitud y esmero. Especialidad en trabajos de oficina y Bancos. Atiendo toda clase de pedidos de provincias, a precios reducidos. **Agencia de "LA NACION" y "LOS TIEMPOS"**

Se reciben avisos y suscriciones hasta las 9 P. M.

AVICULTURA Y CULTIVOS

PARA REGALO VENDO LINDAS plantas en macetero. San Francisco 817. F-14

VENDO LA PRODUCCION DE UVA de una viña. Subercaseux 1751. Por carro Cisterna, paradero San Nicolás. F-14

SE OFRECE LA PRODUCCION DE peras y manzanas de la chacra Posada del Paiso, en Chiñigüe, hay carretelas a todos los trenes. 14-F.

COMERCIANTES: SE VENDEN lindos duraznos. Quinta Avenida Hamburgo 392 Guindos, Ñuñoa. F-14

VENDO CRIANZA YOGHURT. BRAsil 4. 15-F

AUTOMOVILES Y CARRUAJES

ESCUELA PRACTICA DE CHAUFfeurs mecánicos. Curso rápidos, enseñanza por sus dueños varias marcas. Vicuña Mackenna 448-456. Abril 6

BOXES DESDE 20 PESOS MENsuales, mecánica, pintura, tapicería almacén repuestos, aceites, bencina compro-venta automóviles. "Gran Garage", 10 de Julio 444. Marzo 11

OCASION, VENDO GONDOLA Ford, precio reducido. Cochrane 777. 16-F

POR VIAJE VENDO GONDOLA Ford nueva, para 20 pasajeros, Independencia 1707. F-14

OCASION VENDO AUTO FORD, DE Sport, cinco asientos. San Pablo 2136. F-14

VENDO MAILL CART CON Y SIN arneses; breack flamante; coches americanos de otero, con llantas de goma y de fierro; faetones nuevos y usados. Carrocería, Rosas 1836.

GONDOLA FORD VENDO O CAMbio por turismo. Verla 10 a 12. Sama 1032. F-14

GONDOLA FORD POCO USO EN servicio vendo. Dávila 934.

COMPRO PAR RUEDAS TRASERAS camión Ford. Arturo Prat 1490. F—16

VENDO CARRETELA, BARROS 440 Comuna Quinta Normal. F-15

SE VENDEN DOS CAMIONES, BAratos, en carrocería Caupolicán. Independencia 2238. F-14

BICICLETA CAMINO, RUEDA LIbre, flamante, 240 pesos. San Pablo 1538. F-14

COMPRO CARROCERIA GONDOLA de ocasión y vendo carrocería Pierron en 700 pesos Padura N.o 484 casita 6. F-15

SE VENDE UNA BICICLETA, RUEda libre, en perfecto estado, San Diego 2502. F-14

VENDESE CARRETELA. CARMEN 1159. 14-F.

VENDO AUTO DODGE DE OCAsión. Exposición 240. F-14

VENDO CARRETELA NUEVA Grande, firme, aperada con o sin caballo. López 596. F-16

3,500 SE VENDE FORD DOS ASIENtos, perfecto estado. A. Prat 346.

SE VENDE UNA CASA. VICTORIA 714. F-14

VENDO AUTO DODGE SPORT. DElicias 1879. F-14

OCASION, VENDO RICA BICICLEta, especial excursiones, con tres cambio velocidad, dos frenos. Recoleta 467. 16-F.

REMATE

DE MENAJES DE CASA, PAQUETERIA, CASIMIRES Y MERCADERIAS

El Viernes 15, a las 2 P. M.

268 SAN DIEGO 268

Por cuenta de un agente viajero y otros consignatarios, venderemos al mejor postor. Detalles mañana.

Ordenes para remates: San Diego 268. Se anticipan fondos.

VOLOCHINSKY y Cía.

COMPAÑIA DE SEGUROS "EL GLOBO"

JUNTA GENERAL DE ACCIONISTAS

Se convoca a los Señores Accionistas a reunión general ordinaria para el Jueves 21 de Febrero, a las 3 P. M., en la oficina de la Compañía, Bandera 148.

El Registro de Transferencias de Acciones permanecerá cerrado desde el 13 al 21 de Febrero, ambos días inclusive.

Santiago, 13 de Febrero de 1924.

EL PRESIDENTE.

COMPAÑIA DE SEGUROS "LA IBERO CHILENA"

JUNTA GENERAL DE ACCIONISTAS

Se convoca a los Señores Accionistas a reunión general ordinaria para el Jueves 21 de Febrero, a las 4 P. M., en la oficina de la Compañía, Bandera 148.

El Registro de Transferencias de Acciones permanecerá cerrado desde el 13 al 21 de Febrero, ambos días inclusive.

Santiago, 13 de Febrero de 1924.

EL PRESIDENTE.

VENDO DE OCASION UN COCHEcito de 4 asientos y una carretela. Tratar: Avenida Cumming 949. 15-F

$ 1,000, VENDO CAMION FIRME, liviano, con caballo, carretela grande con caballo, 900. Cochecito dos ruedas, $ 80. Victoria particular, perfecto estado, $ 1,700. Patricio Lynch 886. 14-F

SE VENDE UNA GONDOLA EN perfecto estado. Tratar, Brasil 11 u Oscar Alvarez, Condell 49, Valparaíso. 20-F.

SE VENDE UNA CARRETELA EN perfecto estado. Nataniel 1632.

CARRETELA FIRME, CABALLO aperado, vendo. Chacabuco 26-A.

GRAN LAVADERO AUTOMOVIles, Libertad 23, (antes Gorbea), espléndido servicio. Tarifa Ford $ 1.50. 17-F

COMPRO COCHECITO 2 ASIENTOS Matucana 855. F-14

VENDO GONDOLA BROCKWAY $ 16 000. Antonio Varas 172.

VENDO EJE PATENTE 38 APROpiado, coche, victoria. Delicias 3901. F-15

COMPRO BUENA CARRETELA aperada. Ecuador 3568. F-15

CARRETELA BARATISIMA VENdo. Martínez de Rozas 3286.

GONDOLA FORD, PERFECTO EStado, vendo. Verla: República 34, de 2 a 4. 15-F

SE VENDE UNA BICICLETA DE carrera en buen estado. Carrera 735.

COMPRO CARBURADOR FORD Recoleta 762.

CARRETELA DE DOS RUEDAS, buen estado, véndese. Irarrázaval 411. Carrocería "La Unión". F-14

WESCOTT TURISMO SIETE asientos, ocasión véndese. Morandé 350. F-14

FORD TURISMO PARTICULAR, poco uso, vendo. Eyzaguirre 1036. F-15

CARRETONES PARA SACAR EScombros, metro y medio, $ 8. Puente 621. 15-F

COMPRO BUENA BICICLETA DE paseo, precio de ocasión, presentarla Delicias N.o 5. La Salvación del Pueblo. 15-F

FORD SPORT CINCO ASIENTOS, vendo. 10 de Julio 444. 15-F

¡¡OCASION UNICA!! AUTOMOVIL Ford, nuevo, flamante, 5 ruedas alambre, realizo por viaje, en 5,000 pesos. "Continental Garage". Diez de Julio 561. Entre San Isidro y Carmen.

CAMION CON CABALLO, VENDO ocasión. Río Janeiro 405.

VENDO AUTO OCKLAND, GArantido. Esperanza N.o 8. Tratar, calle Constantino 37. 16-F.

COMPRO CAMION DOS RUEDAS, aperado. Ecuador 4101. 15-F.

CARRETELA APERADA, EJE IMportado, caballo nuevo, tiro solo realizo en $ 1,000. García Reyes 30. 15-F.

AUTOMOVILES DODGE, FORD, con partidas vendo ocasión. Delicias 2500. 15-F

VENDO GONDOLA FORD, 20 PAsajeros, perfecto estado. Delicias 2318. 15-D

VENDO UNA CARRETELA EN MUY buen estado con arneses y caballo San Diego 1655.

AUTOMOVIL FORD MUY BUEN estado, ocasión compro. San Diego 186.

AUTO "CHEVROLET", PERFECTO estado carrocerías Invierno y Verano. Cinco asientos vendo barato, verlo, Riquelme 913. F-16

ARRIENDOS (Necesitan)

CASA CHICA TODO CONFORT, necesito arrendar. J. G. R., Casilla 1290. F-14

CHALECITO NECESITO ARRENdar para Abril. Prefiérese Providencia. Ofertas con precio, etc., a T E Casilla 57 D. Santiago. F-15

NECESITO CON O SIN PENSION pieza amoblada, con puerta a la calle, en Providencia, Los Leones: Clasificador 232. Correo Central.

DEPARTAMENTO NECESITA MAtrimonio extranjero, sin hijos, con 3 o 4 piezas y cocina, independiente en casa honorable y de bonita vista. Contestación, Casilla 5069, Santiago.

MATRIMONIO EXTRANJERO, SIN niños, necesita casa confortable, radio ribera Sur del Mapocho, paga hasta $ 450. Escribir a Casilla 3446. F-15

FAMILIA HONORABLE, TRES Personas, necesita arrendar casa decente hasta $ 200. R. K. Santo Domingo 1229. 14-F.

NECESITAMOS ARRENDAR URgentemente local central, para casa importadora. Ofertas a Luis Silva Cortés y José Luis Silva. Agustinas 1125. 14-F

MATRIMONIO EXTRANJERO NEcesita arrendar casa con luz eléctrica, gas, pieza baño, cerca carros 15. Ofertas: V. S., San Francisco 2291.

ARRIENDOS (Ofrecen)

$ 500 ARRIENDO CASA MANUEL Montt 1466, Providencia. F-14

OCASION ARRIENDASE CASAS bonitas $ 150. Tratar, Pérez Valenzuela 331. 14-F.

$ 180 ARRIENDO CASA AVENIDA Matta esquina Huemul. 14-F.

DEPARTAMENTO INDEPENDIENte, se arrienda. Carrión 1951. 14-F

CASITAS $ 50, BAÑOS HIGIENICOS Castro 472. Cité Modelo. 14-F

CASA QUINTA CERCA CARROS, góndolas puerta, servidumbre arriendo. Recoleta 2248. F-15

ARRIENDO PIEZA, SAN PABLO, 1714. F-14

65 CON AGUA Y LUZ, CASAS, tres piezas. Cochrane 1425. F-15

160, CASA CINCO PIEZAS Y DEpendencias, una cuadra Alameda, un paso Avenida España, calle Manuel Montt 2448. 15-F

ARRIENDASE EN ÑUÑOA, MUY central, una cuadra carro, quintita con habitaciones, agua potable, arboleda, parrones. Canon, $ 200. Tratar: San Isidro 810.

ARRIENDASE CASA, ESPERANZA 1232, seis grandes piezas. Electricidad y todo servicio, préstase para negocio también. Canon: 300 pesos. 15-F

ARRIENDASE CASITAS RECIEN empapeladas, tres grandes piezas, electricidad y todo servicio, Cité Mallorca, Esperanza 1230. 15-F

ALMACEN, CON CASA HABITAción, 5 piezas, patio, en Santa Elena 1870. Canon, 100.

CASITAS 3 PIEZAS, PATIO, 40 Santa Elena 1870. 16-F

ARRIENDASE EN ALTOS COMOdo departamento o pieza, a una cuadra de Dieciocho, con vista al Parque. San Ignacio 892.

ARRIENDASE ESPLENDIDA CAsa, Catedral 2810, construcción moderna, Galerías cerradas, luz eléctrica, gas. Tratar: Merced 639. 10-F

$ 180, ARRIENDASE ALMACEN con pieza habitación y patio. Maestranza 130. Tratar 128. 14-F.

ARRIENDO DEPARTAMENTO tres piezas; luz eléctrica. Andes 2420. 15-F

$ 300, ARRIENDO CASA CHALET, Santa Rosa 1391, tres pisos, instalación eléctrica; varias casas en Victoria 707. Tratar: 9 a 11 A. M., 4 a 6 P. M. 15-F

$195, PRECIOSA CASA 8 PIEZAS, 2 patios, etc. Santa Elena 1345. Llaves, mayordoma.

ARRIENDO PIEZAS AMOBLADAS, independientes, Ricardo Santa Cruz 569. F-15

ARRIENDO LOCALES, BAR BIllares, único barrio. Avenida Manuel Montt 1655. F-14

A HOMBRES SOLOS O MATRIMOnios sin hijos, se arrienda piezas en casa familia extranjera, cánon $ 50, verlas en San Diego 854 B. de 5 a 7 P. M. F-16

ARRIENDO PIEZA AMOBLADA, Tarapacá 870. F-16

EN CASA DE RESPETO ARRIENdo una o dos piezas a matrimonio inglés o señora respeto. Contestar a casilla 392. F-23

SE ARRIENDAN DOS PIEZAS, EN casa familia extranjera, Santa Rosa 670. F-16

ARRIENDO OFICINAS, VENEGAS Salas, Plazuela Santo Domingo. F-14

LINDA CASITA CON LUZ ELECtrica, arriendo Rogelio Ugarte 1252. Tratar: San Diego 636. F-16

$ 450 ARRIENDO LA CASA AGUStinas 1060.

ARRIENDO, LINDO DEPARTAmento independiente con o sin pensión. Cienfuegos 132. F-17

ARRIENDASE LA ESPLENDIDA Y cómoda casa en San Diego 1851. Tratar: en San Diego 1847, casita 5. F-16

ARRIENDASE LA COMODA Y elegante casa en Arturo Prat 1457. Tratar: San Diego 1452. F-16

ARRIENDANSE CASITAS COMOdas y baratas. Tratar: Nataniel 904. F-16

SE ARRIENDA UNA BONITA pieza, con baño independiente, en casa de familia Compañía 1433. F-15

$ 280 ARRIENDASE CASA ALTOS once habitaciones. Bueras 180, próximo Parque Forestal. F-16

A UNA CUADRA FERIA RODRIguez, se arrienda casa cería con instalaciones. Razón: Bandera 520. F-15

$ 85 CASITAS, 155 ALTOS, COMOdas, Manuel Infante 847. Providencia 16-F

SE ARRIENDA GRAN ALMACEN con casa habitación. Barrio central. Matucana 1068. Tratar: 1078. 16-F

$ 225. — COMODA CASA DOMINICA 440.

ESPACIOSA PIEZA CALLE, LUZ eléctrica, arriéndase casa familia. Huérfanos 2747.

ARRIENDO PIEZA AMOBLADA, Granado 542. F-14

ARIENDASE CASA ONCE PIEZAS 7 con balcones a la calle, San Pablo 2073. F-14

BAJOS FLAMANTES, NUEVE DEpartamentos, baño instalado, servicios, arriéndase, Agustinas 2311. F-14

ALTOS CONFORTABLES: PREFIEro extranjeros contrato, Bellavista 465. F-14

ARRIENDO CASITAS EN DOScientos pesos. Vicuña Mackenna 650. Tratar: Administración. 17-F

150, 175, CASAS 5 PIEZAS, SERVIcio. Esperanza 455. 15-F.

125, 150, CASAS 4 PIEZAS, SERVIcio. Rosas 2203. 15-F.

13, SEMANALES, CASITAS 2 PIEzas, Santa Rosa 1496. 15-F.

8 SEMANAL, CASITAS, EMPAPEladas, entabladas. Santa Rosa 1865. 15-F.

100, ALMACEN CASA ESQUINA, CIté. Santa Rosa 1865. 15-F.

$ 150, CASA CUATRO PIEZAS, fuera dependencias, toda comodidad. Esperanza 349. 15-F.

300 Y 250 ARRIENDO ESPLENDIdas casa, bajos. Brasil 56. 15-F

$ 220 ARRIENDASE SEIS HABItaciones fuera servidumbre, electricidad, parrón. Avenida Francia 1130. F-14

DENTISTAS: DOY EN ARRIENDO espléndida oficina moderna, central. Rosas 1713, esquina Riquelme. F-14

ARRIENDO CASA SEIS PIEZAS Y servicios. Canon 200 pesos. Santa Teresa 330. 14-F.

ARRIENDO CASA. BASCUÑAN 663. 14-F.

$ 180, ARRIENDO BONITO ALMAcén con habitación, patio, galponcito, la parte más comercial de calle Victoria 770. Tratar San Pablo 1989. 14-F.

$ 405 ARRIENDASE CASA CATEdral 2647 verla 2-5. Maipú 134. F-14

CASA EXTRANJERA, TRANQUILA arriendo pieza o departamento, con o sin muebles, a caballero serio o matrimonio solo. Avenida Portales 3153. F-14

230 CASA OCHO PIEZAS Y DEMAS Cochrane 1419. A. F-15

$ 100 CASA 4 PIEZAS, PASAJE Beltrán 316. Tratar: Dieciocho 229. 14-F

ARRIENDO LOCAL PARA INDUStria o negocio. Chacabuco N.o 54. F-14

120 DEPARTAMENTO INDEPENdiente, dos piezas altos, electricidad. Balmaceda 671. F-14

DOS PIEZAS, COCINA, GALLINEro, Vivaceta frente San Luis. F-15

NEGOCIO CHICO, CENTRAL, poco capital, arriendo barato, vendo ocasión. Compañía 1697. F 14

ARRIENDO CASAS HIGIENICAS de 200 y 180 pesos. Avenida España N.o 170. Tratar: N.o 148, todos los días, de 12 a 2 P. M. 19-F

EN CASA DE FAMILIA HONORAble se arrienda piezas amobladas o sin muebles. Marcoleta 72. 27-F

ARRIENDO DEPARTAMENTO DOS piezas cocina independiente. Cumming 714. F-15

100 ARRIENDO FLAMANTES CAsas, toda comodidad, luz eléctrica. Victoria 149, casi esquina Santa Elena. F—15

240 PRECIOSA CASA HIGIENICA, 10 piezas, 2 grandse patios con gallineros. Sevilla 1284. Llaves al lado. F—17

$ 160 ARRIENDASE UNA PROPIEdad, mide 18 metros por 40, 2 piezas, galpón y portón, a propósito para autobuses. Cochrane 1881. F-14

ARRIENDO COMODO DEPARTAmento a señoras o matrimonio Independencia 578. F-14

ARRIENDO CASA BARATA, SEIS piezas, Castro 235. F-14

CASA CENTRAL, FLAMANTE, MUY asoleada, ocho dormitorios, salón, comedor, baño y dependencia, se ofrece. Santo Domingo 1227, Canon: 700 pesos. F-14

ARRIENDO ALTOS A FAMILIA sin niños Alameda 237. F-15

LOCAL ARRIENDO, SAN DIEGO 232.

ARRIENDO LOCAL APROPIADO sastrería, Huérfanos 1480.

280 ARRIENDO CASA 2 PATIOS Prat 839. Tratar: Serrano 738.

ARRIENDO LOCAL PARA NEGOcio o taller con habitación. San Pablo 1916. F-14

ARRIENDO LOCAL ESQUINA PLAza, casa habitación con sitio apropiado agencia, panadería, bodega Rosas 2654. F-16

ARRIENDO CASA CHICA, RICHAR 1036. Tratar en la mañana.

$ 250 y 300 CARMEN MUY CERCA de Alameda, dos casas en altos, seis piezas, baño y todo servicio. —Agustinas 1125.

$ 260. — SANTA FILOMENA, BAjos, 6 piezas, pieza baño, dependencias, dos patios, gran parrón, etc. — Agustinas 1125.

$ 240 SANTA FILOMENA, CASA EN bajos, 5 piezas, baño todo servicio, dos patios, parrón, etc. — Agustinas 1125.

$ 210 ÑUÑOA, A UN CUARTO DE cuadra de la plaza, altos, recién refaccionados, 4 piezas, baño y dependencias, hall, jardín, luz eléctrica y agua gratis. — Agustinas 1125.

$ 1,000 ARRENDAMOS GRAN ALmacén esquina en Alameda de las Delicias, situación comercial, tiene muy buena casa habitación. — Agustinas 1125.

ARRENDAMOS MUY BUENA CASA de residenca de dos pisos en calle de Santo Domingo, muy bien situada. Consta de hall, salón, antesala, escritorios y salita anexa en el primer piso. Seis dormitorios en el segundo piso y sala de baño. Tiene garage, pieza para chauffeur y varias dependencias de primer orden. Reune, en una palabra, toda clase de comodidades, Recién construída, etc. — Luis Silva Cortés y José Luis Silva. —Agustinas 1125.

ESPLENDIDA CASA HABITACION altos Delicias esquina de Castro, recién refaccionada con 10 piezas habitación, 4 de servidumbre, 2 piezas de toilette con baño, terraza y 2 hall, se arrienda desde el 1.o de Marzo. Canon: $ 1,200. Tratar: con Víctor Araya. Agustinas 865, de 10 a 12. 18-F

CASA ALTOS CASTRO N.o 19, REcién refaccionada, con 6 piezas habitación, pieza toilette, hall, y servidumbre. Se arrienda desde el 1.o de Marzo. Canon: $ 500. Tratar: con Víctor Araya. Agustinas N.o 865. De 10 a 12. 18-F

CASITAS ARRIENDASE, $ 180 Y 160 cerca carros. Tratar: casita 12, Camilo Henríquez 661. 15-F

MAGNIFICO DEPARTAMENTO DE tres piezas, luz eléctrica, arriéndase en 80 pesos a persona o matrimonio honorable. Richard 1018, un pasa carros N.o 14.

ARRIENDO 2, 3 PIEZAS, MATRIMOnio solo. Arturo Prat 212. 16-F.

PIEZAS GRANDES, ARRIENDASE, personas solas. Carreras 379. 15-F.

HERMOSO CHALET, GRAN QUINta, magníficos gallineros. Irarrázaval 2375. 15-F.

ARRIENDASE CASITA MUY COmoda. Camilo Henríquez 654. 15-F.

ARRIENDASE CASA CON GARAge, o independiente. Verla: 2 a 6. Cuevas 844. 15-F

ARRIENDASE PIEZA A SEÑORA señorita respetable, casa familia seria. Bulnes 130. F 14

SE ARRIENDAN CASAS, TODOS precios. Bandera 78.—Martínez.

CERCA PEDAGOGICO ARRIENDO varias piezas, con sin muebles. Alameda 2379. 14-F.

ARRIENDO BUENAS CASAS. SAN Alfonso 580. 16-F.

$ 90, ARRIENDO DOS PIEZAS grandes, toda comodidad. Gay 2727. 15-F

$ 350 Y $ 370 ARRENDAMOS ESpléndidas y confortables casas recién construídas, 6 piezas, 2 patios, hall y servicios. Sama 1536, 1560. Tratar: Moneda 918. F-15

ARRIENDO CASA PARA FAMILIA. Eyzaguirre 1148. Tratar y llaves: en el 1145. F-14

PARA EL 15 ARRIENDASE DEpartamento con todo servicio. Miraflores 163. 15-F.

DEPARTAMENTO O PIEZAS. Brasil 60. 14-F.

$ 150 ARRIENDO CASA. CALLE Ñuble 769. F-16

ALHAJAS

PLATINO ORO Y TOda clase de joyas de valor, compra al contado, taller de joyería: Ramón Callis. Compañía 1025. 17-Feb.

NOVIOS: ARGOLLAS ORO 18 A 14 quilates, ofrece Relojería Sportman. 30 pesos par. San Diego 780. 25-Feb.

ORO, PLATINO, PLATA AL PESO compro constantemente. Estado 56. Joyería. M 5

JOYAS CON BRILLANTES, PERlas, solitarios, compro permanentemente, contado. Estado 56. M 5

PULSERITAS PLATA FINA PARA señoritas, vendemos grandes facilidades pago. San Diego 212 (Sombrería). F-14

SE COMPRA ORO. SAN DIEGO N.o 214.

ANIMALES

SE VENDE UNA YEGUA ALAZAna de tiro solo y de pareja. Merced 372. F-14

SOLITARIA.— TRATAMIENTO PAra la solitaria y lombricoide en 24 horas, se asegura el pago con la emoción. Estadía hasta el 20 del presente. Molina 541. Consultas de 1 a 5 P. M. 15-F.

CABALLOS TIRO SOLO, VENDO. Bellavista 0112. Panadería. 15-F

SE VENDE PAREJA DE CABAllos negros. Libertad 1439. F-16

VENDO BURRA LECHERA MANsita. San Diego 2015. F-17

PERRITA LULU DE POMERANIA (blanca), finísima, vendo. Agustinas 2680.

POTRANCA DE 4 AÑOS, MANSA, tiro y silla, vendo de ocasión. Tratar: de tarde. Carrión 1543. 16-F

GATITOS ANGORA NEGRITOS, finos vendo baratos. Salas 198. F-15

VENDO GATITO PERSA. FRANklin 1081. 15-F.

VENDO CABALLO TIRO SOLO Lord Cochrane 1818. 15-F.

CABALLOS INUTILIZADOS COMpro, recojo, domicilio. Salas 198.

BOMBAS

8.a COMPAÑIA DE BOMBEROS.— "La Unión es Fuerza".— Cítase a la compañía a academia para hoy Jueves 14, a las 9.30 P. M. Reunión en cuartel. Uniforme de trabajo.— El ayudante.

11.a COMPAGNIA POMPIERI. — Pompa Italia.— Cito la Compagnia ad accademie generale per Venerdi 15 c. m. alle ore 21 1|2 precisse. Reunione in quartiere. Tenuta di lavow. Si raccomanda l'assistenza.— L'Aiutante.

CONTADORES

CONTADOR, ARREGLA LIBROS, contabilidades sueltas, inventarios negocios venta.—E. M. Casilla 4620.

COMPRA-VENTA VARIAS

DOS FONDOS DE FIERRO FUNdido, regular tamaño, en buen estado, se necesitan. San Diego 546. 14-F

VENDO INSTALACION COMPLETA de Sastrería, baratísima, Chiloé 1512. F-14

EXCUSADOS DE LOZA REALIZAmos una partida. Chacabuco 18. 16-Abril.

CAMAS PARA CARRETAS, CARREtelas y coches, litre de primera clase, se venden: Fundo "El Palyal". Limache. Casilla 5. 14-F

LEÑA EUCALIPTUS SECA, DESDE un quintal, a domicilio. Picadura A. Jenking y Cía., Delicias 3311. F 17

COMPRO ALAMBRE USADO DEL 6, 8, 14. Providencia 1618. 14-F

VENDO LEÑA DE CONSTRUCCION Nataniel 291. 14-F

COMPRO BOLETOS AGENCIA, artículos de valor. San Pablo 2215. 14-F

SE VENDE CARRETON ARENERO, aperado, Fermín Vivaceta 1938, esquina Altamirano. F-14

VENDENSE: MAQUINA COSER DE pie, banco carpintero, máquina de lavar. Bellavista 0174. F-14

PLANCHAS FOTOGRAFICAS USAdas, compro San Diego 1530, casilla 7026. F-15

COMPRO PLOMO EN BARRAS. Dirigirse: a L. Valdivia, Casilla 297. F-15

VENDESE ROMANA, REGISTRAdora. Huérfanos 2406. 14-F.

RODON PARA PERIODICO Y ROdillos para pruebas, de ocasión compro. Almirante Barroso 720. De 2 a 4 o dejar domicilio. 14-F.

VENDO OCASION CALDERO TUbular, económico, seis caballos fuerza, funcionando. Pedregal 276. F-15

VENDO UNA PARTIDA DE MANteca de 1.a. Teléfono 5184. 15-F.

BARATISIMO VENDO INSTALAción cigarrería, vidrieras, mostrador. Mapocho 3350. F-14

MONTURA CHILENA GRANDE, CÓmoda completa vendo barata. Mapocho 3350. F-14

LEÑA ESPINO $ 10, CIEN KILOS, carbón blanco $ 6, saco; granzas $ 9 cien kilos; azúcar flor fina $ 25 arroba. Mapocho 3001. 14-F.

VENDO COCINA GRANDE PARA hotel, familia numerosa. Maturana 1203. 15-F.

FONDOS COBRE, CHICHEROS, trasmiciones, poleas, descansos, cables acero, realiza. Moneda 2454. 14-F.

BARATO VENDO ROMANA FARbanck. 1.500 kilos. Mapocho 3350. F-14

OCASION: VENDESE ARMAZON, 3 vidrieras muestrario, para pastelería. Mapocho 1836. 16-F

SE VENDEN DOS INSTALACIOnes cigarrería, en buen estado, bajo precio. Tratar: en San Pablo 1285. 6-F

UTILES DE COCINERIA COMPLEtos, vedo. Benavente 598. 17-F

RICAS ESTANTERIAS, VIDRIERA calle, Lavatorio patente, balanza, etc, vendo regalado. Delicias 2597. 15-F

VENDO DE OCASION DOS CITAras, arco y anillo. Dardignac 230. 16-F

SE VENDE UNA COCINA A GAS. Santa Rosa 264, casita N.o 10. 16-F

BAÑOS, COCINAS, CALENTADOres, lavaplatos, botaguas, regala lafábrica: Arturo Prat 347. F-15

VENDO UN ARNES DE CARREtela completo, Matucana 966. F-18

GRAN COCINA ECONOMICA PARA restaurant, vendo. Carmen 315. F-15

ESTANTERIA COMPLETA PARA cigarrería, véndese, vitrina, cristales. Huérfanos 927.

SE VENDEN UTILES DE CARNIcería, con derecho a llave, muy buena situación, arriendo barato. Lord Cochrane 762. 15-F.

CONTINUA LIQUIDACION SUELEría. Independencia 343 y esta semana boxcalf, variedad colores. 17-F.

LINDO BAÑO, VENDO BARATO. Serrano 190. 15-F.

SE VENDE MEDIDOR DE GAS, un catre, sommier y cama. Independencia 1101. 15-F

COMPRASE PRODUCCION LEche fundo. Calle Ramírez 44.—Julio Rojas Silva. F 18

$ 100 REGALO FLAMANTE EStantería, grande, nueva; $ 60 dos vidrieras grandes. Bascuñán 1443. 14-F.

TOFO, CUARZO, VENDO OCASION 1.000 toneladas, cada mineral, $ 15, puestas carro Estación Tiltil. Avenida Matucana 37.

VENDENSE UTILES COCINERIA. San Miguel, esquina Erasmo Escala. (Carnicería).

VENDO COCINA ECONOMICA, CAsi nueva. Porvenir 844.

ROMANA 500 KILOS VENDO IRArrázaval 300 casi esquina Condell. F—15

ALCANTARILLADOS, CAÑERIA agua, water-closse, ladrillos composición, canales. Vendo motor gas 16 caballos, 3.000. San Pablo 2460, casa 2.—Recabal. F-15

CAZADORES: ESCOPETA "IDEAL" sin gatillo, ocasión, vende. San Pablo 2215. F-15

PLANCHAS FOTOGRAFICAS USAdas compro. San Diego 1530. Casilla 7026.

VENDO VITRINA DE OCASION. Olivos 622. 15-F.

VENDO HARINILLA CHANCHOS, Dávila Larraín 145. F-15

COMPRA-VENTA NEGOCIOS

HOTEL INSTALADO. LA MEJOR situación del barrio, Estación Central. Contrato largo, arriendo barato negocio de porvenir, vendo por no poder atender. Más datos: Casilla 4625. F-29

SE VENDE LA MERCERIA "INTERnacional". Delicias 2963, por dedicarse su dueño otro negocio. 20-F

ESTABLO, BUENA SITUACION Y clientela, casa habitación compro, con sin vacas. Escribir A. M. V. Correo 3. F-14

VENDO VERDURERIA Y FRUTEría. Chacabuco N.o 54. F-14

¡OJO! BUENA OCASION. SE VENde almacén de abarrotes poco capital y arriendo barato. Concepción 1193, esquina Nataniel, una carnicería en San Diego 799 esquina Copiapó, por no poder atenderla. F-17

SE VENDE UN PEQUEÑO NEGOcio de abarrotes. Martínez de Rosas 2359. F-15

VENDO NEGOCIO POCO CAPITAL San Francisco 602. F-19

VENDO ALMACEN CON DOS ESquinas, local grande, habitación arriendo barato. Agrancho. Correo N.o 7. F-23

VENDO ANTIGUA LAVANDERIA Génova, por no poder atenderla, por enfermedad. Verla y tratar: A. Prat 159. 14-F

FABRICA JUGUETES, COCHES Y sillas guaguas, 50 o|o utilidad, por enfermedad, véndese. Serrano 352. F-16

VENDO EN MATIAS OVALLE 146 negocio abarrotes, por ausentarme del país, con derecho arriendo. F-14

BODEGA CARBON, LEÑAS Y VArios, vendo por enfermedad. San Pablo 2318. F-14

VENDO BAR RESTAURANT BArrio comercial. San Pablo 2042. Por no poder adenderlo. F-14

VENDO MI ALMACEN Y BODEGA el Batatazo, con excelente clientela, la doy a prueba; por giro de otro negocio. Molina esquina Gay. F—14

SE VENDE UNA CARNICERIA. Bascuñán 598, esquina de Gay. F-14

POR VIAJE URGENTE VENDO pensión y frutería. San Pablo 2075. F-14

VENDO UNA INSTALACION DE Carnicería de G. Casimiro, por tener que ausentarme de Santiago, Lastra N.o 1498. F-14

AVISO AL COMERCIO QUE HAbiendo comprado a don Francisco Alvarez, el negocio de abarrotes, San Alfonso 402, no respondo de ninguna cuenta pasados los tres días de la

CIGARRERIA DULCERIA, VENDO, por viaje urjente San Pablo 1538. F-14

IMPRENTA CHICA COMPLETA, vendo Maestranza 6. F-15

HABIENDO COMPRADO AL SEÑOR Gregorio Condé la Lavandería Madrid, Independencia 1207, no respondo por ninguna cuenta o reclamo después de tres días. 12 de Febrero 1924.—Carmela González. 15-F.

BOTICA BIEN SITUADA VENDO por cambio residencia. Providencia 1354. F-14

$ 500 VENDO LAVANDERIA, UTIles completos, muy buena. Independencia 1133. F-14

VENDO BAR RESTAURANT Y HOtel barato. Buena clientela. Calle Matucana N.o 843. F-18

VENDO ACREDITADO TALLER mecánico por no poderlo atender, Bandera 846. F-14

VENDESE PASTELERIA Y FRUTEría con casa grande por tener otro negocio que atender. Valor: 3,500. San Diego 1240. F-14

BARATO VENDO PASTELERIA AL lado teatro con habitación, arriendo barato. Agustinas 2593. F-14

VENDO LAVANDERIA. DELICIAS 1869. F-17

TALLER DE HOJALATERIA, con maquinaria para envases y cornizas, se vende en Talca. Tratar por carta con Manuel López. 1 Sur esquina 8 Oriente. F-15

DE OCASION VENDO NEGOCIO almacén, poco capital, puert cité. Andes 3780. 16-F

SE VENDE UN REPARTO DE LEche de diez decálitros con o sin carretela. Tratar: Tocornal 1587. 14-F

RESTAURANT NUEVO, BUENA situación, vendo, enfermedad. Chacabuco 26-A. 14-F

URGENTE VENDO ALMACEN DE abarrotes por cambio de negocio, con buena venta diaria, se vende a precio de factura o en lote. Tratar: Concepción 1002, esquina Arturo Prat. F-14

ALMACEN CON VENTAS $ 500 diarios, capital $ 25,000, casa habitación, arriendo barato, facilidades. San Diego 2158. F-15

PANADERIA ACREDITADA, ESpléndidas condiciones, vendo por retirarme Santiago. Rosas 2298. 15-F.

VENDO NEGOCIO CON EXTENSO galpón. Sotomayor 51 A.

OCASION, VENDO FABRICA DE metros carpinteros, única en América, deja buena utilidad, por hacerme cargo de otro negocio. Poco capital. Sotomayor 1075. 16-F.

VENDO NEGOCIO PENSION, CON casa habitación. Tratar Benavente 407. F-15

COMPRAN ABARROTES, UTILES. Rematan negocios. Arce-Campanella. García Reyes 28. Lastra 1475.

ESTABLO, VENDO CON O SIN vacas. Porvenir 680. Tratar: de 6-9 A. M. F-16

HABIENDO COMPRADO EL NEgocio peluquería de A. González, calle S. Diego 160, no respondo pasado tres días por deudas. El nuevo dueño. M. Miyajima. F-16

POR SOLO $ 5,500 REGALO ALmacén con anexos, esquina pasaje barrio populoso y de mucho porvenir, local grande y barato. Martínez de Rozas 2217. F-16

VENDO NEGOCIO DE JOYAS VArias, poco capital. Eleuterio Ramírez N.o 889. F-16

PELUQUERIA ACREDITADA NUmerosa clientela calle San Pablo véndese, Tratar: Becker Wilmans. — Bandera 78.

GRAN OPORTUNIDAD. — VENDO negocio de gran porvenir muy central por ausentarme de Santiago. Tratar; en San Pablo 1167. 15-F

HABIENDO COMPRADO A DON Manuel Andrés su negocio de calle Martínez de Rosas N.o 2359, no respondo por cuentas pasado tres días de esta fecha. Hortensia Nahuel.

$ 15.000, VENDO ANTIGUO, CONOcido negocio licores, venta diaria $ 400, magnífica situación. Bandera 78, oficina 5.

SE VENDE BARATO UN NEGOCIO con clientela. Tratar: Lastra 1553. 15-F

VENDO NEGOCIO MENESTRAS, buena venta diaria, poco capital. Lastra 1579. 16-F

PASTELERIA VENDO, POR NO poder atenderla. San Pablo 1235. 15-F

VENDO CARNICERIA, BUENA venta. Riquelme N.o 786. 16-F

GRAN OPORTUNIDAD!! BARRAca y fábrica de puertas, acreditada, con maquinaria completa y maderas buenas, vendo, próximo Alameda por ausentarme. Erasmo Escala 2967. F 15

PELUQUERIA VENDO, SANTA ROsa 206. F-16

MERCERIA EN UN PUEBLO CERcano a Santiago con buenas ventas mensuales, tengo encargo de vender por enfermedad de su dueño. Gorbea 2336, entre República y España. F-15

DE OCASION SE VENDE LA PAStelería y confitería "La juventud". Av. Matta 1165. 16-F.

VENDO ALMACEN CON DEPOSIto licores, esquina con habitación cómoda arriendo barato. Chiloé 1602.

VENDO ALMACEN, BUEN BARRIO, buenas ventas. Tratar: San Diego 2097. 15-F

COMPRO ALMACEN ABARROTES barrio populoso, capital hasta 20.000 pesos. Dirigirse a D. P. — San Francisco 1099. 16-F

VENDESE NEGOCIO PENSION CON clientela por no poderlo atender, derecho llaves, Matta 763. 16-F

POR ENFERMEDAD VENDO DE ocasión casa de cena y pensión, clasificada en 2.a categoría. San Pablo 2464. F-16

SE VENDE VERDULERIA Y MEnestras. San Pablo 2419. F-14

PENSION VENDO POR IMPOSIBIlidad atenderla, cómoda casa, habitación, arriendo barato, barrio gran porvenir. Verla: San Pablo 2024. F-14

VENDO ALMACEN EN ELEGANTE esquina plaza. Poco capital. Dirigirse por carta J. C. S. F-15

LINDA ESQUINA BARRIO MUY comercial, vendo la acreditada verdulería, pensión, bebidas alcohólicas, tiene casa para vivir. Pío Nono esquina Dardignac.

VENDESE BUEN LOCAL, DELIcias 2826. Tratar: Delicias 2850. 15-F

BALCON CALLE CON matrimonios jóvenes. Nata- 19-F

ADAS CON, SIN baño, a caballeros, arriendo. 1935. 19-F.

RESPETO A con pensión a persona o matrimonio solo. Nataniel 1230. 15-F.

CASA RESIDENCIAL FERRANstado 75, atendida personalmente por sus dueños, ofrece dormitorios elegantemente amoblados para matrimonios, caballeros, comida excelente, sana, estilo familia. Se atiende también a personas distinguidas que sólo necesiten pensión de mesa pieza. Baños. Teléfono 3705. Fo House English Spoken. F-14

ZA CON PENSION, PREFIERO rimonio. Arturo Prat 306. F-14

RRENDASE PIEZA A LA CALLE sin pensión. Bascuñán 137. 14-F

MILIA ARRIENDA PIEZA pen- Reparte domicilio. S. Ignacio 14-F

TRIMONIO SOLO NECESITA con pensión en casa de familia modesta. Alrededores Estación tral. Casilla 1252. F-14

SION FRANCESA, SAN DIEGO Piezas balcones calle, pasajeras, días, meses. F-14

EZAS AMOBLADAS CON PENbuena pensión mesa. Moneda F-14

NTRALISIMO FAMILIA HONOle arrienda pieza pensión matrimonio, caballeros. Santo Domingo 9. F-15

SA DE FAMILIA OFRECE LINpiezas a matrimonio o caballeros toda comodidad, buen comida. meda 290. F-14

RIENDASE PIEZA CON PEN. Prat 187. 14-F.

A 159 ARRIENDANSE DEPARento con sin muebles, pensión, respetable. F-16

MILIA OFRECE PIEZAS, PENdías, meses. Compañía 2519. F-15

EXCELENTE PENSION PIEZA ueblada, mesa 60, San Pablo 1714. F-15

NSION A MATRIMONIOS HONObles, piezas amobladas, Catedral 9. F-23

TURANA 485, MEDIA CUADRA za Brasil, casa respeto ofrece piezas balcón amobladas con pensión, matrimonio y jóvenes honorables. F-15

SA ALEMANA, ARRIENDA PIEamoblada con pensión. Las Rosas 0. 17-F.

PIEZAS BALCON CALLE, CON pen- n, arriendo. Tarapacá 1019, al gar a Prat. F-15

CASA DE FAMILIA SE arrienda departamento amoblado con balcones a la calle y pieza con o sin ndera 236, entre Huérfanos y ustinas. F-15

DA PIEZA Y PENSION BUENA. Martín 840. F-14

NA FAMILIA ARRIENDA PIEpensión. Catedral 2018. F-16

ASA NUEVA, BUENAS PIEZAS nsión. Alonso Ovalle 641. F-16

ENSON, PIEZA AMUEBLADA, cio módico; diario $ 7. Morandé F-15

RRIENDANSE PIEZAS PENSION. sas 1340. F-15

DA 1621, FRENTE DIECIOo, residencia familia, pieza balcón nsión, dos personas honorables interior. 15-F

FRANCISCO 154. — DEPARTAento calle. Pieza pensión, joven, 120 sps.

N DIEGO 79, UN PASO DEL ntro, arriendo departamento, pies con pensión. 20-F

IEZA AMOBLADA A LA CALLE ependiente, con baño, contiguo, o sin pensión, necesitan dos caballeros. Casilla 2648.

NSION CON O SIN PIEZA, OFREa personas serias en casa resble. Gálvez 119. 15-F.

MILIA OFRECE BUEN DEtamento con pensión. Recoleta 7. F-13

RRIENDO PIEZA AMOBLADA, n pensión, por días y meses. Ros 1358 16-F

MILIA RESPETO OFRECE PIEs balcones calle pensión. Catedral 29. F-18

JUDICIALES

QUIEBRA MANUEL ARANETA: Por creto de 9 de Enero de 1924, el ñor Juez del Cuarto Juzgado, en emplazo del señor Juez del Segundo Juzgado Civil, ha declarado n quiebra al comerciante de esta aza don Manuel Araneta. Se nombró Síndico provisorio a don Roberto Yávar se señaló para que tenga gar la primera junta de acreedores el 12 de Marzo a las 11 A. M.— ntiago, 4 de Febrero de 1924. — l secretario. Mar-8

UIEBRA ANTONIO RUBIO. —Por esolución del señor juez del Primer uzgado Civil, de esta ciudad, de fecha 8 del actual, se ha declarado en uiebra al comerciante de esta plaza, on Antonio Rubio. Se nombró síndico provisional a don Emilio del Feregal, y se señaló para el día 4 de Abril próximo a las 10 A. M. para que tenga lugar la primera junta de acreedores. — El Secretario, 14-F.

EXIMISIONES SERVICIO MILIr. tramito rápidamente. Libertad 0. 15-F

LIBROS Y ESTAMPILLAS

APARECIO! CONTABILIDAD SIN profesor. Ejemplar $ 5. Morandé 350. Autor, San Isidro 563. F-15

COMPRO, VENDO, LIBROS, REvistas, estampillas. San Diego 143. 15-F.

COMPRO SELLOS CHILENOS, POR cientos y miles, solicite lista precios. M. R. Casilla 2393. Santiago. F-23

ISTORIA ESPAÑA POR LAFUENte, 25 tomos, flamante, vendo 225 pesos. Andes 3485. 14-F.

MAQUINARIAS

A DELICIAS 2315, DIRIGIRSE cuando necesite vender, comprar máquinas ocasión. 21-F.

COMPRO MAQUINA SINGER, BObina de ocasión. 21 de Mayo 597, esquina Santo Domingo. 14-F

MAQUINA SINGER, RECIEN CANcelada, costó $ 650, véndese $ 350. Maipú 762. 14-F

CALDERO CABLE ACERO 7/8, 5 líneas de 1/2; correas, cañería, vendo. San Francisco 248. F-15

VENDO MAQUINA (SINGER), P $ 150. Maipú 6. 16-F

VENDO MAQUINA PARA CO E cajas de cartón. Bascuñán N.o 3171. F-14

CIERRA DE HUINCHA, CEPILLAdora, tupí, cantadora, se compran de ocasión. Ofertas indicando precios Casilla N.o 3813. F-15

DE OCASION, VENDO DOS MAQUInas de escribir. Carmen 610. 15-F.

PRENSA [illegible] O [illegible] pedal, guillotinas, tipos, filetes interlíneas, vendo. San Pablo 1157. F-15

BARATISIMO VENDO MAQUINA tapadora, otra capsulera. Mapocho 3350. F-14

$ 200, VENDO MAQUINA ESCRIbir, Wellington, en buen estado. Huérfanos 1175, oficina L. Verla: 5 1/2 a 7 P. M.

FRAGUA PORTATIL, TORNILLOS, punzones, taladro mecánico, vendo ocasión, Arturo Prat 347. F-15

TALADRO MECANICO A TRANSmisión, vendo. Rosas 2020. F-15

TALADRO MECANICO, ESPECIAL para Fábrica puertas y ventana o Barraca, vendo, Rosas 2020. F-15

VENTILADOR PARA FRAGUA, vendo. Rosas 2020. F-15

TORNEOS, TALLADOS, RECORtes, calados, trabajos tupí, cepilladora, huincha, etc., atendemos rápidamente. Precios económicos. Copiapó 1050. 14-M

HACHAS AUTOMATICAS PARA picadura leña, vendo instalación. Rancagua 79. 15-F.

PRENSA HIDRAULICA PARA HAcer ladrillos, compro. Casilla 2953. F-15

MAQUINA ESCRIBIR "SMITH" con tabulador, ocasión, vende. San Pablo 2215. F-15

MATERIALES DE CONSTRUCCION

PLANCHAS FIERRO LISO, NEgro y galvanizado, surtido completo. Bandera 827. S. Sack. 15-F.

METAL DESPLEGADO PARA EStucos. Precios fuera competencia, Bandera 827. 15-F.

CALAMINA PARA MURALLAS, todas dimensiones, realiza. Bandera 827. S. Sack. 15-F.

FIERRO EN BARRAS, PRECIOS sin competencia. Bandera 827. Teléfono 3409. S. Sack. 15-F.

$ 7.60, PLANCHA FIERRO ACANAlado negro para techo. Bandera 827. Barraca de Fierro. 15-F.

CANASTILLAS DE FIERRO Y madera, ofrece a precios bajos. Bandera 827. 15-F.

$ 0.70 KILO LLANTAS CON PEStaña para carretelas, ofrece S. Sack Bandera 827. 15-F.

BREA PARA ASFALTO, VENDO. Balmaceda 368. 15-F.

FIERRO VIEJO, EN GRANDE Y pequeñas partidas, compra la Cía. Electro Metalúrgica. Vicuña Mackenna 1650. Paga desde 5 a 10 centavos el kilo, según clase. F-16

CAÑERIA GALVANIZADA Y NEgra. Precios bajos. Bandera 827. S. Sack. 15-F.

LLANTAS 3 1/2" x 4" x 1", BARRAca de Fierro. Bandera 827. 15-F.

ZINC LISO, TODOS LOS NUMEros. Precios bajos. S. Sack. Bandera 827. 15F.

VENDO PUERTAS Y MADERAS. Nataniel 291. 14-F

VENDO ZINC NEGRO. NATANIEL 291. 14-F

TECHO ACANALADO ALEMAN, superior, similares, véndese fábrica: Lord Cochrane 1451. 14-F

CABLE ACERO 3/4 PULGADAS vendo 2,300 metros, Sargento Aldea 1051. 11-F

VENDO REJA FIERRO PARA Ventana. Cochrane 1378. F-14

PLANCHAS FOTOGRAFICAS USAdas, compro. San Diego 1530. Casilla 7026. F 15

MAMPARAS, LETREROS DE MEtal, foco luz eléctrica, mostradores, recortes oficina, cañería de agua, vende de ocasión. Botica Cañón, Bandera 719. F-14

VENDO BARATISIMO PLANCHAS zinc, blanco, negra, acanalado. Patricio Lynch 886. 14-F.

COMPRO CIEN METROS LINEA Decauville. San Pablo 1441.

CAL DE CONCHA MUY BUENA, en sacos de 46 kilos, a $ 9.50 el saco; tenemos gran existencia. Compañía esquina García Reyes. F-16

VENDO FIERRO INGLES, GALVAnizado, para techo, primera. San Alfonso 125. 16-F

CAÑERIA FIERRO FUNDIDO PAra agua, compro varias dimensiones. Casilla 2242. F-15

VENDO ADOBES NUEVOS, BIEN empajados Sama 1960.

CAÑERIA NUEVA, 3 1/2, 1.50 EL metro, véndese, Aldunate 1734.

MADERAS

MUEBLISTAS SOLICITEN PREcios y muestras de filetes importados Casilla 5012 M-12

MUEBLISTAS SOLICITEN PREcios y muestras de filete importado. Casilla 512. M-8

MEDICINA

MASAJE MEDICO.— ELECTRICO. Francisco Lenti, estudios en Italia. Especialidad enfermedades articulares, parálisis, reumatismo, neuralgias, úlceras, tumores cancerosos y de vientre. Consultas: de 3 a 5. Arauco 827. 21-F.

ENFERMEDADES VENEREAS, vías urinarias, impotencia, sífilis. Clínica doctor Lefevre, San Antonio 41. —Atiende sección nocturna, de 8 a 10. Consultas gratis. Feb. 15

EXAMEN DE LA VISTA GRATIS en el Almacén Optico, Ahumada 284. Atendido por el especialista titulado, Rotter. Gran surtido de toda clase de anteojos y lentes a precios bajísimos. Feb. 26

GONORREAS NUEVAS, ANTIguas, impotencia, sífilis, afecciones prostáticas en ambos sexos, curación radical garantizada en pocos días. Sistema nuevo, propio, atiendo enfermos provincias por correspondencia. Toda consulta gratis. Facilidades de pago. Diariamente de 9 A. M. a 7 P. M.; nocturno, 8 a 10. Festivos, de 9 a 12. San Antonio 41. Casilla 2756. Clínica y Laboratorio Médico Doctor Lefevre. Teléfono 2543. M-6

TE ARAUCANO: SABIA COMBInación científica de Yerbas Medicinales. Cura radicalmente estómago, riñones, hígado, intestinos y vejiga. Valor, tres pesos. Venta: Bandera 161, 2.o piso, ofc 6 y Bandera 140, ofc. 4, casilla 1680. 19-F

PERSONAS AGOTADAS FISICA Y mentalmente, nerviosas, neurasténicas, cansancio cerebral, insomnio, anemia, raquitismo, impotencia. Su mejor tónico: Cerebrol. Boticas surtidas. F-22

GONORREAS AUNQUE ANTIGUAS, esarechos, orquitis, curan radicalmente Glóbulos Pérsicos. Boticas surtidas. F-22

DENTISTA: EXTRACCIONES INdoloras, $ 5; trabajos rápidos, baratos. Lord Cochrane 518. F 14

[illegible] PLATA EN comprar tinturas desconocidas. Compren únicamente la Tintura Vegetal Herz, que se vende en Angamos 275, entre Lira y Maestranza, que tiene la garantía de probarla antes de comprarla. Frasco: $ 5.

TRATAMIENTO VERMIFUGO PAra lombricoide y solitaria en 24 horas. Estada hasta el 20 del presente, calle Molina 541. Nota: El pago se garantiza con la sanidad. Consultas, de 1 P. M. a 5. 14-F

MUEBLES

MUEBLES FINOS: COMEDORES dormitorios, salones dorados, vende Fábrica. Nataniel 464. 30-M.

COMPRO MENAJE DE CASA, TOda clase muebles, rasquées y joyas. San Diego 460. El Aguila. 24-F.

VENDO RICO AUTOPIANO AIEman, también toca eléctricamente, tiene cien escogidas piezas, bailes óperas, operetas. También vendo victrola con 40 discos. Tratar Alonso Ovalle 849 F-14

COMPRO DISCOS, VICTROLAS Y gramófono. San Pablo 2215. 17-F.

VICTROLA CAOBA CON DISCOS Víctor ocasión vendo. San Pablo 2215 F-14

MUEBLES DE DORMITORIO, COmedor, salón, escritorio, hall, en varios estilos ofrece con facilidades de pago la Fábrica Nacional de Muebles. Serrano 398 esquina Cóndor. 15-F.

DE VICTROLA VICTOR, VENDO dos motores y varios repuestos, baratísimos. Bandera 139. 14-F

OCASION VENDO AMOBLADO dormitorio, cocina económica grande, catre de bronce para guagua y varios. Avenida Portales 3153. F-14

PIANO ALEMAN FOCO USO VENdese. San Isidro 119. F-14

COMPRO PIANO PAGANDO POR mensualidades. Pasaje Matte 35. F-14

COMPRO MEDIO AMOBLADO MOSque granate. San Alfonso 179. F-15

MUEBLISTAS, SOLICITEN PREcios y muestras de filete importado. Casilla 5012. M-8

MUEBLES SALON, OTROS VArios, véndese ocasión. Cumming 210. F-14

COMPRAMOS TODA CLASE MUEbles antiguos, joyas, cuadros, platería. Bandera 80. F-14

PIANO ESTUDIO BUENO, DE RIcas voces, véndese. Cochrane 131. F-14

VENDO DE OCASION: ELEGANTE centro para escritorio, espejo de luna biselada, extinguidor de incendios sin uso, vidriera de pie y una colección del Diccionario Enciclopédico Hispano Americano. Dirigirse Castro 712. 15-F.

SE VENDEN MUEBLES SALON, mesas doradas, espejos y cuadros. Vergara 68. 15-F.

PELUQUEROS: DOS SILLONES vendo. Fariña 572. F-14

MUY BARATO VENDO CATRE fierro con bronce. Agustinas 2593. F-14

OCASION, VENDO DOS MARQUEzas y catre niño. Recoleta 467. 16-F.

GRAMOFONO OCASION, VENDO, Franklin 1475. 14-F

SE VENDE MUEBLES DE COMEdor. Santa Rosa 382.

AMOBLADO FELPA, COJINES, 9 piezas, 260; otro, 120; dos estantes libros, 90; aparador caoba con gran espejo, 180; dos marquesas, 60; cómoda, 40; guardarropas, 90; paragüera con espejo, 30. San Isidro 346. F-14

VENDO APARADOR 2 TRINCHES, mármol. San Francisco 1456. F.15

PIANOS COMPRO CUALQUIER estado. Indicar marca. Precio: Casilla 4041.

VENDO RELOJ MUEBLE ANTIGUO San Pablo 2208.

VENDO CATRE ANCHO, DE OCAsión, San Pablo 2208.

SE VENDE: MESA DE COMEDOR, doce sillas, catres, jardineras, repisas y sillas tapisadas. Augusto Matta 1141. 15-F.

MUEBLES ANTIGUOS, CAOBA Y jacarandá. Vendo Rosas 1773.

VENDESE RIQUISIMO PIANO alemán. Unión Americana 480. 17-F.

VENDO: ROPERO, PEINADOR, SIllas, a particulares. Independencia 1068.

RIQUISIMOS PIANOS ALEMANES, estaban arrendados, véndese fallecimiento dueño, rica instalación baño, coche-cuna, buenos muebles, baratísimos. Molina 676. 14-F

DE OCASION SE VENDE UNA victrola Victor, nueva con discos. Av. Matta 1165. 15-F.

OCUPACIONES (Ofrecen)

CAJISTAS NECESITA IMPRENTA Bellavista, Casanova 14.

NECESITO CAJISTA PRENSISTA buenas condiciones. San Pablo 4419.

NECESITO COCINERA PARA PENsión, buen sueldo. Mercado Central N.o 35. F-14

SE NECESITAN CARPINTEROS entabladores de cielo; rebocadores y dos hojalateros. Bandera 575. F16

HERRADOR, NECESITO, SAN Francisco 948. F 14

SE NECESITAN EMPLEADOS competentes, con experiencia en trabajos de oficina, que puedan rendir fianza nominal de $ 5,000 de persona solvente. Dirigirse a: C. L. D., casilla 1118, dando copias, referencias, experiencia, idiomas que poseen, sueldo a que aspiran, edad, estado, etc. 14-F

MAYORDOMO PARA CARRETOnes, competente y con buenas recomendaciones, necesita Panadería Cervantes. Pinto esquina Escanilla. F-15

PICADOR LEÑA CON MOTOR eléctrico. Bodega Chacabuco N.o 15. 14-F.

NECESITO REPARTIDOR. CARNIcería. Delicias 1829. 14-F.

CORTADOR CUERO NECESITO. Washington 1312. F-14

NECESITO MAJADORES Y APRENdices. Arturo Prat 1824. F-14

BUENOS OFICIALES SASTRE, NEcesito. Diez de Julio 1345. F-14

GOTICOS COMPETENTES NECESIto. Madrid 1234. F-14

CARPINTEROS BANCO, ESTUCAdores necesito. Estación Alameda. F-14

NECESITO EMPLEADO COMPEtente repartir leche. Ramírez 27. F-15

NECESITASE BUEN COSEDOR MAquina black. Alfonso 460. 14-F

MECANICOS, OFICIALES, FUNDIdores bronce, necesítanse. Antonio Varas 45-A. F-14

CORTADOR SUELA MAQUINA golpe, serio y honrado, con recomendaciones, necesito, Chacabuco 418. F-14

MAESTROS MECANICOS DE banco, competentes en automóviles, Moneda 2251. F-14

NECESITO TRABAJADORES PARA Buin. Tratar, Matías Ovalle 178. F-14

NECESITO TRABAJADOR PRACtico en almácigos y crianza de Eucaliptus, ciprés, etc., "Criadero Coral", Bandera 130. F-15

LA FABRICA DE ESCOBILLAS, LA Industrial, Pinto 1477, necesita urjente maestro escobero y escobilloneros y niñas para el pelo, buenos sueldos. F-14

NECESITO 20 CARPINTEROS mueblistas. Chiloé 1149. F-15

MAESTRO Y OFICIALES CARPINtero carrocero se necesita. Ejército N.o 724. 15-F.

OFICIALES FUNDIDORES QUE sepan amoldar y aprendices serios, necesito. Nublo 726. F-15

BUENOS LIMADORES Y PULIDOres en bronce, necesito. Nublo 726. F-14

RUEDERO COMPETENTE, NECEsito. Aldunate 1781. F-14

MUEBLISTA COMPETENTE, NEcesito. San Francisco 122. F-15

NECESITO OPERARIO TALABARtero, urgente. Diez de Julio 223. F-14

COBRADORES CON PRACTICA, recomendados, necesito. Avenida Matta 673, 2 a 6. F-14

QUINTERO CASADO, NECESITO. San Antonio 444. F-14

ZAPATEROS ARMADORES BLACK necesito, Avenida Manuel Montt 545. Providencia. 15-F.

REVOCADORES, ENLUCIDORES, necesito, $ 1.80 metro. San Nicolás 85. Barrio Subercaseaux. 14-F

CARPINTEROS NECESITO. BRAsil 361. 14-F.

NECESITO HOJALATERO, IRArrázaval 1978. 14-F.

FABRICA DE JABON NECESITA repartidor. Vargas 4930. Comuna de Yungay. F-15

CARPINTEROS MUEBLISTAS COMpetentes necesito y obra blanca, buen jornal. Dirigirse 7 a 10, San Diego 560. F-15

DORMITORIOS AMPLIOS BALCOnes calle, para matrimonios, caballeros, ofrece familia alemana. Brasil 7. 21 F

MUEBLES: OFRECEMOS EN cualquier estilo, precios muy ventajosos. Entrega inmediata, con grandes facilidades pago. Consulte nuestras condiciones, Antigua Fábrica Nacional de Muebles, Copiapó 1050, entre Prat y San Diego. M-10

NECESITASE CORTADOR DE FOrros, y niñas para encajar calzado. Fábrica de Calzado, Ricardo Santa Cruz 753. 14-F.

NECESITO UN ALBAÑIL PARA UN pololo a trato. Maule 852.

EMPLEADO PRACTICO ABARROtes con buenas recomendaciones necesito. San Francisco 1099. 15-F

COPERO NECESITO, SAN DIEGO 1130. 15-F

CARPINTEROS, PEONES, ENFIErradores necesito. San Pablo esquina Cumming. F-15

ZAPATERO COMPOSTURERO NEcesito. Sotomayor 142. F-15

NECESITO PERSONA COMPETENte darle contrato cortar 50,000 adobes. Indispensable tenga algo capital. Ganará $ 4,500. Tratar: Rosas 2873. F-14

HOJALATERO, GASFITER, NECEsito. Toesca 2862.

ZAPATEROS OBRA FINA, NECEsito. Moneda 2494.

NECESITO MAESTRO OFICIAL entendido en parquet. Recoleta 406.

NECESITO PINTORES, ESTACION Alameda. Presentarse la mañana. 15-F.

NECESITANSE CORTADORES DE cuero. Fábrica Calzado, Chacabuco 554. 16-F.

NECESITASE JOVEN DECENTE sin pretensiones, entienda ramo carnicería. Huérfanos 2406.

NECESITO OFICIAL PINTOR automóviles. San Ignacio 838. F 15

TORNERO MECANICO, NECESITO. Esperanza 8. F 13

NECESITO MESONERO COMPEtente, Monjitas 846. La Bahía. 15-F

ENJUNCADOR COMPETENTE NEcesito. Carrión 1412. 15-F

ADOBEROS SE NECESITAN EN Cienfuegos 44. F-15

PINTORES COMPETENTES NECEsitamos en el edificio Recoleta esquina Dávila. F-14

NECESITO PELUQUERO. DELIcias 2347.

EMPLEADO CONOCEDOR EN MEnaje y ferretería, necesítase. Casa Castagneto Hermanos.

30 CARPINTEROS MUEBLISTAS maestros y oficiales necesito, trabajo instalaciones, pago muy buenos precios, trabajos rápidos y fáciles, Huérfanos 830. F-15

NECESITO TRES OFICIALES EMbarnizadores. Madrid 1340.

NECESITO HOMBRE QUE SEPA empapelar y pintar. Plaza Hotel.

NECESITO HOJALATERO COMPEtente. Catedral esquina Libertad. Verse con M. Suárez.

CORTADOR PARA CARTERAS Y marroquineros competentes necesítase. San Diego 132. F-16

SE NECESITAN VENDEDORES Y vendedoras competentes para la venta de casimires al detalle. Se precisa que tengan buena presencia. Se pagan buenos sueldos. Rosas 1260. F-16

NECESITO CHAUFFEUR PARA góndola Ford, Bandera 872, de 9 a 11. F-14

NECESITO LIMADORES CARROceros. U. Americana 338. F-17

GOTICOS Y MUEBLISTAS A TRAto día, necesitan. Merced 386, F-15

MUEBLISTAS A TRATO Y DIA, necesitan. Merced 386. F-15

HERREROS CARROCEROS, SE necesitan en Carrocería "La Unión", Irarrázaval 411. F-14

SE NECESITAN PREPARADORAS y aprendiza sen sombreros. Ahumada 263. F-15

ZAPATEROS OBRA DE HOMBRE necesito. Compañía 1999. F-15

MAYORDOMA DECENTE, PARA regentar Cité recién edificado, necesítase. Inútil presentarse sin muy buenos informes. Vicuña Mackenna 137. F-15

CARPINTEROS DE BANCO NECEsita la Mercería San Pablo, calle Ahumada 232, al 244.

JOVENES PARA REPARTIR NUEva novela de gran éxito, con excelente comisión necesítanse. — Madrid 666.

NECESITO UNA JOVEN MODELO de pintor, Dardignac 255, altos, Hora: 2 a 4. 16-F

CARPINTEROS NECESITO. CARmen 1395.

MEDIERO-HORTALICERO, NECEsita terrenos en Ovalle o Subercaseaux. Dirigirse Clasificador 249.

NECESITO ALBAÑIL PARA ENLUcir y blanqueo. Benavente 402.

NECESITO MUJER FORMAL PARA cafetería. Plaza Hotel.

ASFALTADOR, NECESITO PARA patio. Ricardo Santa Cruz 742.

NECESITO CARPINTEROS DE banco y encieladores. Loreto 493. 15-F.

ZAPATERO, BUEN COSEDOR PLANtilla, necesito. San Ignacio 405. Pieza 8.

NECESITO CARPINTERO DE banco a trato. Agustinas 1864.

NECESITO REPARTIDOR DE CARne que sepa su oficio. Vicuña Mackenna esquina Marín.

PINTORES NECESITO. EJERCITO 91.

NECESITO CARPINTEROS Y UN trabajador. Pasaje Andacollo N.o 2105.

OFICIAL ELECTRICISTA ACTIVO, honrado, ofrécese. Bellavista 0194. F 17

REPARTIDOR RECOMENDADO, con carnet. necesito. Nataniel 2930. F-15

RESPUESTAS A NUESTROS LECTORES

LAS PERSONAS CUYAS CONSULTAS NO APAREZCAN RESUELTAS EN EL DIARIO, SERAN ATENDIDAS PERSONALMENTE POR EL REDACTOR DE LA SECCION LOS DIAS LUNES, MIERCOLES Y VIERNES, DE 5 A 5.30 DE LA TARDE.

LUSTROS

X. X.— Santiago.

¿Por qué se llama lustro al período de tiempo que comprende cinco años?

Dice Tito Livio que desde la época en que Servio Tulio estableció la obligación de practicar periódicamente el censo de la población, comenzó a celebrarse el término de este acto, con fiestas expiatorias y de purificación, que recibieron por esta circunstancia, el nombre de Lustrales.

Más tarde se llamó lustro al período de tiempo comprendido entre una fiesta lustral y la próxima, —que era por lo general de cinco años— siguiendo sin duda la práctica tan difundida en la antigüedad, en denominar el espacio de tiempo comprendido entre una fiesta y la próxima de la naturaleza con el nombre mismo de la festividad.

Recuérdese cómo entre los griegos la voz olimpiada significaba no sólo las fiestas o juego que celebraban cada cuatro años en Olimpia, sino también ese mismo período de tiempo, base, como se sabe, de la cronología helénica hasta el siglo III o IV de nuestra era.

PEPINOS

ALEJANDRINA. — Santiago.

¿Cómo se prepara la pomada y leche de pepinos?

Pomada

Cera blanca.	90 grs.
Parafina sólida. . . .	90 grs.
Pepinos.	90 grs.
Manteca de cerdo benzoada	240 grs.

Desmenuzados los pepinos, se echan en las grasas fundidas. Se deja enfriar el producto agitando continuamente, y luego se abandona en reposo durante veinticuatro horas. Pasado este tiempo se calienta de nuevo, se pasa a través de una gasa y se deja enfriar.

Leche

En 400 gramos de jugo de pepinos descortezados se disuelven cincuenta gramos de sal de cocina y quince de bórax cristalizado. A la mezcla se agregan ciento cincuenta gramos de alcohol de 196 grados y diez gramos de agua de Colonia.

LA DOCTRINA DE DRAGO

L. J. O.— Santiago.

¿En qué consiste la doctrina de Drago?

En Diciembre de 1902, o sea al día siguiente de la demostración naval conjuntamente realizada por Inglaterra y Alemania contra Venezuela, para que este país regulara lo concerniente al reconocimiento y efectividad de su deuda quedó sentada esta doctrina, y consignada en la nota de la República del Plata al Ministro de Negocios Extranjeros norteamericano.

Dicha nota iba concebida y redactada en los términos de que la República Argentina no podía consentir nue as expansiones coloniales de Europa en América, y mucho menos "la opresión de los Estados de este continente, bajo el pretexto de que una desgraciada situación financiera pudiera obligar a alguno de estos Estados a retardar el pago de sus compromisos ecónomicos" o en otros términos, que una razón de deuda pública, no podía motivar intervención armada ni ocupación de territorios americanos por una potencia europea.

LIGA PARA CAZAR PAJAROS

Suscritor.— Santiago.

¿Querría tener usted la bondad de indicarme la manera de preparar liga para casar pájaros?

Fúndanse a un calor suave cualquiera de las mezclas siguientes:

1)	
Aceite de mostaza. . .	5 grs.
Colofonia	11 grs.
2)	
Colofonía.	70 grs.
Aceite de linaza. . . .	30 grs.
3)	
Aceite de linaza. . . .	35 grs.
Colofonia.	60 grs.
Trementina	5 grs.
4)	
Colofonia	50 grs.
Aceite de nabina. . . .	25 grs.
Trementina espesa. . .	25 grs.

CONSENTIMIENTO MATERNO

Yankee.— Santiago.

1.o ¿Es suficiente el consentimiento de la madre para contraer matrimonio estando el padre de la novia fuera del país?

2.o ¿A qué edad se es mayor de edad en Chile?

1.o No basta. Es preciso que concurran copulativamente las dos circunstancias siguientes: hallarse el padre ausente del territorio se la República y no esperarse su pronto regreso.

2.o A los 25 años.

ZENON.

LAS MANCHAS DE LA CARA SON LAS CONSECUENCIAS DE LA DEBILIDAD GENERAL, ANEMIA, DIGESTIONES DIFICILES

Eminentes médicos del país RECOMIENDAN el TONICO RECONSTITUYENTE soberano, a base de Hipofosfitos, Hemoglobina, Arsénico, Quinina, Estricnina y Kola.

STEHNOGEN

Rechace Ud. las imitaciones — Stehnogen no tiene otro nombre.

MAQUINISTA COMPETENTE EN trabajo de puertas y ventanas necesita la Barraca La Montaña, Avenida General Bustamante N.o 772. 14-F.

SE NECESITA JOVEN QUE SEPA hacer bañitos para helados. Dirigirse San Diego N.o 1063. F-15

NECESITO SOMBRERERO COMPEtente Dávila 1006. F-14

NECESITAN OBRA CALLE PURISima, esquina Santa Filomena: 10 rebocadores, 10 entabladores, 10 albañiles, 10 carpinteros. 14-F

CORREDOR DE FIERRO, CON buenas recomendaciones y muy competente, necesita la Fábrica de Calzado, Independencia 235. F-14

NECESITAN PANADEROS APRENdices. San Francisco 983. F-17

CARPINTEROS DE BANCO NEcesito instalaciones. San Diego 330. F-20

PANADEROS APRENDIZ NECESIto. Panadería Vienesa. Rivera 1902. F—14

NECESITO REPARTIDORES CON reparto propio. Providencia 1304. F-14

CORTADOR PARA PIELES COMpetente, se necesita, ofertas D. W. Casilla 2734. F-14

MAQUINISTA PARA PIELES SE necesita buen sueldo San Francisco 631. F-14

NECESITO UN RUEDERO QUE SEpa hacer carretones panaderos y composturas de carruajes. Ofertas a Talca, Carrocería de Pedro León Cox calle 7 Oriente 13-95. F-18

VENDEDOR PARA PLAZA, SERIO, activo, con buena clientela, ramo mercería, necesita muy importante firma. Sueldo y comisión. Dirigirse por escrito indicando referencias edad, estado, etc., a R. Casilla 3627. F-14

PLATERO REPARTIDOR DE viandas, necesítanse, Agustinas 517. F-14

REPARTIDOR DE PAN, HONRADO, preciso. Bellavista 0112.

NECESITO UN ALBAÑIL COMPEtente. Dávila 663. De 12 a 2 P. M.

JARDINERO NECESITO EN LA Bodega Santa Elena, de Alberto Valdivieso. 18-F

PINTORES NECESITO. AGUSTInas 829.

SE NECESITA JOVEN APRENDIZ, planchador. Fábrica Gorras y Yokis. San Francisco 213.

SE NECESITAN REPARTIDORES, con reparto propio, se paga muy buena comisión inútil presentarse sin fianza, Avenida Matta 229. F-18

EMPLEADOS $ 300; SEÑORITAS, $ 200, necesito. Venegas Salas, Plazuela Santo Domingo. F-14

NECESITO UN NIÑO DE DIECIséis años. Gálvez 1348. F-21

NECESITO MOZO PARA ASEO. Hotel Londres, Delicias 3293. F-14

MOZO PARA PIEZAS Y CUIDADO de enfermo, decente, recomendado con su cama limpia, sueldo 60 pesos, casa y buena comida, necesítase: Avenida Manuel Montt 1750. F-15

NIÑO DE 16 A 18 AÑOS, CON REcomendaciones, para mozo, necesítase. Ahumada 175. F-15

NECESITO MOZO PARA ASEO Y cuidado de propiedad. San Ignacio 1105. F-14

NECESITO NIÑO AYUDANTE jardinero. Dávila 663. De 12 a 2 P. M.

MUCHACHO DE 18 A 20 AÑOS, NEcesítase, con recomendación. Cochrane 869.

NIÑO NECESITASE CATORCE años para mozo, Compañía 1434. F-14

NIÑO PARA MANDADOS NECESItase. San Diego 132. F-15

SE NECESITAN DOS MOZOS FORnidos, que sepan enrollar piezas de casimires. Indispensable que tengan buenas recomendaciones de honradez y actividad. Rosas 1260. F-16

NIÑO 15 AÑOS NECESITO PARA mandados negocio. Agustinas 833. F-14

MUCHACHO APRENDIZ, NECESIto. San Pablo 1352. F-14

COPERO NECESITA CAFE VICTOria. Ahumada 146. F-14

MUCHACHO NECESITO DE 15 A 17 años, para aseo y mandados casa particular, con muy buenas recomendaciones. Teatinos 86.

NIÑO 15 A 17 AÑOS CON RECOmendaciones, para mozo de oficina, necesito. Santo Domingo 1277.

SE NECESITAN MOZOS. SAMA 1118 15-F.

NIÑOS OFICIALES PARA NUEStra fábrica necesitamos. Catedral 3024.

MOZO PARA ASEO, NECESITA: Agustinas 1220.

NECESITO MUCHACHO 15 A 20 años, haya estado en Almacén; inútil presentarse sin muy buenas recomendaciones. Benavente 362. 16-F

MUCHACHOS SEPAN ALGO CARpintería necesita Fábrica de Maniquíes. Rosas 1860. F-14

NECESITO NIÑO PARA MOSTRAdor panadería. Irarrázaval 2135. 15-F.

MATRIMONIO, PEON, COCINERA y ama de leche necesito. Av. Pedro Valdivia 231.

NECESITO FAMILIA EXTRANJEra para cuidar casa. Tratar: Arturo Prat 346. F-14

NECESITASE BUENA PREPARAdora de sombreros de señora; buen sueldo. Dirigirse: Cuevas N.o 1412. Berta R. v. de B. F-17

PREPARADORAS MUY COMPEtentes en sombreros señoras necesítase y niñas aprendices. San Diego 345. 14-F

COSTURERAS DE CAMISAS NECEsito. Bulnes 642. 16-F

AMA DE LECHE, SE NECESITA. Tratar: Jofré 893. 14-F

BUENA PREPARADORA, NECESIto. Sombrerería Plazuela Santo Domingo, frente Iglesia. F-15

SE NECESITA VESTONERAS, Chalequeras y pantaloneras con muestras. Providencia 1276. 14-F.

NECESITAMOS COSTURERAS. — Fábrica de ropa de hombre. Avenida Matta 610. 15-F.

SEÑORITA INGLESA O AMERICAna para practicar el inglés, necesítase. Calle Bolsa 49. F-14

BUENAS APARADORAS SE NECEsita. Arturo Prat 1066. F-15

PANTALONERAS Y CHALEQUEras muy competentes con muestra necesítanse. Bandera 248. F-15

LAVANDERIA PARA CASA PARTIcular necesítase, Delicias 847.

NECESITO BORDADORA A MANO, competente. Cóndor 714. F-14

COSTURERAS DE VESTIDOS, NEcesito. Compañía 1859. F-14

NECESITO PROFESORA PARA hacer clases a niño. Eyzaguirre 1145. F-14

SEÑORA O SEÑORITA REGULAR edad, necesito para mayordoma pensión particular, recomendada, competencia. Prefiérese extranjera. Moneda 840. F-14

APARADORAS NECESITO. AV. Matta 950. F-14

APARADORAS CALZADO HOMBRE necesito. Washington 1312. F-14
1559. F-13

SEÑORITA ACTIVA NECESITA bodega. San Isidro 297.

SEÑORITA PARA LLEVAR LIbros contabilidad, necesito. Teatinos 50. F-15

NECESITO UNA LAVADORA DE platos. Mercado Central N.o 48. F-14

SEÑORITA CON RECOMENDACIOnes y fianza, necesito. Agustinas 1778. F-14

NECESITASE LAVANDERA PARA trabajar dos días a la semana en casa. Dieciocho 268. 15-F

COSTURERAS PARA PIELES SE necesitan. San Francisco 631. 15-F.

BUENA PREPARADORA SOMBREros necesito. Catedral 1379. 15-F.

SE NECESITA BUENA PANTALOnera y buena ayudanta en vestones. Delicias 405. Sastrería. 15-F

LAVANDERA DE HOTEL O LAvandería, cama adentro, $ 60, necesito. San Diego 142. 16-F

NECESITO SEÑORITA LIBRE. Lillo 377.

LAVANDERA SOLA, PUERTAS adentro, con buenos informes, necesito. A. Barroso 156. 15-F

CAJERA PRACTICA Y RECOmendación, necesito. Delicias 3089 F 14

NECESITO AYUDANTAS VESTOneras. San Francisco 749, casa 16.

NECESITO LAVANDERA Y EMpleada piezas para Cartagena. Chiloé 1348. 14-F.

PARCHADORAS DE SACOS NECEsito. Pago el mejor precio. Brasil 778.

BUENA AMA DE LECHE NECEsítase, cinco a once meses. Miguel Claro 260. Providencia. Tratar: de 2 a 6. F-15

AYUDANTA ADELANTADA VEStones, pantalonera, Barroso 376.

TOCADORA PIANO, ARPA, TOQUE cante bien, necesita Angela Salazar. San Antonio. F-15

SE NECESITA NIÑA DE MANO. Santa Rosa 236 altos. 14-F

NIÑERA CON BUENAS RECOMENdaciones se necesita. Buen sueldo. Presentarse de 2 a 5 P. M., en Herrera N.o 650, entre Santo Domingo y Rosas. 15-F

NIÑAS PARA EL BETUN COMpetentes necesitamos. Nueva Valdés 925. F-18

NECESITO EMPLEADA COMEDOR, buenos informes. Moneda 2238. F-15

NECESITO NIÑA PARA EL COMEdor. Av. de la Paz N.o 1. 15-F.

MUCHACHA PIEZAS, NECESITASE San Miguel 169. 14-F.

NIÑERA RECOMENDADA, NECEsito, $ 40. Vicuña Mackenna 658. F-14

EMPLEADA PARA VERANEO EN Valparaíso, todo servicio. Huérfanos 2076. F-14

EMPLEADA Y UN MUCHACHO NEcesito. Catedral 1286. F-14

NIÑA 14-16 AÑOS, PARA LABOratorio, necesito. San Ignacio 1105. F-14

NECESITO UNA SIRVIENTE PAra todo servicio, poca familia; pago buen sueldo. San Diego 1412. 14-F

EMPLEADA PARA CUIDAR ENfermo o practicante de hospital necesito. Interior Sanatorio Avenida Matta 586. 14-F.

NIÑAS TRABAJO CARTONAJE, necesítanse, calle Manuel Montt 2453-A. 16-F

NIÑA PARA CANTINA NECESITO. Franklin 1069. F-14

NECESITO EMPLEADA COMEDOres. Pensión Sama 1547. 17-F.

EMPLEADA PARA SERVICIO tres personas, pago buen sueldo, con recomendaciones. Maestranza 34. 16-F

NIÑERA PARA NIÑITO DE POCO más de un año, necesítase. Completamente inútil presentarse sin recomendaciones de primer orden en cuanto a honorabilidad y competencia. República 302. 16-F

NIÑERA NECESITO, BUEN SUEldo. Providencia. Pérez Valenzuela 264.

NECESITO NIÑA PARA CUIDAR guagua. Independencia 1207. F-16

NECESITO EMPLEADA PARA COmedor. Dieciocho 229. F-15

SE NECESITA UNA PERSONA para las piezas sin pretensiones. Hotel América. Mapocho 1030.

EMPLEADA PARA MATRIMONIO solo, que sepa la cocina, buenos informes. Tratar: Calle Huérfanos 2215. F-14

NIÑERAS, NIÑAS PARA SERVIcio, necesito. La Rápida. Gálvez 106. F-14

NECESITO SIRVIENTE MANO, recomendada. Avenida España N.o 621. F-14

NECESITO DOS EMPLEADAS, una que sepa hacer masa. Mercado Central, cocina 51, entrando por Puente. F-14

NIÑA PARA LA MANO SE NECEsita. Morandé 640. F-15

EMPLEADA PIEZAS, DE EDAD, necesito. Huérfanos 1608. F-14

SE NECESITA EMPLEADA PARA la cocina, casa extranjera. Maestranza 235. F-15

NECESITO NIÑERA SAN DIEGO 896. Casa 7. 15-F

NECESITO EMPLEADA TODO servicio, matrimonio sólo. Madrid 1389. 15-F.

NIÑA PIEZAS CON RECOMENDAciones necesito, urgente. Santo Domingo 1681. 15-F

NECESITO EMPLEADA REGULAR edad, para todo servicio de matrimonio sólo. Presentarse con informes: Av. Vicuña Mackenna 584.

NECESITA EMPLEADA, AGUSTInas N.o 1449.

EMPLEADAS PARA VARIOS OFIcios necesita Liceo Vicuña Mackenna 80.

EMPLEADA PARA MANO, CON REcomendaciones, se necesita. Recoleta 450. 15-F.

SERVIDUMBRE ENCONTRARA en La Veloz, oficina. García Reyes 28. 15-F.

NECESITO EMPLEADA PARA LA cocina con buenas recomendaciones. Esmeralda 303. F-16

NECESITO EMPLEADA TODO SERvicio, para matrimonio solo. Viña del Mar. Dirigirse. Rosas 1391.

SE NECESITA EMPLEADA PARA comedor. San Francisco 375. Casita N.o 9. 14-F.

Remate de prendas de plazo vencido

Hoy Jueves 14 de Febrero, a las 9 A. M., el martillero señor Balmaceda, rematará en la **Casa de Préstamos "LAS DELICIAS", calle San Pablo N.o 3111,** las prendas no rescatadas y comprendidas entre los números 57.047 a 63,243.

Hay: batas de seda, cocina económica, relojes y cadenas de oro y plata, anillos con brillantes, violines en caja, hojas cortinas de felpa y punto, pieza de crea, ponchos y mantas de felpa y castilla, un arnés de coche, rosas con brillantes maletas de cuero, bicicletas, silla de montar chilenas e inglesas, medio amoblado tapizado, anillos con diamantes, etc., etc.

Hoy Jueves 14 de Febrero, a las 10 1|2 A. M., el martillero señor Meza, rematará en la **Casa de Préstamos "EL CONDOR", calle San Pablo N.o 2296,** las prendas no rescatadas y comprendidas entre los números 61.315 a 66.550.

Hay: alfombra, máquinas de coser de mano y de pie, pistolas y revólvers, impermeables, relojes y cadenas de oro y plata, mantos de seda y velo, sobrecama de piel, anillos con brillantes, cuellos de piel, maletines y bolsas de plata y alpaca, gargantilla con brillantes, dos piezas lienzo, medio amoblado tapizado, aparadores con mármol.

Hoy Jueves 14 de Febrero, a las 2 P. M., el martillero señor Rivas, rematará en la **Casa de Préstamos "LA MARAVILLA", calle San Diego N.o 1802,** las prendas no rescatadas y comprendidas entre los números 1,443 a 7,138.

Hay: mantos de seda y velo, monedas de oro, sillas de montar chilenas e inglesas, peso mostrador, relojes y cadenas de oro y plata, ponchos y mantas, manteles y servilletas, bicicletas, gramófono con 12 discos, anillos con brillantes, cuellos y manguitos de piel, maletas de cuero, prendedor con brillantes, impermeables, etc., etc.

Hoy Jueves 14 de Febrero, a las 4 P. M., el martillero señor Jorquera, rematará en la **Casa de Préstamos "EL TIGRE", calle San Diego 1886,** las prendas no rescatadas y comprendidas entre los números 34,301 a 36,901.

Hay: 15 metros casimir plomo, ropero con luna, chamantos y ponchos, peinadores con mármol, escopetas y revólvers, paraguas de seda, violines en caja, relojes y cadenas de oro y plata, cortinas de felpa y punto, prendedor con diamantes, prendedor con brillantitos, anillos con brillantes y diamantes, máquinas de escribir "UNDERWOOD", gramófono con 12 discos.

El Viernes 15 de Febrero, a las 9 A. M. el martillero, señor Balmaceda, rematará en la **Casa de Préstamos "LA BOLA DE ORO", Avenida Delicias N.o 2939,** las prendas no rescatadas y comprendidas entre los números 94,679 a 98,867 y 659 a 667.

HAY: eje y tres resortes, fragua portátil, máquina "Universal", y taladro mecánico, motor eléctrico "Winton", cuatro ruedas chicas, escopetas y revólvers, peinadores con mármol, maletas de cuero, cuellos de piel, maletines y bolsas de plata, 12 tenedores y 12 cucharas de plata, colleras con brillantitos, manteles, relojes y cadenas de oro y plata, etc., etc.

El Viernes 15 de Febrero, a las 10 1|2 A. M., el martillero, señor Rivas, rematará, en la **Casa de Préstamos "LA SANTA ROSA", Avenida Delicias N.o 3061,** las prendas no rescatadas y comprendidas entre los números 96,319 a 98,295.

HAY: pulseras y gargantillas de oro, gramófono con 12 discos, manteles y servilletas, máquinas de coser de mano y de pié, maletas de cuero, ponchos y mantas, paraguas de seda, servicio de mesa de plaqué, mantos de seda y velo, cortes de casimir, par de rosas con diamantes, anillos con brillantes, amoblados de dormitorios con mármoles y espejos, etc., etc.

El Viernes 15 de Febrero, a las 2 P. M., el martillero, señor Meza, rematará, en la **Casa de Préstamos "LA CRUZ BLANCA", Avenida Independencia N.o 360,** las prendas no rescatadas y comprendidas entre los números 85,025 a 92,149.

HAY: pistolas y revólvers, ponchos y mantas, servicio de mesa de plaqué, relojes y cadenas de oro y plata, sobrecamas, sillas de montar, chilenas e inglesas, gargantillas y pulseras de oro, maletas de cuero, ternos de casimir, vestidos, blusas, batas y calzado en gran cantidad, anillos con brillantes, catres de bronce, máquinas de coser y muchas otras especies.

El Viernes 15 de Febrero, a las 4 P. M., el martillero señor Jorquera, rematará, en la **Casa de Préstamos "LA RIOJANA", Avenida Independencia N.o 319,** las prendas no rescatadas y comprendidas entre los números 96,294 a 0,175.

HAY: anillos con brillantes, relojes y cadenas de oro y plata, tarraja y corta cañón, manteles y servilletas, catres de bronce y fierro con bronce, anillos con diamantes, maletines y bolsas de plata, prendedor con diamantes, pulseras de oro, peinadores con mármol, cortinas y carpetas, gran surtido en ropa y calzado para hombres y señoras, etc., etc.

Las prendas estarán a la vista desde dos horas antes del remate.

PAGO AL CONTADO.

EL INSPECTOR.

SE NECESITAN NIÑAS PARA LIMPIEZA. Savoy Hotel. 15-F.

EMPLEADA QUE SEPA ALGO COCINAR, sueldo 50 pesos. Compañía 2822, casa 7.

UNA COCINERA Y UNA NIÑA DE 12 a 14 años para pensión. Delicias 1835. 16-F

EMPLEADA PARA LA COCINA, necesito. Bulnes 70.

NECESITO NIÑA ASEADA SEPA cocinar, ayudar quehaceres casa. Loreto 421. F-14

SE NECESITA COCINERA JOVEN competente. San Diego 110. F—14

BUENA COCINERA, SE NECESITA. Bandera 236. F-14

SIRVIENTA PARA LA COCINA, poca familia, en quinta alrededor de Santiago, necesito. San Antonio 444. F-14

NECESITO COCINERA Y EMPLEADA de mano joven, buenas recomendaciones. También un joven para mozo. Maestranza 120.

NECESITO COCINERA CON NIÑO, San Pablo 1714. F-14

NECESITO COCINERA SIN NIÑO, Toesca 2454. F-17

SE NECESITA BUENA COCINERA, sueldo 80 pesos, se prefiere española en Vicuña Mackenna 651. 16-F

COCINERA CON RECOMENDACION buen sueldo se necesita Exequiel Fernández 620, Macul. F-14

COCINERA Y AYUDANTA NECESITA: Sama 1076. 17-F

COCINERA Y NIÑA DE MANO, NECESITO, Lira 461. F-15

COCINERA COMPETENTE, RECOMENDADA, dásele ayudanta, sueldo $ 70, necesítase: Avenida Manuel Montt 1750. F-15

COCINERA COMPETENTE, BUENOS informes, necesita familia francesa, Viña del Mar. Tratar, de 1 a 3 P. M. Santa Rosa 759. 17-F.

COCINERA PARA EL CAMPO NECESITO. Compañía 1359. 14-F.

COCINERA JOVEN, SOLA, RECOMENDACIONES, poca familia, entienda oficio. Puente 674. F-15

COCINERA CUATRO PERSONAS Y niña mano, necesito. Carmen 139. F-15

COCINERA, AYUDANTA NECESITO. Rosas 1017 (Hotel). F-16

COCINERA MAESTRA NECESITASE para luego. Inútil presentarse sin óptimas recomendaciones. Se paga muy buen sueldo. República 202. 16-F

COCINERA PUERTAS AFUERA necesita. Carmen 315. F-15

COCINERAS DE MANO NIÑERAS necesito varias, buenos sueldos. Bandera 339.

COCINERA Y AYUDANTE, NECESITA Carmen 60. Buen sueldo. F-14

COCINERA NECESITA MATRIMONIO solo, sueldo $ 40. Tocornal 343. 15-F.

OCUPACIONES (Necesitan)

ARQUITECTOS O PARTICULARES, ofrécese carpintero competente construcciones. Interpretación planos, etc. V. H. Chillán Nuevo 1085. Valparaíso. 6-M.

SEÑORITA OFRECESE PARA cualquiera ocupación decente. Correo Central T. A. F-16

JOVEN CHAUFFEUR SOLTERO SE ofrece góndola o particular. Buena recomendación. Maestranza 1260. F-16

OFRECESE SEÑORITA CON VArios conocimientos de contabilidad, taquigrafía y dactilografía. Buenas referencias. A. G. B. San Pablo 1522. F-14

SE OFRECE PERSONA COMPETENTE en el ramo de refacciones de casas y nuevas con treinta años de práctica, presento buenos informaciones, nacionalidad italiana. Av. Inglaterra 1414. 15-F.

SE OFRECEN DOS JOVENES DEcentes con buenas referencias para cualquiera ocupación para fuera de Santiago. Dirigirse al Correo 4. H. P. M., Santiago. F-14

MATRIMONIO INGLES, EXPERImentado en viajes, desea regresar Europa; ofrece sus servicios en cualquiera capacidad en cambio sus pasajes. Acompañaría si fuera necesario po. tiempo razonable a la familia una vez allá. Referencias de primer orden. L. R., "La Nación". F-14

CHAUFFEUR HONRADO Y COMPETENTE, ofrézcome particular o arriendo. Dirigirse: A. C. C. Correo Central.

SE OFRECE NIÑA ENTENDIDA en toda clase de costura para casa particular. M. S. Brasil 721. F-15

SEÑORITA PROVINCIANA DESEA ocuparse en oficina. Correo Central. María.

OFRECESE SEÑORA SOLA COMO dueña de casa.—M. L. Correo 16. 15-F

SEÑORA SOLA SE OFRECE COMO dueña de casa.—M. L. Correo 16. 15-F

SE OFRECE UNA AMA PRIMERIZA. Barbosa 338, entre Andes y Vargas. 15-F.

FABRICA CALZADO, OFRECESE viajero Aconcagua, referencias irreprochables, mucha práctica. Casilla 5001. 14-F.

OBJETOS PERDIDOS

GRATIFICACION SE DARA QUIEN devuelva llavero con cinco llaves perdido el día 12. Dirigirse B. O. Riquelme 50.

OPORTUNIDADES PARA FAMILIAS

EXCUSADOS DE LOZA REALIZAMOS una partida. Chacabuco 18. 16-Abril.

BAÑOS, CALENTADORES, LAVAPLATOS, realizamos. Chacabuco. 18. 18-Abril.

¿QUIERE USTED COCINAR RAPIDO y económicamente? Compre una cocina "Svea". San Diego 85. Augusto Grat. F-14

MANIQUIES ORTEGA DE TODAS clases y estilos. Fábrica: Rosas 1860. Casilla 1255. Abril-2

SOMBRERERIA EL FENIX. TIENE el gusto ofrecer, numerosa distinguida clientela, fin temporada variado surtido sombreros, gorros, señoras, señoritas, en brin, pajas tafa' seda. Especialidad hechuras, transformaciones, sin igual. Estamos recibiendo novedades Invierno Bascuñán 77. 15-F

VENDO DOS TERNOS HOMBRE, revólver, cuna, cocinita. Bellavista 0196. 15-F

TEJIDOS DE PUNTO, TRAJES, CAPAS, paletóes lana, medias de seda, vendemos barato. Fábrica San Diego 212. F-14

LIQUIDACION PERMANENTE EN ropa usada, calzado y sombreros. Se venden seis maniquíes de ocasión. "El Cometa". San Pablo 2972.

INFALIBLE, HIGIENICO, PERFUMADO, Depilatorio Nils, recién llegado de París. Ahumada 346. 17-F

PROPUESTAS

PROPUESTAS PUBLICAS.—SE LLAMA la atención a un aviso del "Diario Oficial" pidiendo propuestas para la construcción de una población obrera en el Apostadero Naval de Talcahuano, que se abrirán el 15 de Febrero próximo.—Enero de 1924. F 14

PRESTAMOS DE DINERO

DINERO! HAY DISPONIBLE desde 200 pesos sobre automóviles, muebles, pianos, mercaderías, fianzas, hipotecas. También descuento letras con fianza de comerciante o industrial establecido. Bandera 140, oficina 4. 18-F.

ESPLENDIDO NEGOCIO! SOCIO con 20 000 pesos necesito para negocios rápidos. Renta mensual 1,000 pesos, fuera de utilidades. Capital garantido. Tratar: Bandera 140. Oficina 4. 18-F.

$ 2,000 A $ 5,000 NECESITO. DOY garantía negocio instalado. Teatinos 831. F-16

SE NECESITA UN SOCIO QUE tenga dos mil a tres mil pesos para trabajar en cereales. Poseo máquina desconchadora y semillas. Tratar Maipú 18. F-16

FACILITO DINERO SOBRE PROpiedades, muebles, joyas, acciones, bonos, letras comerciales, etc. Bandera 140. Oficina 4.

PRESTO DINERO SOBRE AUTOmóviles. Compañía 1264. Casilla 8481, **hora de 9 a 12 A. M.** F-15

HOY JUEVES

De 1.30 a 6 P. M.

Gran Remate de Productos Agrícolas

QUESOS Y MANTEQUILLA

DE LAS MARCAS MAS ACREDITADAS

FERIA URETA Y CIA.

DELICIAS 3410

¡¡COLOQUE BIEN SU DINERO!! Tenemos negocios de primera calidad, con buenas referencias Bancarias o comerciales que le garantizan absolutamente su capital. Cada mil pesos le producen de 20 a 50 pesos mensuales de renta fija, garantizada. Mande su dirección a Casilla 1680—Santiago. Reserva absoluta. 22-F

PROPIEDADES

$ 18.000, VENDO COMODA CASA 7 piezas, fuera servicios, patio. Santa Elvira 461. Entrada por Carmen.

$ 200,000 VENDEMOS GRAN PROpiedad de renta de un piso. Cite y ladrillo, moderno, compuesto de 14 buenas casas. Valor: $ 95,000, se permuta por propiedad mayor valor, pagando diferencia: Luis Silva Cortés y José Luis Silva. — Agustinas 1125.

CITE PROVIDENCIA, MODERNO, muy bonito, valor, $ 75,000, se permuta por casa menor valor. — Gran renta. — Luis Silva Cortés y José Luis Silva. — Agustinas 1125.

GRAN CITE CONSTRUCCION SOlida, muy bien tenido, en calle San Diego, valor, $ 290,000. — Deuda Caja, $ 100,000, permútase por varias casas, gran renta declarado higiénico. — Luis Silva Cortés y José Luis Silva. — Agustinas 1125.

GRAN PROPIEDAD EN ALAMEDA de las Delicias, compuesta de 12 casas, muy cómodas. Más de 2,000 superficie, valor, $ 195,000 permútase por propiedad menor valor. Agustinas 1125.

CITEES CASAS Y FUNDOS, TIENE para permutar de Luis Silva Cortés y José Luis Silva, pagando diferencia al contado. — Recomendamos estos negocios como muy buenos. Agustinas 1125.

CASAS CENTRALES, Y DE ESpléndida residencia y propiedades de gran renta, tenemos para vender. — Luis Silva Cortés y José Luis Silva. —Agustinas 1125.

PERMUTAMOS: FUNDO CARTAGEna, de 50 cuadras en el mismo pueblo, cerca Plaza. Espléndida situación para hacerse una linda propiedad veraneo y productiva. Muy adecuada para plantaciones. — Precio: $ 65,000 saneada.

RECIBIMOS EN PAGO PROPIEdad o terrenos en Santiago. — Luis Silva Cortés y José Luis Silva. — Agustinas 1125.

CASA EN BARRIO SAN ISIDRO.— Avenida Matta, Vicuña Mackenna, Carmen; de un piso, con bastante fondo, necesitamos comprar con suma urgencia de $ 50,000 a $ 100,000. — Luis Silva Cortés y José Silva. — Agustinas 1125.

PERMUTAMOS ELEGANTE Y COmoda casa en buen barrio, valor, 60 mil pesos por propiedad en Ñuñoa, o terreno con árboles frutales, por igual o menor valor. — Luis Cortés y José Luis Silva Silva. — Agustinas 1125.

COMPRAMOS URGENTE CASAS De $ 40,000 a 100,000 en buenos barrios y cerca de carros, pago al contado. — Luis Silva Cortés y José Luis Silva. — Agustinas 1125.

$ 5,000 VENDEMOS A 3 CUADRAS de Avenida Vicuña Mackenna propiedad de 8 x 30 metros, con casita 2 piezas, plantaciones. Guzmán, Silva y Cía. Huérfanos 1243. 15-F

$ 27,000 CARMEN CERCA AV. MATta, vendemos casa habitación de un piso, 6 piezas y servicios, hall, baño, patio, electricidad. — Guzmán, Silva y Cía., Huérfanos 1243. 15-F

SITIO 10x25, CON CASITA HABItación, entrada carretela, muy cerca Av. Matta, vendo de ocasión. Lira 1630. 15-F

OCASION: VENDO CONVENTIllo de renta con terreno, por edificar, buen interés, mucho porvenir. Tratar: Zenteno 1845, casita 3. F 16

SITIOS CENTRALES, MOLINA, cerca Blanco, frente al Club, desde $ 2,500. Verlos, tratar: Molina 957. 14-F

CAMBIO CASA CONSTRUYENDOSE diez cuadras Matucana, 10x26, (4.000 pesos) por piano u objetos de igual valor. Alameda 2740. F-14

SE VENDE UNA CASA BUENA habitación, Victoria 714. F-15

VENDO JUNTO O SEPARADO 6 casas y un cité terminándose y una esquina por edificar, modernas toda comodidad, buena renta, a un paso de S. Pablo y Cumming. Verlas y tratar calle Paz 921. F-17

$ 25,000 VENDO CASA RECIEN terminada, con toda clase de comodidades, situada en la calle Lautaro N.o 531, a veinte metros de la Av. Salvador y a una cuadra de Santa Isabel. Verla y tratar: en la misma a toda hora. F-17

FUNDO EN QUILLOTA, 40 HECtáreas planas, entre 1.a y 2.a totalmente regadas, canon irrisorio, plantación eucaliptus en media. Detalles: en Quillota, Merced 37; Santiago, Mapocho 936, Mercado Central, de 7 a 11.30 A. M. 14-F

VENDO CHACRA DE 10 HECTAreas regadas en Isla de Maipo.—Huérfanos 1153, Oficina 25. 14-F.

SITIO CHICO VENDO. LIRA 1630. F-14

$ 3,600 VENDO CASITA BARRIO Lourdes, calle Germán Riesco N.o 4761, verla y tratar de 5 a 6 P. M. F-14

¡OCASION! VENDESE SITIO, 1,050 metros, Sevilla esquina Maruri. 10,000 pesos contado, resto mensualidades, sin intereses. Cumming 210. F-14

VENDO CASA NUEVA SOLO 15,000 pesos contado, saldo Banco Hipotecario, 12 piezas, 13 metros fondo, en Matucana N.o 84, vista a la Quinta. F-15

VENDO O ARRIENDO CASA, REcién edificada, 10 habitaciones 4 de servicio 2 patios. Gálvez 685. F-15

$ 30,000 VENDO CASA Y SITIO con arboleda. Recoleta 961, sin agentes. F-17

$ 30,000 VENDO CASA-QUINTA cerca de carros Matadero, con todo servicio. Tratar: San Pablo 1226. F-14

EXTENSA PROPIEDAD, CON BUEnas facilidades de pago y en barrio muy productivo vendo. Tratar: en el Almacén Los Lirios. Herrera 1197. 14-F

Feria Eduardo Rodríguez & Cía.

Calle Exposición esquina Antofagasta

FERIA MAÑANA VIERNES 15, A LAS 2 P. M.

Remataremos:

LLEGADOS DE RENCA

40 VACAS gordas muy buena clase.

30 NOVILLOS muy preparados para engorda.

LLEGADOS DE ROSARIO, SAN VICENTE, RENGO, TEMUCO, Etc.

VACAS gordas y para engorda.

BUEYES y NOVILLOS gordos. Lechones y Vaquillas y diferentes partidas de ganado de varios fundos.

CABALLARES de montura, tiro y arado.

Eduardo Rodríguez & Cía.

NOTA. — COMISION: 1%. Toda clase de facilidades para embarques y arreos. Servicio especial de góndolas automóviles en Alameda esquina Exposición, hasta la misma Feria.

GRAN REMATE

DE MADERAS REZAGADAS PARA CONSTRUCCIONES

EN EL DESVIO LIZARRALDE

1012 - EXPOSICION 1012

HOY JUEVES 14 DEL PRESENTE

A LAS 9.30 DE LA MAÑANA

VENDERE AL MEJOR POSTOR Y EN LOTES PARA CONSTRUCTORES, PARTICULARES Y BARRAQUEROS, LA CARGA REZAGADA, DE ACUERDO CON EL REGLAMENTO DEL DESVIO

— HAY —

5,000	Tablas roble, de 1x6, 1x8 y 1x1[illegible]	1,200	Tablas roble de 2x10, 3x10, de 4 1|2 y 5 varas.
2,000	Tablas álamos, de 1|2x8.	500	Durmientes roble de 6x10.
1,000	Tablas raulí de 1x10.	200	Piezas coigüe de 4x4x4 1|2.
400	Piezas roble de 2x5x5 varas.	1,500	Piezas coigüe de 4x4x5 y 6 varas.
2,000	Piezas raulí de 2x10, 3x10 y 5 varas.	500	Piezas roble de 3x6x6 varas.
1,000	Piezas roble de 4x6x5 varas.	700	Piezas roble de 4x4x6 varas.
1,000	Piezas roble de 4x6x5 y 6 varas.	1,000	Piezas roble de 2x6x4 1|2 varas.
2,500	Piezas roble de 4x4x4 1|2 varas.	2,000	Piezas roble de 2x6x4 1|2 varas.
200	Vigas roble de 3x10x6, 7, 8, 9 y 10 metros de largo.	1,000	Piezas roble de 4x10x6, 7, 8, 9 y 10 metros de largo.
1,000	Piezas roble de 4x6x6, 7, 8, 9 y 10 metros de largo.	1,500	Piezas roble de 2x10, 2x6, 3x10, de 4 1|2, 5 y 6 varas.
1,000	Piezas roble de 8x8x5, 6, 7, 8, 9 y 10 metros de largo.	1,000	Tablas de 1 1|2x10.

Mil trescientos postes, gran cantidad de maderas de roble de diversas dimensiones que se venderán en pequeños lotes.

A la vista desde HOY de 9 a 11 A. M. y de 2 a 5 P. M.

PAGO AL CONTADO.

VICTOR ARAYA L.,
Martillero de Hacienda.

$ 185,00 CASA QUINTA Miguel Claro 1460. Tratar, al frente 14-F.

HERMOSA QUINTA, COMPLETAmente plantada, chalet, garage, molino, vendo. Rosas 2298. 15-F.

VENDO POR VIAJE EUROPA: Quinta totalmente plantada, frutal, y parrón de 80 metros; superficie: 40x127 metros, 4 piezas, escritorio, salón, comedor, cochera, cocina, 3 cuartos, gran corredor y demás servicios; precio, 150,000. Pago mitad contado, resto facilidades; también recibiría saldo casita o terreno. Tratar directamente con su dueño: Avenida Salvador 1069. 15-F

COMODADOY REMATES DOMICILIOS, compro saldos mercaderías, recibo muebles y mercaderías a consignación. Anticipo dinero.—Julio Vargas, San Diego 958. 14-Mr.

REMATE. HOY, 2 TARDE, NEgocio abarrotes, Grajales, frente Conferencia. Hay: armazones, mostradores, 2 balanzas, molinillo, vidrieras, tarros, mostario, reloj campana, abarrotes, conservas, artículos paquetería, loza, cristales, enlozados, 6 sillas respaldo alto, sillas Viena, máquina codo zapatero, cuadros, espejos. Sardes.

PROFESIONALES

ZURCIDOS INVISIBLES: NOTABLE zurcidor japonés. Especialista único. Especialidad en viraduras, composturas, transformaciones. Son perfectas. San Diego 228. Teléfono Inglés 667. 26-F.

SASTRERIA CARMEN 7, RECIBE hechuras con materiales de primera desde 70 pesos; ternos sobre medida casimir inglés, $ 130, $ 170 y 200. 16-F.

CONDOR 1158, CASA ANTIGUA, única especialista, zurcidos invisibles. Jersey sedas, viradura, hechuras. Transformaciones garantidas. 25-F.

SE HACE Y SE TRASFORMA TOda clase de pieles. Santa Rosa 264, casita N.o 10. 10-F

REMATES

MOISES PEREZ, ENCARGASE DE comprar, vender y rematar toda clase de negocios e industrias. Ordener Morandé 833. 18-F

REMATE ALMACEN ABARROTES y Paquetería, hoy, a las 2 P. M., en Santo Domingo 4420. Hay conservas surtidas, duraznos, salmón, frutillas, peras, membrillos, ciruelas, choritos, tomates, arroz, fideos, azúcar, café, té, yerba, confites, frascos mostrario, sardinas varias clases, pañuelos, calcetines, polvos, jabón, hilo, todas clases, seda, servilletas, balanza Howe molinillo N.o 7, romana 500 kilos, máquina Singer, lámparas, platos, tazas, carburo, miel de abeja, herramientas todas clases, estantería, vidrieras paradas y tendidas, cigarrillos varias marcas, ollas, cacerolas, cafeteras y muchas otras mercaderías a la vista.—T. Leiva. Ordenes, Chacabuco 91.

ROPA HECHA

ROPERIA ANDRES BELLO NUMEro 601, esquina Recoleta, ofrece ternos, paletoés, ambos, pantalones ternos de niños, sombreros, calzado; precios baratísimos; todo desinfectado. O|N.

ROPERIA LA VEGA. ANDRES BEllo 694. Ofrece en baratura ternos ambos, paletóes, pantalones, sombreros, calzado, todo desinfectado. N|O.

ROPERIA LA CASA VERDE, ESmeralda 817, entre San Antonio y 21 de Mayo. Realiza ternos, ambos, paletóes, todo de casimires extranjeros, corte correcto, sombreros, calzado. Visítenos, casero, aproveche nuestros precios. N|O.

ROPERIA "LA CANTABRICA. — Ofrece precios de costo: ternos, sobretodos de ricos casimires, cortes moda. Paletoes, pantalones, sombreros, calzado. Esmeralda 863, al llegar a 21 de Mayo. N|O.

ROPERIA MANUEL RODRIGUZ esquina San Pablo, ofrece en baratura ternos, ambos, paletoés, todo de ricos casimires surtidos, colores para todas medidas; sombreros, calzado desinfectados. N|O.

ROPERIA "LA GRAN VIA" SAN Diego 236, se trasladó a Delicias 3391, donde realiza sus ricos ternos casimir, nuevos y usados; precios baratísimos, facilidades de pago. Gran surtido de artículos para caballeros y niños. Delicias 3391. 13-Marzo.

VERANEO

PARIS HOTEL (EX-GRAN HOTEL de Cartagena), vista al mar. Establecimiento de primer orden, abierto todo el año. Atención esmerada. Cocina francesa.—Jean Poirier (propietario). Casilla 35, Cartagena, (Playa Chica). 17-F

REMATE JUDICIAL Y VOLUNT

DE MENAJES DE CASA Y UN LOTE DE ARTI
ELECTRICOS

865 - AGUSTINAS - 86

DEPARTAMENTO MENAJES

El Viernes 15 del presente, de 9.30 a 12 y de 2

Por decreto del 2.o y 5.o Juzgado Civil en varia
Compañías de Seguros, Varias Sucesiones y consigna

— HAY —

SALONES.—2 planos 1|4 cola HOFFMANN Y CHIC
pianos de estudio, 10 amoblados de salento, div
tapiz seda, cachemira felpa y yuto. Cortinajes
tinajes Luis XV de felpa de seda y satín, mesas
y arrimo caoba y jacarandá, 6 grandes espejos
marco dorado, consolas con mármol, Victrola
trica, estante para discos, columnas, pedestales
estatuas de mármol y terracotta, lámparas de
mesa, cuadros al óleo, grabados, adornos, alfombr

DORMITORIOS.—Escritorios de cortina, idem Minis
escritorio escritorios parados, sillones jiratorios,
libros, amoblados de asiento tapiz cuero y
de fondos, prensas de copiar, útiles de escritorio
bronce, choapinos, delanteros, máquinas de
para idem, etc., etc.

COMEDORES.—15 amoblados estilos Luis XV, Luis
miento, inglés, americanos y corrientes con
trinches, vitrina, mesas redondas de correderas
paldo alto y bajo, enjuncadas y tapizadas en
gamoid, aparadores y trinches sueltos, servicio
llería, cristalería, plaquées, carpetas de mesa,
frigeradores, relojes de colgar, etc., etc.

DORMITORIOS.—8 amoblados diversos estilos con
2 y 3 cuerpos con lunas biseladas, mármoles
y cubiertas de cristal con ropero, toilet, chifonier
catres de bronce y fierro con bronce, colchones
de cama, servicios de lavatorio, guardaropas,
dores, cómodas y veladores sueltos, útiles de
muebles de asiento, etc., etc.

VARIOS.—Un billar completo, una bilia estantera y
para negocio, un gran lote de baúles de viaje,
calentadores a gas y carbón, muebles para despensa
gas y económicas, batería de cocina, lavaplatos,
despensa, paragüeros con asiento y lunas biseladas,
para hall, idem para jardín, máquinas de coser, sofá
mimbre, una gran cantidad de muebles sueltos.

ADEMAS:

Venderé por orden del 5.o Juzgado Civil, juicio
con Soriano, UN LOTE DE ARTICULOS ELECTRICO

HAY:

Plafoniers, campanillas, pantallas, tableros,
vulcanizado, útiles eléctricos, un tecle de 1 1|2
etc., etc.

Y DEMAS A LA VISTA DESDE HOY.

VICTOR ARAYA
Martillero de Ha

FERIA DEL MATADERO
Estación San Diego
PLACER 960
SANTIAGO

En la

FERIA DE HOY JUEVES

se venderá gran cantidad de ganado gordo.

Hasta hoy tenemos recibido:

DE TEMUCO
118 vacas
26 bueyes
27 novillos
250 corderos

DE CURICO
20 novillos

DE NINQUIHUE
23 vacas

DE ESPEJO
23 vacas

DE TALCA
40 vacas
100 corderos

DE LA UNION
50 novillos

DE CURA CAUTIN
30 vacas
10 bueyes
10 novillos
250 corderos

DE FREIRE
20 vacas

DE PANIAHUE
20 novillos

DE PELEQUEN
22 vacas

DE LINARES
24 novillos

DE REQUINOA
20 novillos

DE PIRQUE
20 vacas

La Feria se encarga de asegurar ganado remitido por F. F. C. C. en la Ca. de Seguros "La Previsora".

REMAT

Por liquidación de la Comunidad Correa
17 DE MARZO DE 1924, A LAS 4 P. M., EN LA
RIA FABRES, en Santiago, Galería Alessandri,
el fundo

Casas Viejas de la Compa

ubicado en la COMUNA DE GRANEROS, departamento
Rancagua, con una superficie de 307 1|2 CUADRAS
MENOS, TOTALMENTE REGADAS, en las cuales
prendida la "VIÑA COMPAÑIA" DE 66 CUADRAS
MENOS.

El fundo tiene numerosas posesiones de inquilinos,
gas, buenas casas de habitación con parque, lechería
de administración, casas para arriendo y otros edificios
71 cuadras entreboladas.

LA VIÑA TIENE GRANDES BODEGAS CON
LAS INSTALACIONES NECESARIAS.

El remate comenzará por el

Minimum de $ 1.700,00

que se pagará reconociendo por su valor comercial
cancelación, el saldo de la deuda a la Caja Hipotecaria
un capital primitivo de $ 400.000 en letras del 6
1 o|o de amortización; y el resto en tres parcialidades
les, al contado, seis y doce meses, con el interés
Bases y antecedentes en la Notaría indicada.
la Caja Hipotecaria. Cualquier otro dato puede
don José Francisco Fabres, Catedral 1305, o a
Valdivieso, Huérfanos 948.

Para visitar el fundo, dirigirse al Administrador
Enrique Martínez, Graneros, Casilla 13, Teléfono
N.o 17.